МЫ ОХРАНЯЕМ ВАШ ПОКОЙ НА ПОДЗЕМНЫХ ТРАССАХ

85 лет назад в столице был создан Отдельный дивизион милиции по охране метрополитена. Сегодня под охраной УВД на Московском метрополитене находится 241 станция метро, куда ежесуточно заступают на службу более 500 сотрудников. Все массовые мероприятия влияют на пассажиропотоки в метро и требуют принятия незамедлительных решений при их изменении

стр. 8-9

www.petrovka-38.com

ПЕТРОВКА 38

ЕЖЕНЕДЕЛЬНАЯ ГАЗЕТА ГЛАВНОГО УПРАВЛЕНИЯ МВД РОССИИ ПО ГОРОДУ МОСКВЕ

Основана 10 марта 1923 года.
В честь 50-летия награждена знаком «Заслуженный работник МВД СССР»

№ 17
(9714)

19 — 25 мая
2020 года

ПРАВИЛА ДЛЯ ВСЕХ

Фото Андрея ОБЬЕДКОВА

Сотрудники полиции ГУ МВД России по г. Москве продолжают нести службу в усиленном режиме. С 12 мая в столице на фоне рекордного числа новых выявленных больных коронавирусом ужесточены профилактические меры. Теперь в городском транспорте и общественных местах можно находиться только в маске и перчатках.

Что касается автолюбителей, то жители Москвы смогут передвигаться на личных автомобилях в условиях обязательной самоизоляции, однако это не должно вести к массовым поездкам. Контроль над соблюдением данного регламента возложен на правоохранителей.

СЕГОДНЯ В ВЫПУСКЕ:

МИССИЯ ВЫПОЛНИМА
О работе уникального полка столичного главка полиции
стр. 3

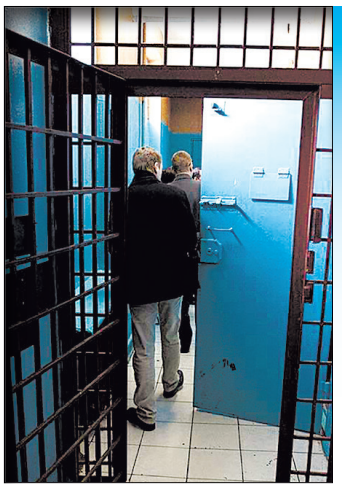

БУДНИ ИЗОЛЯТОРА
Контингент здесь разнообразный
стр. 5

ОСОБЫЙ УЧАСТОК
Нужно быть педагогом и психологом
стр. 11

Приём граждан руководящим составом ГУ МВД России по г. Москве осуществляется по адресу ул. Петровка, д. 38А

ГУ МВД России по г. Москве: официальный информационный портал 77.мвд.рф, телефон доверия: 8 (495) 694-92-29
Официальный аккаунт ГУ МВД России по г. Москве в сети Инстаграм @petrovka.38

№ 17 19.05 / 25.05. 2020
www.petrovka-38.com
ПЕТРОВКА 38

Общество и порядок в нём

Корреспондент газеты «Петровка, 38» провёл беседу с начальником Управления охраны общественного порядка ГУ МВД России по г. Москве генерал-майором полиции Андреем ЗАХАРОВЫМ о работе возглавляемого им подразделения, о задачах и сложностях, с которыми встречаются в процессе работы сотрудники правоохранительных органов.

— Андрей Александрович, расскажите, пожалуйста, о вверенном вам управлении. Какие функции ему присущи?

— Задачи подразделения заложены в самом его названии: Управление охраны общественного порядка. Мы работаем в различных направлениях, в том числе по организации работы патрульно-постовой службы полиции, подготовке и проведению массовых, в том числе спортивных мероприятий на территории города Москвы, охранно-конвойной службе, а также по исполнению и применению административного законодательства.

— С основными функциями понятно. А что подразумевается под исполнением и применением административного законодательства?

— Задачами, определёнными законодательством об административных правонарушениях, являются защита личности, охрана прав и свобод человека и гражданина, охрана здоровья граждан и санитарно-эпидемиологического благополучия населения, защита общественной нравственности, охрана окружающей среды, установленного порядка осуществления государственной власти, общественного порядка и общественной безопасности, собственности, защита законных экономических интересов физических и юридических лиц, общества и государства от административных правонарушений, а также предупреждение административных правонарушений. Если обратиться к статистике, в 2019 году сотрудниками органов внутренних дел г. Москвы пресечено более 365 тысяч правонарушений. Законодательство об административных правонарушениях всё больше применяется органами исполнительной власти Российской Федерации, и дело здесь не в увеличении числа самих правонарушений, а в профессиональной слаженной работе органов исполнительной власти, как федеральных, так и органов местного самоуправления. Конечно же, административное законодательство — это в первую очередь профилактика преступлений и предупреждение совершения новых правонарушений со стороны правонарушителя и других лиц.

— Какие сложности могут возникать у сотрудников полиции при реализации полномочий в рамках КоАП РФ?

— Применение административного законодательства требует от лица, осуществляющего производство, обширного знания различных сфер права, в том числе гражданского, трудового, семейного, налогового и иных. Кроме того, для полного, всестороннего и объективного разрешения дел об административных правонарушениях необходимо, так сказать, «держать руку на пульсе» практики применения административного законодательства. В современных реалиях административное законодательство обязано оперативно реагировать на те или иные проявления, идущие вразрез с традициями и устоями нашего общества, при этом являющиеся новыми, не отнесёнными к противоправной деятельности. Например, правонарушения, совершаемые с использованием сети Интернет. Несмотря на некоторые сложности, сотрудники столичной полиции демонстрируют профессионализм и высокие результаты служебной деятельности при применении административного законодательства, что, в свою очередь, позволяет эффективнее поддерживать общественный порядок и общественную безопасность нашего любимого города с многомиллионным населением.

— Как справляетесь с этим? Где, так сказать, черпаете знания?

— Очень важную роль в практике применения административного законодательства играют судебные органы. Благодаря высокому профессионализму судебное сообщество Москвы в своих постановлениях и решениях подробно описывает и указывает на недостатки, препятствующие разрешению дел конкретной категории по существу.

— То есть суды помогают полиции разобраться в действующем законодательстве?

— Не совсем. Сотрудник полиции — и юрист, и психолог в одном лице, обязанный, повторюсь, знать и соблюдать нормы действующего законодательства, ведь от профессионализма и уровня знаний сотрудников полиции порой зависят судьбы людей. Конечно, сотрудники полиции должны постоянно самосовершенствоваться, но и не пренебрегать помощью в этом вопросе. Министерством внутренних дел Российской Федерации и Главным управлением МВД России по г. Москве проводится большая работа по подготовке и доведению до личного состава актуальной информации, в том числе посредством методических рекомендаций с привлечением заинтересованных специалистов в области права, проведения лекций, семинаров, практических занятий. Нельзя не отметить и работу с органами прокуратуры и судами. Только комплексный подход к вопросу служебной деятельности позволяет постоянно повышать уровень профессионализма и юридическую подкованность всех сотрудников органов внутренних дел. Иногда я, как руководитель профильного управления, где работа с административным правом является одним из важнейших направлений деятельности, слышу, что полиция и суды при рассмотрении административных дел выступают в роли, условно говоря, «обвинителей». Это не так. Знаю, что такая позиция часто используется отдельными гражданами с целью подрыва доверия к правоохранительной и судебной системе. Знаю не понаслышке, что особое внимание судов города Москвы при рассмотрении различной категории дел, в том числе об административных правонарушениях, уделяется реализации прав лиц, в отношении которых возбуждаются и ведутся соответствующие дела. Без соблюдения прав и свобод гражданина невозможно достичь цели административного законодательства, о чём я говорил выше. Да, человек может оступиться, но понимание неотвратимости наказания, прозрачности производства по делу, а также всестороннее его рассмотрение играют важную профилактическую роль. Убеждён, что в случае совершения правонарушения человек не должен быть просто привлечён к установленной законом ответственности за совершённое правонарушение, а должен чётко осознать противоправность своего деяния и, как любой сознательный гражданин, сделать правильные выводы. Судите сами, ещё несколько лет назад количество административных материалов, возвращённых из судов, составляло примерно 30% от общего количества направленных. На сегодняшний день количество возвращённых материалов не превышает и 3%. Как я уже говорил, такой результат достигнут во многом благодаря анализу и оперативной работе по устранению недостатков в указанных решениях и определениях Московского городского суда, а также благодаря внимательному отношению к объективной критике со стороны судебных органов.

— Спасибо за интересную беседу. Может быть, у вас есть какие-то пожелания нашим читателям, вашим коллегам?

— Спасибо! Обращаясь к гражданам, считаю необходимым подчеркнуть открытость и публичность органов внутренних дел в целом, готовность сотрудников полиции прийти на помощь не только в трудную минуту, но и в любом случае, даже когда нужна простая поддержка. В свою очередь, коллегам и подученным стоит напомнить, что работа полиции, несмотря на всю сложность, направлена в первую очередь на внимательное отношение к гражданам, всестороннюю помощь любому нуждающемуся. Пользуясь случаем, подчёркивая грамотную, профессиональную, открытую и понятную каждому работу судебного корпуса столицы, хочу поблагодарить судей за их нелёгкий труд и пообещать, что со стороны сотрудников гарнизона московской полиции будут прилагаться все усилия для поддержания высокого качества работы по пресечению и документированию различного рода противоправных действий.

Инна ПЕТРОВА,
фото из архива редакции

К 75-ЛЕТИЮ ВЕЛИКОЙ ПОБЕДЫ

Вернуть из небытия

Музей УВД по ЮЗАО пополнился экспонатами времён Великой Отечественной войны.

75 ПОБЕДА! 1945–2020

Накануне празднования 75-летия Победы в Великой Отечественной войне в музей УВД по ЮЗАО представители поискового отряда «Пионер» передали экспонаты, найденные ими во время раскопок на местах сражений.

Более 100 предметов украсили витрины и стойки управления. В основном это вещи, которыми ежедневно пользовались советские солдаты. Особую гордость вызывают следующие находки: предметы обмундирования наших бойцов — шинель, гимнастёрка, стальные шлемы, портупеи и полевые сумки. Каждый проходящий мимо сотрудник может остановиться и вспомнить всех тех, кто пал на полях сражений в борьбе за светлое будущее. Вспомнить, глядя на фотографии красноармейцев, кобуру для револьвера, пробитую пулей кружку фронтовика, самодельный светильник из гильзы от противотанкового ружья.

«Всё это и многое другое захватывает дух: это — часть истории, которой нам не забыть. Пока мы помним, каждый оставшийся на полях сражений жив в наших сердцах», — отмечают сотрудники УВД по ЮЗАО.

На месте полицейские могут познакомиться и с ходом раскопок. В 2016 году Михаилом Богдановым и Валерием Ивановым был сформирован отряд «Пионер», который в настоящее время входит в состав МОО «Поиск» города Москвы. За 4 года существования поискового отряда людям, объединённым одной целью, удалось обнаружить и эксгумировать более 700 солдат и офицеров, павших на полях сражений, установить около 40 имён, а останки многих солдат передать родственникам для погребения на малой родине.

— Каждый найденный нами солдат — это отдельная жизнь и судьба, каждое установленное имя — это чей-то отец, муж и брат, который спустя десятилетия смог вернуться из небытия, — говорит командир поискового отряда «Пионер» Михаил Богданов.

Благодаря большой работе начальника ОМПО УВД по ЮЗАО майора внутренней службы Надежды Павлочевой, которая лично занималась расстановкой предметов и обустройством музея, переданные в дар экспонаты демонстрируются в управлении как безмолвная память о тех годах, сражениях и неиссякаемом мужестве советских солдат, победивших фашизм.

Начальник УВД по ЮЗАО генерал-майор полиции Юрий Дёмин выразил руководителям поискового отряда слова благодарности за их неоценимый вклад в развитие музея.

Максим КОПЫТЦЕВ,
фото пресс-службы УВД по ЮЗАО

«Наш полк – подразделение уникальное»

Ежегодно 13 мая свой профессиональный праздник отмечают сотрудники охранно-конвойной службы Министерства внутренних дел Российской Федерации. Данное ведомственное календарное торжество установлено согласно приказу МВД России № 1026 от 23 октября 2002 года «Об объявлении даты образования охранно-конвойных подразделений милиции».
Как известно, 13 мая 1938 года приказом Народного комиссариата внутренних дел СССР был утверждён Временный устав конвойной службы рабоче-крестьянской милиции. Именно указанный документ и послужил обоснованием для введения официальной даты празднования дня охранно-конвойной службы органов внутренних дел страны. Однако у этого непростого, имеющего свою специфику направления правоохранительной деятельности — в буквальном смысле давняя история. Уместно будет напомнить, что в Российской империи функционировали конвойные команды. С целью регламентации их работы в 1907 году был принят первый Устав конвойной службы.
В послереволюционное время, с 1922 года, конвоирование лиц, содержавшихся под стражей, осуществляла Московская конвойная команда. В 1933 году был организован отряд конвойной милиции, в котором служили около 200 сотрудников.

Сразу же надо указать и то, что днём рождения столичного конвойного полка считается 7 января 1957 года. Сформированный на базе уже упоминавшегося конвойного отряда милиции, полк насчитывал три дивизиона. Вновь созданному подразделению были определены задачи по охране и конвоированию арестованных и взятых под стражу лиц. В тот период личным составом этой специализированной службы органов внутренних дел Москвы ежедневно перевозилось по 150 арестантов.

Приказом столичного Главного управления внутренних дел № 084 от 5 сентября 1986 года конвойный полк милиции был переименован в Полк конвойной службы милиции ГУВД Мосгорисполкома.

С 2011 года, в связи с реорганизацией органов внутренних дел, подразделение стало именоваться Полком охраны и конвоирования подозреваемых и обвиняемых Главного управления МВД России по городу Москве.

Полк в настоящее время дислоцируется в двух местах: во Владыкине расположен первый батальон по перевозке арестантов на спецавтомобилях; в Лефортове базируется второй батальон (судовой конвой), который, как это ясно из названия, осуществляет охрану и конвоирование обвиняемых в судах. Кроме того, конвойные наряды полка помогают этапировать иногородних преступников (например, из изоляторов в аэропорт, из регионов и так далее), доставляют подозреваемых для производства судебных экспертиз и на следственные эксперименты.

Сейчас полк охраны и конвоирования подозреваемых и обвиняемых имеет штатную численность 762 единицы аттестованного состава.

В соответствии с Положением, утверждённым приказом ГУ МВД России по г. Москве, на полк возложены задачи по охране и конвоированию содержащихся под стражей лиц при осуществлении уголовного судопроизводства федеральными судьями в Верховном Суде России, Московском городском суде, тридцати пяти районных судах, трёх военных судах, а также в девяти местах проведения специализированных судебно-медицинских экспертиз. Помимо того, подразделение выполняет заявки следователей следственных органов системы Следственного комитета Российской Федерации, сотрудников Следственного департамента МВД России, следственной службы ФСБ России, Главного следственного управления и УОД ГУ МВД России по г. Москве, 4-го Управления МВД России, 1-го апелляционного и 2-го кассационного судов общей юрисдикции, а также обеспечивает транзитное конвоирование спецконтингента из регионов Российской Федерации и оказывает помощь другим подразделениям столичного главка полиции по своему профильному направлению деятельности.

Ежедневно в этих целях нарядами полка конвоируется и охраняется от 250 до 500 заключённых под стражу лиц. В частности, сотрудники подразделения несут службу при рассмотрении уголовных дел, имеющих большой общественный резонанс и состоящих на контроле Министерства внутренних дел Российской Федерации и Главного управления МВД России по г. Москве.

В полку имеются три взвода кинологической службы, на балансе подразделения числятся 64 служебных собаки. Ежедневно полицейские-кинологи со своими «четвероногими напарниками» выполняют служебные обязанности по охране и конвоированию подозреваемых и обвиняемых в судебно-следственных органах столицы. А ещё сотрудники со своими питомцами участвуют в спортивных и показательных мероприятиях, которые проводятся в гарнизоне московской полиции.

Леонид Спасский

— Наш полк — подразделение уникальное, единственное в своём роде в столице, да и в целом по стране подобных не имеется, — рассказывает командир Полка охраны и конвоирования подозреваемых и обвиняемых ГУ МВД России по г. Москве **полковник полиции Леонид Спасский**. — Среди основных задач нашей службы — осуществление охраны лиц, содержащихся под стражей, а также во время проведения судебно-следственных действий. Могу отметить, что личный состав полка ответственно и надёжно выполняет свою профессиональную миссию. Само по себе показательно то, что подразделение является хорошей школой служебного мастерства и у сотрудников есть перспективы карьерного роста. В своё время в полку служили некоторые нынешние руководители служб и подразделений московского главка полиции, федеральные судьи районных судов столицы и даже депутат Госдумы. Также личный состав полка регулярно привлекается к службе по охране общественного порядка и общественной безопасности на улицах города Москвы, для оказания посильной помощи оперативным полкам полиции столичного гарнизона. Сейчас — в период непростой сложившейся ситуации в стране и в самой столице — сотрудники конвойного полка, помимо своих основных обязанностей по охране и конвоированию подозреваемых и обвиняемых, ежедневно выполняют службу по обеспечению и поддержанию правопорядка в режиме самоизоляции жителей города, тем самым оказывая помощь сотрудникам патрульно-постовой службы полиции. В завершение хочу отметить, что далеко не каждый сотрудник ППСП способен выполнить службу по охране и конвоированию подозреваемых и обвиняемых в судебно-следственных органах; а сотрудники конвойного полка безупречно выполняют как охранно-конвойную службу, так и службу по охране общественного порядка на улицах столицы, тем самым доказывая, что они — настоящие профессионалы.

К слову, сам Леонид Спасский более 25 лет служит в органах внутренних дел и за это время прошёл целый ряд ступеней профессионального роста, начав свой путь к теперешнему руководящему посту с рядовой должности милиционера. По оценке его сослуживцев, Леонид Петрович вместе с коллегами-сподвижниками бережно хранит и приумножает всё то, что создавалось их предшественниками и является действительной ценностью для сотрудников и ветеранов Полка охраны и конвоирования подозреваемых и обвиняемых Главного управления МВД России по г. Москве.

Александр ТАРАСОВ,
фото Николая ГОРБИКОВА
и из архива полка

№ 17 19.05 / 25.05. 2020
www.petrovka-38.com
ПЕТРОВКА 38

Уметь принимать ответственные решения

Победитель конкурса профессионального мастерства старший инспектор лейтенант полиции Роман МИХЕЕВ рассказал о любимой работе в батальоне туристической полиции 1-го ОПП и о том, как «герои мультфильмов» обманывали иностранцев.

— Как вам удалось стать лидером в конкурсе профессионального мастерства?

— Когда я узнал, что мою кандидатуру выдвинули на конкурс, я отнёсся к этому со всей ответственностью. Мне предстояло отстаивать честь своего подразделения среди не менее достойных сотрудников. Почти всё свободное время я посвящал подготовке к этому конкурсу, прорабатывал каждый этап. На самих соревнованиях сохранял полное спокойствие и холодную голову, что, конечно, не могло не принести результатов. И конечно, повлияла поддержка моих родных, близких и коллег. После объявления результатов я принял много поздравлений и услышал немало добрых слов.

— Почему вы пошли в полицию и избрали такую специализацию?

— Служба в полиции с детства вызывала у меня интерес, особенно после просмотра фильмов на эту тему. После возвращения из армии твёрдо решил, что пойду в органы внутренних дел. А когда узнал, что есть туристическая полиция, где нужны сотрудники со знанием иностранных языков, то сразу пошёл туда, так как владею английским языком.

— Какие задачи выполняет сотрудник полка?

— Основная деятельность сотрудника полка — это охрана общественного порядка и общественной безопасности при проведении публичных и массовых мероприятий на территории Москвы. Наш специализированный батальон туристической полиции патрулирует пешеходные зоны в центральной части города, где всегда очень людно, присутствует большое количество туристов из разных стран мира, которым мы можем оказать своевременную помощь. Иностранцам, попавшим в непростую ситуацию и находящимся в полной растерянности, всегда приятно слышать родную речь и осознавать, что их понимают, выслушают и обязательно помогут выйти из любой ситуации, в какую они попали. Но одного лишь знания иностранного языка недостаточно для успешного выполнения поставленных задач — сотрудник полиции должен быть коммуникабельным, уметь разрешать конфликты и принимать ответственные решения в зависимости от оперативной обстановки.

— Расскажите о наиболее памятных эпизодах вашей службы.

— Самым памятным стало проведение чемпионата мира по футболу. Болельщики практически отовсюду приехали к нам на это грандиозное мероприятие. Город преобразился, множество гостей с флагами поддерживали свои команды. Мы тогда получили огромный опыт в общении с иностранцами, больше узнали друг о друге, интересно было пообщаться с коллегами из разных стран. Но в обстановке всеобщего веселья, конечно, нельзя было забывать и о своей работе.

— Какими качествами должен обладать сотрудник полка?

— На сотрудника полиции возложена обязанность по охране и защите граждан от преступных посягательств. Это непростая и очень ответственная задача. Полицейский в первую очередь должен быть честным, человечным и принципиальным. Эти качества способствуют добросовестному выполнению обязанностей и приносят результаты.

— Каждый день по-своему насыщен различными событиями. А какой примерный образ рабочего дня?

— В 9.00 прибываем в полк, переодеваемся в форменное обмундирование, с нами проводится занятие по английскому языку. Затем следует проверка внешнего вида, проходит инструктаж, на котором доводится оперативная обстановка в городе и сообщается о наиболее важных мероприятиях, проводимых на территории, после чего производится вооружение личного состава, заступающего на службу. Получив приказ, каждый наряд выдвигается на свой маршрут в центральной части города и несёт службу до десяти вечера. За время несения службы наряд проводит профилактические беседы с нарушителями порядка, привлекает грубых нарушителей закона к ответственности. Мы консультируем граждан и, конечно, помогаем иностранным туристам, если у них что-то случилось или они заблудились. Нередко мы выступаем в качестве переводчиков в заявлениях от иностранцев, что помогает сотрудникам, проводящим проверку по данному заявлению, действовать более оперативно. По окончании службы возвращаемся в подразделение, сдаём оружие и отправляемся отдыхать.

— Чем для вас привлекательна ваша работа?

— Я приношу пользу обществу, помогаю людям. Это очень интересная работа, но и ответственная. Нет лучшего показателя эффективности твоей работы, как слова благодарности от людей, которые нуждаются в помощи и чьи права нарушаются.

— Есть ли у вас принципы успешной работы, которым вы следуете?

— В своей работе я придерживаюсь принципа беспристрастности и стараюсь быть хладнокровным. Проявление симпатии, например, к одной из конфликтующих сторон считаю недопустимым, как и проявление эмоций, что, конечно, может помешать принятию адекватных решений. Сотрудник полиции должен в первую очередь руководствоваться законом и нормами морали и нравственности, а не эмоциями и собственными предпочтениями.

— Какие качества в человеке вы считаете самыми важными и какие самыми неприемлемыми для вас?

— Самые важные качества в человеке — это уважение к другим, честность, рассудительность. С человеком, обладающим такими качествами, всегда легко найти общий язык. А самыми неприемлемыми качествами считаю лживость, лицемерие и болтливость.

— На работе вы проводите значительную часть времени. Чем занимаетесь во время досуга?

— В свободное время я активно занимаюсь спортом, так как сотрудник полиции обязан поддерживать себя в хорошей физической форме. Кроме того, спорт помогает отвлечься от всего негативного. Для меня это лучший отдых. Могу также часами сидеть за чтением книг.

— С какими проблемами к вам обращаются иностранные граждане?

— Однажды ко мне обратился иностранный гражданин, который мог изъясняться только по-английски. Он пояснил, что находится в Москве как турист, прибыл из Австралии. Когда он прогуливался по центральным улицам города и осматривал достопримечательности столицы, к нему подошли люди в костюмах персонажей из мультфильмов и предложили сфотографироваться. После того как они сделали несколько совместных фотографий, они стали настойчиво требовать денег, общались с ним на повышенных тонах. Он растерялся, и ему пришлось отдать им круглую сумму. Я попросил показать, где именно это произошло, и мы вместе отправились туда. Прибыв на место, увидели, как эти люди продолжали работать подобным образом, приставали к прохожим, предлагая сфотографироваться. Мы с коллегой незамедлительно задержали их и вместе с потерпевшим проследовали в отдел полиции для составления заявления по факту произошедшего. В итоге деньги нашему туристу вернули, а злоумышленники были привлечены к ответственности.

Беседовал Сергей ДЫШЕВ,
фото из архива Романа МИХЕЕВА

ДЕНЬ В КАЛЕНДАРЕ

Праздник славянской цивилизации

24 мая в России отмечается День славянской письменности и культуры, установленный в день памяти святых равноапостольных Мефодия и Кирилла, учителей словенских. Этот праздник органично соединяет историческую, государственную, национальную и церковную составляющие и является праздником нашей, славянской, цивилизации.

Торжество в честь Кирилла и Мефодия как государственный праздник было учреждено в 1991 году. Но история праздника началась ещё в дореволюционной России. Всеобщее почитание славянских первоучителей было возрождено в связи с 1000-летием создания славянской азбуки, которое праздновалось в России в 1863 году.

Празднование связано с памятью о создателях кириллицы — братьях Кирилле и Мефодии. Они родились в благочестивой семье в Салониках (Греция). Мефодий (старший, 815 года рождения) выбрал военный род деятельности, но спустя 10 лет службы стал монахом. Кирилл (младший, 827 года рождения) много изучал науку, принял сан иерея, общался с выдающимися людьми, по окончании учёбы трудился в Константинополе. Впоследствии он уехал к брату в храм на горе Малый Олимп (Анатолия, современная Турция). Там у них зародилась мысль о создании славянской азбуки, чтобы распространять христианство по территориям, на которых проживали славянские народы.

В 863 году Кирилл (отсюда и кириллица) сотворил первую азбуку. Он также перевёл с греческого на болгарский язык священные книги, среди которых были Евангелие и Псалтирь. В этом ему помогал родной брат. С помощью просветителей Кирилла и Мефодия славянский народ получил свою письменность (первыми её получили жители Болгарии и Моравии). Православная церковь объявила братьев чудотворцами. И уже в XI веке 24 мая (11 мая по старому стилю) было обозначено как день памяти этих святых.

Важно также помнить, что День славянской письменности и культуры является также государственным праздником в Болгарии, Чехии, Словакии, Северной Македонии и включает в свою орбиту весь славянский мир, напоминая о наших общих духовных и этнических корнях.

Праздник, как правило, проводится общественными организациями совместно с Русской Православной Церковью. Поздравления принимают все, кто связан с книгопечатанием, изучением или преподаванием русского языка, написанием книг или стихов: писатели, журналисты, преподаватели русского языка и литературы и все, кто знает русский язык, пишет и читает на нём.

В этот день по традиции во всех соборах проходят праздничные богослужения, крестные ходы, для детей организовываются паломнические миссии по различным храмам. Конечно, коронавирус внесёт некоторые изменения в порядок празднования. Но все мы найдём возможность выразить своё поклонение великому русскому языку и великим людям, стоявшим у его истоков.

Анна ШАМОНИНА,
иллюстрация из открытых источников

Будни изолятора

По итогам конкурса профессионального мастерства 2019 года изолятор временного содержания УВД по ЮАО признан лучшим в городе. Более трёх лет руководит изолятором майор полиции Владимир ЛАХТИН. Его рассказ — о делах и заботах, о сотрудниках этого закрытого учреждения.

— Владимир Степанович, царь-реформатор Пётр I говорил: «Тюрьма — есть ремесло окаянное, и для скорбного дела сего нужны люди смелые, добрые и весёлые». Какие качества важны для сотрудника изолятора?

— Как будто про наших сотрудников сказано! А ещё он должен обладать многими другими качествами: наблюдательностью и вниманием, эмоциональными и волевыми чертами, упорством в преодолении возникающих трудностей, высокой активностью, ответственностью, самокритичностью, интеллектом и многими другими.

— Читателям будет интересно узнать, что представляет собой ваше режимное подразделение.

— ИВС расположен в здании Отдела МВД России по району Зябликово и рассчитан на 26 мест. Проход на территорию осуществляется через КПП. Всего здесь 7 камер, 6 из них рассчитаны на 4-х человек, одна — медицинский изолятор — на 2 посадки лиц с какими-либо заболеваниями. Есть пожарная и охранная сигнализации. На входе в режимный блок установлена бронированная глухая дверь и решётка с проходными замками. Возле дверей камер через каждые два метра оборудованы кнопки тревожной сигнализации. К тому же установлен телефон прямой связи постового с дежурным. Есть прогулочный двор, там, как и во всех помещениях, устроены видеокамеры. Всё видеонаблюдение выведено в спецчасть ИВС, где находится дежурный и его помощник, которые в свою очередь осуществляют наблюдение за подозреваемыми и обвиняемыми через мониторы. В дневное время выставляются три, в ночное — два постовых. Имеется комната отдыха наряда, санитарный узел для личного состава (туалет, душ, умывальник), комната для переодевания личного состава, дезинфекционная камера (грязная и чистая зона), где дезинфектор обрабатывает постельные принадлежности. Есть кухня, но пищу здесь не готовят, её привозит организация, с которой заключён государственный контракт, и всё питание, в том числе горячее, доставляется в одноразовой посуде три раза в день. Спецчасть расположена вне режимного блока, где находится дежурный, напротив — конвойное помещение с установленным дактилоскопическим ладонным сканером, где осуществляется приёмка доставленных подозреваемых и обвиняемых со снятием отпечатков пальцев.

— Какие категории лиц содержатся в ИВС?

— Разные бывают — наркозависимые, так называемые закладчики, решившие заработать на наркотиках, лица, задержанные за кражи, разбойные нападения, мошенничество и другие преступления. С ними работают следователи, всё в обычном режиме. Наша главная задача — не допустить чрезвычайных происшествий (суицидов, членовредительства, побегов и т. п.).

— Какие дела идут по распорядку?

— Прогулки, помывки, вывоз подозреваемых в суд. Ежедневно происходит одно и то же: человека поместили, он содержится, в суд вывезли, обратно вернули, если продлено его содержание до 10 суток в целях проведения большого объёма неотложных процессуальных действий. И другие ежедневные мероприятия — с утра провёл инструктаж, потом осуществляется покамерный обход, производится контрольный обыск с целью обнаружения запрещённых предметов. Всех, кто содержится, опрашиваем по поводу жалоб на здоровье, питание, условия содержания. А дальше — обычная рутина. Если поступают жалобы или заявления, то их необходимо рассмотреть либо направить по подведомственности.

— Ваша работа вам нравится?

— Если бы не нравилась, я бы не работал. Я с 2008 года на руководящих должностях. Здесь же, в ОМВД по району Зябликово, был командиром взвода ППС, потом роты, затем надо было что-то менять, я и перешёл в ИВС. Работа с личным составом очень интересная, и она получается. Собственно, каково твоё отношение к подчинённым, тем же и тебе ответят — так дело и выстраивается. Узнаёшь на новой должности что-то новое и интересное, здесь необходимо саморазвитие. Еженедельно проводишь занятия с личным составом, в свою очередь, постигаешь много полезного для себя. Контингент содержащихся разнообразный: вместе с гражданами России находятся представители стран СНГ — последние, как правило, приезжают за лёгким заработком. К примеру, спрашиваешь, что толкнуло делать закладки наркотиков, а в ответ только одно — хотелось быстро деньги заработать.

— Как удалось стать лидерами?

— Прежде всего благодаря работе с личным составом. Во главе всего должны быть обычные человеческие отношения. Но, соответственно, без «кнута» тоже не обойдёшься. Конечно, сразу коллектив тебя не принимает, вначале все приглядываются, так же как и ты к ним. Уважение само собой приходит со временем. Потом начинаешь работать с каждым отдельно, беседуешь, пытаешься понять, что представляет собой сотрудник. С некоторыми по тем или иным причинам не удалось сработаться, пришлось распрощаться. А в основном коллектив в ИВС сформировался с 2018 года. Это те люди, которые со мной работают и не подведут, я в них уверен. В штате у нас 31 человек аттестованный и два вольнонаёмных: дезинфектор, а также заведующая медицинской частью, она осуществляет первичный осмотр человека при поступлении на предмет его физического и психического здоровья, выявляет необходимость той или иной медицинской помощи в дальнейшем. Также медработник присутствует при ежедневном обходе камер. В связи с эпидемией коронавируса осуществляет замер температуры у подозреваемых и обвиняемых не реже трёх раз в сутки. В 2019 году было обеспечено право подозреваемых и обвиняемых на участие в выборах депутатов Московской городской Думы, которые проходили 8 сентября. Для этого в ИВС было оборудовано место для голосования, люди могли осуществить своё конституционное право. Каждый день заступают минимум четыре человека, работают в суточном режиме. Уходя домой, я знаю, что могу полностью на них положиться, уверен, что никаких чрезвычайных происшествий и нарушений дисциплины не будет. То есть коллектив годами сработанный.

— Бывают беспокойные сидельцы?

— Если кто-то создаёт проблемы в плане психического здоровья, обращаемся за помощью к специалистам, которые принимают соответствующее решение (либо человек действительно является больным, либо симулянт). Были и такие, которые целые «концерты» устраивали, приходилось оперативно принимать решение с целью недопущения ЧП. Бывает, что по заключению врача установлено: человек здоров, его помещают в изолятор. Проходит пара дней, и выясняется, что до этого он месяц был в глубоком запое, у него начинается белая горячка, он бегает по камере, не дай бог что-нибудь с собой сотворит или с сокамерниками. Наш изолятор как раз и занял первое место благодаря недопущению чрезвычайных происшествий за истекший период: суицидов, нападений на сотрудников или побега. К тому же оценивается многое другое: профессиональная подготовка личного состава, показатели служебной деятельности, в частности, сколько человек среди личного состава было привлечено к дисциплинарной ответственности за нарушение служебной дисциплины. Здесь важно постоянно проводить беседы, знать, какие проблемы у сотрудника дома, чтобы не допустить происшествий в быту или на службе. Такова роль руководителя. В конечном итоге люди начинают доверять тебе, по любому вопросу могут обратиться, как к близкому родственнику. А не будет доверия, не будешь знать сотрудника, может случиться беда.

— У вас трудятся ветераны службы?

— Это полицейский поста внутренней охраны ИВС старший прапорщик полиции Дмитрий Евгеньевич Маккавеев. В органах внутренних дел он работает с 1992 года и не собирается уходить в отставку. Его знаю давно, ещё по патрульно-постовой службе. Человек ответственный, исполнительный, добросовестный, пунктуальный, на него всегда можно положиться. Может при необходимости выполнять функциональные обязанности дежурного по ИВС в плане приёмки документации, которая требуется в изоляторе. Может всегда подстраховать. Есть у нас сотрудник старший сержант полиции Сергей Владимирович Абрамов, тоже может выполнять обязанности дежурного по ИВС, один из лучших специалистов по досмотровым мероприятиям. У себя дома всё делает своими руками, начиная от сварки, заканчивая столярным делом. Эти люди не считаются с личным временем, если надо выйти на работу в выходной день, любой из них всегда прикроет, идёт навстречу. А по-другому нельзя. Спортом у нас увлекается дежурный ИВС капитан полиции Вадим Фросин. Старшина ИВС прапорщик полиции Сергей Комахин в 2018 году занял второе место в конкурсе профессионального мастерства по городу. В быту дома занимается строительством, и у нас в досмотровой комнате своими руками сделал шкафчики для вещей подозреваемых, для личного состава в раздевалке также оборудовал шкафы. Ежемесячно проходят тренировки по действиям в экстремальных ситуациях. Составляется её план. Отрабатываем вводные, к примеру, суицид в камере, как должен действовать наряд, дежурный по ИВС, постовой, весь алгоритм от «а» до «я». Ведь это тоже один из показателей недопущения чрезвычайных происшествий. Если изо дня в день обучать личный состав, то у человека отрабатываются навыки на автоматическом уровне, он действует подсознательно. Главное — вовремя выявить нарушения и пресечь. А чтобы это сделать, сотрудник должен относиться к своей работе добросовестно. Если тот же постовой должен вести постоянный контроль за подозреваемыми и обвиняемыми, содержащимися в камерах, значит, он должен делать это как положено. В таком случае он будет вовремя выявлять и пресекать противоправные действия с последующим докладом дежурному. И если дежурный вовремя получил сигнал от постового, он, в свою очередь, быстро примет правильное решение для пресечения противоправного поведения и дальнейшего отрицательного развития событий.

— Есть ли у вас любимый афоризм?

— Выполни свои должностные обязанности как положено, только тогда можешь спокойно отдыхать.

Беседовал Сергей ДЫШЕВ,
фото Сергея КОМАХИНА

№ 17 19.05 / 25.05. 2020
www.petrovka-38.com
ПЕТРОВКА 38

Генерал-майор милиции, советник министра внутренних дел Российской Федерации Владимир ОВЧИНСКИЙ

МАФИЯ И ПАНДЕМИЯ

(как организованная преступность приспосабливается к новой реальности)

Многолетние исследования организованной преступности позволили криминологам в самых разных странах прийти к обобщённому выводу, что криминальные структуры (которые именуют обобщённым словом «мафия») из всех других формальных и неформальных структур быстрее всех приспосабливаются к новой реальности. Причём даже при катастрофических ситуациях умудряются извлекать для себя финансовые, организационные и даже политические выгоды. Неудивительно, что подобный процесс наблюдается и сейчас, в период пандемии.

Первый раздел.
Мафия пытается стать «легитимной»

Во всём мире наблюдается изменение в способах взаимодействия криминальных структур с общинами и населением. Мониторинг, который ведут такие международные исследовательские центры, как ***Global Initiative (Against transnational organized crime) и OCCRP (Organized crime and corruption project)*** показывает, что в период пандемии и карантинных мероприятий криминальные структуры, которые когда-то терроризировали территории районов, городов перманентным насилием, теперь договариваются о перемирии, доставляют пакеты гуманитарной помощи, проводят семинары для общественного здравоохранения о COVID-19. Во многих странах мира от Бразилии до Италии и Южной Африки зафиксированы факты, когда преступные группировки придают новое значение старой поговорке «благотворительность начинается дома».

Мексиканские картели по всей стране в апреле 2020 года проводили мастер-класс по пиару, раздавая коробки с продуктами и медикаментами, украшенными их именами и логотипами. В городе Гвадалахаре, штат Халиско, дочь известного основателя картеля Синалоа Хоакина «Эль Чапо» Гусмана перед объективами камер раздавала населению пакеты с медицинской помощью с надписью «Эль Чапо 701» (название её компании) и трафаретной печатью наркобарона. Картель Jalisco New Generation Cartel последовал её примеру. Главари картеля позаботились о том, чтобы все знали, кого благодарить. Они также распространяли в Халиско пакеты с пометкой «От ваших друзей, CJNG, COVID-19 на случай непредвиденных обстоятельств». Так же поступили Картель Персидского залива в Тамаулипасе и Лос-Зетас в Веракрусе.

Приблизительно половина работающих Мексики занята в неформальной экономике. Они живут на уровне или ниже прожиточного минимума. Поэтому, если они не смогут выходить на работу, у них больше не будет источника дохода. Действия этих банд, несомненно, являются частью стратегии «сердца и разума», направленной на получение поддержки в общинах, в которых действуют банды.

Получение легитимности в глазах граждан имеет решающее значение для организованных преступных групп (ОПГ), поскольку это позволяет им закреплять своё влияние в обществе. Эта так называемая филантропия также сознательно используется картелями для завоевания симпатий тех же людей, которых они терроризируют. В основе этой помощи лежит стратегия.

В Сальвадоре банды адаптировали использование насилия для обеспечения соблюдения сообществом ограничительных норм при пандемии COVID-19. Если раньше банды в столице страны Сан-Сальвадоре использовали насилие для вымогательства у руководителей предприятий, то теперь они обратились к угрозам насилия, чтобы усилить меры по социальному дистанцированию и карантину. Банды приняли ряд тактик, чтобы гарантировать, что граждане соблюдают ограничения на блокировку, включая распространение голосовых записей, угрожающих любому, кто нарушает правила, и распространение видео членов банды, которые физически нападают на людей за несоблюдение правил. Конечно, забота мафии о благополучии их общин не связана с внезапным извержением альтруизма, а скорее коренится, как и вся деятельность банд, на личных интересах. Банды опасаются, что серьёзная вспышка приведёт к серьёзным нарушениям в их бизнесе, включая вымогательство и рынок наркотиков. Кроме того, эти преступные группы используют пандемию для усиления контроля над территорией. Некоторые делают это с помощью насилия, в то время как другие стремятся достичь его с помощью явных проявлений благотворительности, таких как предоставление нуждающимся моющих средств и других предметов первой необходимости.

Sky News (от 9 апреля 2020 года) сообщила, что ***по всей Великобритании соперничество между бандами, похоже, приостановлено,*** поскольку его члены соблюдают меры локализации, введённые для сдерживания коронавируса. Ножевые ранения, которые в последние годы являются слишком распространённой чертой бандитской деятельности в Великобритании, «определённо прекратились», как и все другие формы бандитского насилия.

В Италии, одной из наиболее пострадавших от пандемии коронавируса стран, огромный кризис в области общественного здравоохранения сопровождался серьёзными экономическими потрясениями. В связи с тем, что за период карантинных мероприятий тысячи предприятий прекратили свою деятельность, в том числе бары, рестораны и магазины, владельцы бизнеса и работники сильно пострадали от блокировки. Примерно 3,3 миллиона работников, занятых в огромной неформальной экономике страны, которая оценивается в сумму до 211 миллиардов евро, фактически лишены государственной финансовой поддержки. В ответ ***итальянские мафиозные группировки*** стремились консолидировать свою социальную поддержку путём бесплатной раздачи продовольствия в общине. Таким образом, они изображали себя законной альтернативой государству.

Если правительства хотят помешать мафиозным группам эксплуатировать кризис, им необходимо предоставить финансовую поддержку, которая необходима предприятиям и работникам, чтобы выжить, чтобы криминальные деятели не победили их.

Старейшая японская мафиозная структура «якудза» пытается восстановить свою репутацию с помощью общественных работ, в то время как новые банды борются за прибыль от продажи предметов медицинского назначения.

Якудза раздавала бесплатные поставки отчаявшимся покупателям и даже предлагала очистить карантинный круизный лайнер в попытке заслужить благосклонность. Таким образом, якудза, которую в последние годы воспринимали негативно, надеется стать социально приемлемой структурой.

Новые ОПГ также пытаются извлечь выгоду из кризиса, продавая медикаменты.

Первоначально Япония подверглась критике за то, что она вводила «беззубые» меры по борьбе с пандемией. Однако 16 апреля 2020 года правительство объявило чрезвычайное положение по всей стране, пытаясь остановить распространение коронавируса.

Руководство якудзы — представители которого, подобно боссам итальянской мафии, являются пожилыми людьми и особенно уязвимыми для коронавируса, — отменило встречи и прибегло к услугам онлайн-обмена сообщениями для ведения бизнеса.

Тот факт, что якудза, которая является антисоциальной силой, каждый раз, когда крупная катастрофа обрушивается на Японию, быстро отправляет гуманитарную помощь по всей стране, тем самым является неудобным фактом для полиции и средств массовой информации.

По сообщениям, в конце февраля 2020 года одна из групп якудзы предложила помочь в дезинфекции круизного лайнера Diamond Princess, который был конфискован в Иокогаме после того как у нескольких пассажиров выявлен положительный результат теста на COVID-19.

После того как 600 пассажирам наконец-то разрешили сойти с борта, банда предложила направить своих людей, чтобы они очистили лайнер, пока он находился в порту, сообщает News Post Seven. Как сообщается, высокопоставленные представители якудзы сказали, что «такие люди, как мы, должны выполнять грязную работу». Однако правительство не согласилось и отклонило предложение якудзы. В японском обществе «грязные» работы, такие как бойня или производство, традиционно выполняются группой изгоев, называемой «буракумин». Хотя не все члены якудзы принадлежат к этой группе, они составляют значительную часть банд с тех пор, как появились, и, как сообщается, сегодня составляют более половины членов этих мафиозных структур.

Когда в феврале 2020 года в японских супермаркетах начали исчезать маски для лица, салфетки и туалетная бумага, некоторые группы якудзы также вмешались и бесплатно раздавали маски в аптеках и детских садах.

Исследователи якудзы тогда ещё отметили, что банды хотят повернуть общественность на свою сторону после усилий правительства по формированию негативного образа мафиозных групп.

Это не первый случай, когда якудза пытается превратить кризис в рекламный ход. Босс второй по величине японской банды якудза Сумиёси-кай был арестован в 2012 году за незаконную отправку рабочих для очистки атомной электростанции в Фукусиме, после того как цунами разрушило её.

Как и правительство, группы якудзы просили своих членов и партнёров практиковать «jishuku», то есть сдержанность, чтобы остановить распространение коронавируса. Участникам было предложено отменить регулярные деловые встречи и использовать приложение для обмена сообщениями LINE для осуществления своей незаконной деятельности.

Организованные преступные группировки установили талисман для своей внутренней кампании по дезинфекции на LINE с помощью наклеек с изображением Kowamote, персонажа из популярной полосы манги о якудзе, которого изображают улыбающимся, когда он моет руки.

Группы якудзы также боролись с распространением вводящих в заблуждение (фейковых) новостей.

Второй раздел.
Системное видение организованной преступности в период пандемии и постпандемии

В новом ***докладе Европола «После пандемии: как COVID-19 влияет на ландшафт организованной преступности в ЕС» (от 30 апреля 2020 года)*** оценивается влияние пандемии на трёх этапах: текущем, среднесрочном и долгосрочном. В докладе прогнозируются угрозы, которые окажут оперативное воздействие на правоохранительные органы по всей Европе. Европол также выделяет пять ключевых факторов, которые влияют на организованную преступность во время и после пандемии (думается, что эти этапы и факторы относятся не только к ЕС – В.О.).

Этап 1 — текущая ситуация

Усилия Европола по мониторингу для понимания воздействия серьёзной и организованной преступности в ЕС до сих пор были сосредоточены на непосредственных событиях после вспышки COVID-19 и введении карантинных мер. На этом этапе наиболее заметно проявляли себя киберпреступность, мошенничество и торговля контрафактной продукцией.

Этап 2 — среднесрочная перспектива

Ослабление мер по локализации приведёт к возвращению преступной деятельности на прежние уровни с использованием тех же видов деятельности, что и до пандемии. Однако эта пандемия, вероятно, создала новые возможности для преступной деятельности, которая будет использоваться после окончания нынешнего кризиса. Ожидается, что экономические последствия пандемии и деятельность тех, кто стремится её использовать, начнут проявляться только в среднесрочной фазе и, вероятно, не будут полностью проявляться до более долгосрочного периода.

Некоторые из соответствующих областей организованной преступной деятельности:

1. Отмывание денег. Пандемия и её экономические последствия окажут значительное

давление на финансовую систему и банковский сектор. Органы по борьбе с отмыванием денег должны быть бдительными и должны ожидать попыток организованных преступных групп использовать нестабильную экономическую ситуацию для отмывания денег. Компании — подставные лица: преступники, вероятно, будут активнее использовать подставные компании и компании, базирующиеся в оффшорных юрисдикциях со слабой политикой по борьбе с отмыванием денег, на стадии размещения для получения денежных вкладов, которые впоследствии переводятся в другие юрисдикции.

Секторы недвижимости и строительства станут ещё более привлекательными для отмывания денег как с точки зрения инвестиций, так и в качестве оправдания движения средств.

Для информации:

6 апреля 2020 года ***FATF (Группа по разработке финансовых мер по борьбе с отмыванием денег — Financial Action Task Force)*** *призвала правительства стран сотрудничать с финансовыми учреждениями и представителями частного сектора, чтобы использовать гибкость, заложенную в риск-ориентированном подходе, для решения проблем, связанных с пандемией COVID-19, сохраняя готовность оперативно реагировать на возникающие риски незаконной финансовой деятельности.*

Руководство FATF полагает, что количество преступлений в киберпространстве, сборов средств для фиктивных благотворительных организаций, случаев мошенничества в медицинской сфере, приводящих к невинным жертвам, вероятно, возрастёт, поскольку преступники пытаются извлечь выгоду из пандемии, используя нуждающихся в срочной помощи людей, злоупотребляя отзывчивостью широкой общественности, распространяя дезинформацию о COVID-19. Ситуацию со сбором средств могут использовать и террористы.

С активным введением по всему миру строгих мер социального дистанцирования, включая самоизоляцию, личное присутствие физических лиц при осуществлении банковских операций и оказании ими других финансовых услуг становится нежелательным, так как повышает угрозу заражения.

FATF призывает страны активнее использовать возможности ***цифровой идентификации личности*** *для содействия финансовым транзакциям и контролю над рисками отмывания преступных денег и финансирования терроризма во время кризиса на основе недавно разработанного руководства. Использование этого подхода гарантирует повышенную безопасность, конфиденциальность и удобство удалённой идентификации лиц как на этапе их регистрации, так и в ходе проведения последующих транзакций.*

2. Незаконное передвижение через границы мигрантов. Хотя экономические последствия кризиса COVID-19 в Европе ещё не ясны, ожидается, что воздействие на экономику развивающихся стран, вероятно, будет ещё более серьёзным. Длительная экономическая нестабильность и постоянное отсутствие возможностей в некоторых африканских экономиках могут спровоцировать очередную волну нелегальной миграции в ЕС в среднесрочной перспективе.

Миграционные потоки были уменьшены во время блокировки COVID-19. Уменьшение путешествий и движений, вероятно, приведёт к увеличению перемещений нелегальных мигрантов. Могут произойти дальнейшие изменения в наиболее распространенных способах контрабанды мигрантов: от пересечения зелёных границ между пунктами пересечения границы до всё более широко используемого сокрытия в транспортных средствах — пересечения внешней границы ЕС в пунктах пропуска. ОПГ, организующие нелегальную миграцию, могут прибегнуть к мерам по ограничению количества ввозимых нелегальных мигрантов, чтобы поднять цены на криминальные услуги.

Этап 3 — долгосрочное воздействие

Организованная преступность хорошо адаптируется и продемонстрировала способность извлекать долгосрочные выгоды из кризисов, таких как конец холодной войны или глобальная экономическая ситуация в 2007 и 2008 годах.

Сообщества, особенно уязвимые группы, как правило, становятся более доступными для организованной преступности во время кризиса. Экономические трудности делают сообщества более восприимчивыми к определенным предложениям, таким как более дешёвые контрафактные товары или вербовка для участия в преступной деятельности.

ОПГ мафиозного типа скорее всего воспользуются кризисом и сохраняющимися экономическими трудностями, нанимая уязвимых молодых людей, участвуя в акциях вымогательства.

Организованная преступность не возникает изолированно, и состояние экономики в целом играет ключевую роль. Кризис часто приводит к изменению потребительского спроса на виды товаров и услуг. Это приведёт к сдвигам на криминальных рынках.

Факторы, оказывающие существенное влияние на организованную преступность во время пандемии COVID-19

Ряд факторов формирует преступное поведение и создаёт уязвимости. Основываясь на опыте, приобретённом во время предыдущих кризисов, важно отслеживать эти факторы, чтобы предвидеть события и получать предупреждающие сигналы.

А. Операции в интернете. Всё больше людей проводят значительную часть времени в интернете в течение дня для работы и отдыха во время пандемии, что привело к увеличению векторов атак и возможности запуска различных типов кибератак, схем мошенничества и других действий, ориентированных на обычных пользователей.

Б. Спрос и нехватка определённых товаров, особенно товаров медицинского назначения и оборудования. Этот фактор является движущей силой значительной части преступных действий в сфере контрафактных и некачественных товаров и мошенничества.

В. Способы оплаты. С переходом экономической деятельности на онлайн-платформы безналичных транзакций становится всё больше, растёт их объём и частота.

Для информации: ***Федеральное бюро расследований (ФБР) США*** *на своём официальном сайте сообщило о росте количества случаев мошенничества с применением криптовалют на фоне пандемии коронавируса.*

Это связано с распространением ***цифровых денег****, они всё больше используются крупными и мелкими фирмами в качестве средства оплаты, уточнили в ведомстве. Например, преступники могут требовать выплату в биткоинах, угрожая жертве заразить её и её семью коронавирусом, написали представители ФБР. Они добавили, что есть и другой способ вымогательства — сбор пожертвований в криптовалюте якобы благотворительными организациями.*

В ФБР предупредили, что мошенники также могут выдавать себя за представителей интернет-магазинов и продавать продукты первой необходимости, которых нет в наличии ввиду дефицита. Однако, как правило, ни товаров, ни самих магазинов в действительности не существует, пояснили специалисты.

Г. Экономический спад. Потенциальный экономический спад особенно сильно повлияет на ситуацию с организованной преступностью. Экономическое неравенство в Европе делает организованную преступность более «социально приемлемой», поскольку ОПГ будут все больше проникать в экономически ослабленные общины, имитируя поставщиков услуг *(что было указано в первом разделе — В.О.).*

Д. Растущая безработица и сокращение законных инвестиций. Этот фактор может открыть более широкие возможности для преступных групп, поскольку отдельные лица и организации в частном и государственном секторах становятся более уязвимыми для компромисса. Повышение социальной терпимости к контрафактным товарам и трудовой эксплуатации может привести к недобросовестной конкуренции, более высокому уровню проникновения организованной преступности.

Это в конечном итоге ведёт ***к массовой, теневой, незаконной деятельности, которая может составить значительную долю ВВП.***

Фото из открытых источников

ПРЕСТУПЛЕНИЕ И НАКАЗАНИЕ

«Эксцесс исполнителя»

Помните историю о громком преступлении, раскрытом оперативниками ОЭБиПК по Западному административному округу столицы, рассказанную нами недавно? Тогда была обезврежена целая банда «лжекоммунальщиков», промышлявших мошенничеством в отношении наиболее беспомощной категории москвичей — пожилых людей.

На днях эта история получила неожиданное развитие. Точнее, произошла подобная ситуация, но, как говорится, «есть нюансы». О них и говорим со старшим следователем ОМВД по столичному району Кунцево майором юстиции Александром Елуниным, в производстве которого находится интересующее нас уголовное дело.

К 81-летней Елене Николаевне К. пришёл сантехник. Из местного ДЭЗа, подумала пенсионерка. Как вы понимаете, сантехникам и прочим ремонтникам пожилые люди открывать двери приучены.

Открыла и Елена Николаевна. Однако визитёр, 25-летний Владислав Б., приезжий из области, к местным жилищно-коммунальным конторам отношения не имел, хотя и обладал навыками проведения ремонтных работ. Он быстренько «продиагностировал» состояние водоарматуры в квартире и констатировал необходимость срочной установки датчика давления напора воды.

Что и проделал в течение ближайшего часа. После чего выставил пенсионерке завышенную оплату своего труда. Но это, как вы тоже наверняка помните из предыдущей публикации, является продолжением типового сценарного плана.

Затем пришёл второй молодой человек – Артём В. Представился «проверяющим» и «бдительно проконтролировал» работу коллеги. И это является неизменной частью сценария, вы не забыли?

А вот затем произошло то, что ныне составляет основу уголовного дела, подробности которого выяснились при допросе участников происшествия.

Когда пришёл «коллега» и отвлёк на себя внимание хозяйки квартиры, Владислав заглянул в соседнюю комнату и обшарил её пристальным взором. Там он углядел пачку купюр, недостаточно тщательно припрятанных Еленой Николаевной в районе дивана. По крайней мере, не настолько надёжно, чтобы ускользнуть от цепкого взгляда гостя. В ней было 120 тысяч, сотню из которых Владислав и присвоил. Можно было бы предположить, что остальные оставил из жалости, но нет, очевидно, сообразил, что видимость оставшихся купюр не заставит хозяйку квартиры проверять комплектность всей пачки.

«Засим гости удалились», как писали в старинных романах.

А какое-то время спустя старушка обнаружила пропажу и забила тревогу. Помочь её горю взялись местные сыщики, вооружённые преимуществами системы наблюдения «Безопасный город», о которой мы так часто пишем.

Дело в том, что Владислав успел засветиться на видеокамерах. Поэтому оперативно-розыскные мероприятия состояли в идентификации личности «сантехника» и установлении места его пребывания. И то и другое оказалось делом непростым, но посильным для оперативников отдела. Раскрывать технологию не станем, но она работает настолько отлаженно, что потенциальные мошенники должны знать: безнаказанными они не останутся!

Словом, задержать Владислава было делом техники, отчасти в прямом смысле слова.

Если бы не случилось этой злополучной кражи и ситуация с разводом доверчивой женщины развилась в сторону более значительных денежных поборов с неё, уже и тогда был бы повод для разговора с «коммунальщиками». Но случилось то, что случилось, и второй гость («проверяющий») проходит по делу свидетелем. Очевидно, для него поступок «коллеги» тоже стал неожиданностью.

— Что же получается, в рамках задуманного произошла изначально не планировавшаяся «импровизация» со стороны Владислава? — спрашиваю я следователя.

— Эксцесс исполнителя, — улыбается Александр Сергеевич.

Итак, возбуждено уголовное дело по признакам преступления, предусмотренного п. «в» ч. 2 ст. 158 УК РФ (кража). В отношении «исполнителя» избрана мера пресечения в виде подписки о невыезде.

Примечание. *Эксцесс исполнителя (лат. excessus — выход: крайнее проявление чего-либо, нарушение нормального хода процесса) — совершение исполнителем преступления, которое не охватывается умыслом других соучастников.*

Артём КИРПИЧЁВ,
рисунок Николая РАЧКОВА

№ 17 19.05 / 25.05. 2020
www.petrovka-38.com
ПЕТРОВКА 38

85 лет Мы заботимся о вашей безопасности

О службе, о дне сегодняшнем, вчерашнем и завтрашнем наш разговор в честь 85-летнего юбилея столичной подземки с начальником УВД на Московском метрополитене полковником полиции Шамилем СИБАНОВЫМ.

— Шамиль Мансурович, скажите, пожалуйста, до назначения в марте на должность начальника УВД на Московском метрополитене чем особенным запомнился жизненный этап в руководстве таким значительным по территории округом, как Новая Москва?

— Новая Москва сегодня — это действительно наиболее динамично развивающаяся территория столицы, в 2,5 раза превышающая по площади так называемый «старый город», это огромные расстояния и широкие просторы. Это и есть одна из ключевых особенностей ТиНАО. Конечно, нельзя не отметить ментальности населения, проживающего на территории оперативного обслуживания округа, всё-таки Управление внутренних дел является правопреемником и продолжателем традиций органов внутренних дел подмосковной полиции и милиции, так как в зону его обслуживания вошли части территорий Ленинского, Наро-Фоминского и Подольского районов Московской области. Также могу сказать о специфике раскрытия преступлений, которая во многом отличается от «старого города». Отмечая особенности молодого округа, следует упомянуть и о садовых товариществах (СНТ) и так называемом частном секторе, который преобладает на территории ТиНАО. В большинстве случаев такая местность не оборудована системами видеонаблюдения. Поэтому во многом при раскрытии такого вида преступлений, как «домовые кражи», сотрудники уголовного розыска используют классические методы «сыска».

Я возглавил руководство округом в мае 2017 года и могу сказать, что более чем за 2,5 года общими усилиями мы смогли реализовать одно из важнейших, на мой взгляд, направлений в служебной деятельности — обеспечение комфортных условий для наших сотрудников и жителей округа. Были открыты новые здания отделов полиции и участковых опорных пунктов, отвечающих самым современным требованиям. Престиж полиции начинается с административных зданий, кабинетов, в которых трудятся сотрудники, где в том числе они принимают граждан.

— В чём, на ваш взгляд, особенность несения службы и выполнения задач на таком уникальном объекте нашей столицы, как Московский метрополитен? Что вы увидели для себя в качестве первоочередной задачи, вступив в должность?

— За 85 лет существования Управление внутренних дел прошло большой путь развития и тесно связано с историей Московского метрополитена, который является основой транспортной системы города. Более полувека назад правопорядок обеспечивался силами небольшого отряда, сегодня же ежесуточно заступают на службу более 500 сотрудников полиции, под охраной которых находится 241 станция метро. Практически все массовые мероприятия, проводимые на территории города, в той или иной степени влияют на сложившиеся пассажиропотоки в метрополитене и требуют принятия незамедлительных решений при их изменении. На протяжении последних лет отмечается устойчивая динамика роста количества мероприятий, представляющих значительный зрительский интерес. В связи с этим производится расчёт и расстановка нарядов полиции. Важна слаженность в работе не только внутри подразделений УВД на ММ, но и со службами Московского метрополитена, территориальными нарядами полиции и войсками национальной гвардии.

Конечно, нельзя не сказать, что Московский метрополитен является одним из самых красивых в мире, этот уникальный в своём роде памятник истории привлекает огромное количество иностранных гостей. Поэтому современный сотрудник полиции, осуществляющий службу в Московском метрополитене, должен иметь образцовый внешний вид, соблюдать уважительное отношение к гражданам любой национальности и конфессии, быть готовым всегда оказать помощь. Ведь одним из главных критериев в нашей службе считаю уровень доверия граждан к полиции, их уверенность в своей защищённости.

— Какие сегодня приоритетные задачи выполняет личный состав?

— Вы знаете, все задачи, которые ставит сегодня перед собой личный состав УВД на Московском метрополитене, являются важными и ключевыми, так как все они прежде всего ориентированы на обеспечение законности и правопорядка, защиту законных интересов граждан и решительную борьбу с преступностью. На нас лежит огромная ответственность за сохранение стабильной обстановки на территории такого важного стратегического объекта, как Московский метрополитен, который ежедневно перевозит более 9 миллионов граждан. Кроме того, пристальное внимание уделяется организации розыскной работы, предотвращению правонарушений, в том числе связанных с актами вандализма, нарушениями гражданами административного законодательства, с нарушением транспортной безопасности, занятием попрошайничеством, а также с мероприятиями, направленными на розыск похищенных вещей.

— Как сказывается на вашей службе активное расширение метрополитена в последние годы? Как складывается оперативная обстановка в столичной подземке на сегодняшний день?

— Складывающаяся на протяжении почти полугода оперативная обстановка говорит о том, что она имеет тенденцию в сторону улучшения. Сделаны серьёзные акценты на профилактику основных видов преступлений, влияющих на оперативную обстановку в Московском метрополитене, таких как кражи, грабежи, разбои, мошенничество, причинение тяжкого, среднего и лёгкого вреда здоровью. Огромное внимание уделяется профилактике по недопущению попрошайничества, выявлению похищенных мобильных телефонов, розыску преступников, использованию новых технологий систем видеонаблюдения, находящихся на вооружении как Московского метрополитена, так ДИТ города Москвы. Количество грабежей сократилось почти в три раза, при этом раскрыто почти 95 процентов совершённых грабежей, не допущено ни одного случая совершения разбойных нападений, уменьшилось количество совершённых преступлений против личности (причинение тяжкого, среднего и небольшой тяжести вреда здоровью). Сократилось совершение мошенничеств в отношении пассажиров.

Примером успешной работы оперативных служб является задержание в ноябре 2019 года на станции метро «Автозаводская» группы лиц, занимавшихся хищением у граждан сотовых телефонов в вестибюлях Московского метрополитена. В марте 2020 года на станции метро «Улица 1905 года» была задержана группа несовершеннолетних граждан цыганской народности, промышлявших кражей денег и телефонов у пассажиров в вагонах и вестибюлях Московского метрополитена. Успеху способствовало использование в совокупности технических возможностей, имеющихся на вооружении Московского метрополитена и ДИТ города Москвы. Кроме того, выявление патрульно-постовыми нарядами похищенных телефонов позволило оперативным службам установить места сбыта похищенного имущества по нескольким уголовным делам.

— Расскажите о вашей команде.

— В подразделениях УВД на Московском метрополитене служит не просто сильная команда профессионалов своего дела. Это — сотрудники, способные быстро и чётко реагировать на резко меняющуюся оперативную обстановку. Хочется выделить работу 4-го отдела полиции УВД на ММ во главе с Сергеем Гуровым, которые обслуживают один из сложных участков Кольцевой и Калининской линий Московского метрополитена. За высокий уровень организации по обеспечению охраны общественного порядка и безопасности следует отметить начальника отдела охраны общественного порядка УВД на ММ подполковника полиции Александра Меркулова, а также заместителя командира батальона по службе 8-го отдела полиции УВД на ММ подполковника полиции Эмиля Караджаева и командира батальона 7-го отдела полиции майора полиции Алексея Быковского. За достигнутые высокие результаты в оперативно-служебной деятельности хотелось бы выразить благодарность сотрудникам уголовного розыска — начальнику отделения уголовного розыска 8-го отдела полиции УВД на ММ капитану полиции Петру Синицкому, заместителю начальника по оперативной работе 5-го отдела полиции майору полиции Вадиму Кузнецову.

В нашем управлении проводится большее количество мероприятий и социальных акций, направленных на формирование положительного имиджа УВД на ММ, в том числе с привлечением ветеранской организации и Общественного совета при УВД на ММ. В этой работе хочу выделить заместителя начальника отдела по работе с личным составом подполковника внутренней службы Валентина Нестерова. В таком важном направлении деятельности, как планирование и соблюдение учётно-регистрационной дисциплины, требующей от сотрудников аналитического склада ума, отмечу инспектора отделения по контролю и соблюдению учётно-регистрационной дисциплины штаба УВД на ММ капитана внутренней службы Наталью Луговую.

— Что бы вы пожелали сотрудникам в эту знаменательную дату?

— Мне хочется сказать слова благодарности всему личному составу Управления внутренних дел на Московском метрополитене за профессионализм, самоотверженность и мужество, проявляемые ежедневно при несении службы и осуществлении задач по обеспечению охраны общественного порядка. Желаю всем крепкого здоровья, семейного счастья, удачи, хорошего рабочего настроения, выдержки и жизненного оптимизма.

Уважаемые сотрудники и ветераны органов внутренних дел!

От имени Общественного совета от всей души поздравляю вас с 85-летием образования УВД на Московском метрополитене!

Выбрав нелёгкую и опасную профессию, вы посвятили себя ответственной и благородной миссии — защите жизни и спокойствия самого прекрасного подземного города в мире.

Как председатель Общественного совета при УВД на ММ, я хорошо знаю, какую сложнейшую работу ежедневно выполняют сотрудники правоохранительных органов, осуществляя обеспечение безопасности пассажиров, предупреждая преступления и правонарушения, пресекая чрезвычайные ситуации.

Московский метрополитен по загруженности занимает второе место в мире, уступая лишь метро в Токио. И УВД на ММ успешно решает задачи по обеспечению правопорядка и безопасности жителей и гостей столицы, каждый раз доказывая, что может справиться с любыми испытаниями для города. Будь то, например, проведение чемпионата мира по футболу или работа в условиях режима повышенной готовности. Это и есть пример высокого профессионализма.

Сегодня представить полицию без использования современных технических средств невозможно. Это — и система видеонаблюдения, и программа «Безопасный город», и компьютерное распознавание лиц, и прочие инновационные технологии. Однако главными помощниками полиции остаются сами пассажиры. От того, насколько оперативно отреагируют сотрудники ведомства на обращения граждан, зачастую складывается оценка работы правоохранительной структуры. Социологический опрос, проведённый Общественным советом среди пассажиров столичного метро, в целом показал, что в большинстве случаев москвичи и гости столицы положительно отзываются о деятельности полиции метрополитена — а это и есть лучшая оценка работы.

Отрадно, что сегодня Московский метрополитен считается одним из самых безопасных в мире. Благодаря усилиям руководства УВД на ММ сохраняется положительная тенденция, способствующая совершенствованию работы сотрудников органов внутренних дел в обеспечении охраны общественного порядка и в борьбе с преступностью.

Нас всех объединяет общее желание сделать так, чтобы на улицах Москвы и в московской подземке было спокойно. А это возможно только при акцентировании внимания сотрудников органов внутренних дел на проблемах, которые волнуют горожан.

От лица Общественного совета я рад возможности выразить всем полицейским столичного метро признательность за неоценимый труд.

Особые слова благодарности выражаю ветеранам органов внутренних дел — тем, кто беззаветно служил Отечеству. Сегодня уже новое поколение сотрудников днём и ночью, в будни и праздники, не считаясь с личным временем, продолжает бороться с нарушениями закона и порядка.

Примите самые искренние пожелания здоровья и успехов в службе! Пусть ваша жизнь будет наполнена радостными событиями, а деятельность отмечена признанием и уважением граждан.

Желаем вам и вашим близким всего самого доброго!

С праздником вас, дорогие друзья!

Алексей КАРЕЛОВ,
председатель Общественного совета при УВД на Московском метрополитене

Исторические вехи

11 мая 1935 года в соответствии с приказом НКВД СССР № 061 «Об организации милицейской охраны на метрополитене» был создан Отдельный дивизион милиции по охране метрополитена.

В рекордно короткие сроки, менее чем за три года, была пущена в строй первая линия «Сокольники — Парк Культуры» с ответвлением от станции «Охотный ряд» до станции «Смоленская». Протяжённость линии составляла 11,2 километра, она имела 13 станций. С этого момента ведёт свой отсчёт история развития первого отечественного метрополитена, ставшего родоначальником создания подземных дорог в нашей стране.

В период строительства столичной подземки его охрану нёс Отдельный военизированный отряд. Но, учитывая уникальность самого метро — его техническую оснащённость, перед городским комитетом ВКП(б) и руководством Моссовета остро встал вопрос об организации такой охраны, которая бы обеспечила полную сохранность оборудования и должный общественный порядок.

В этой связи Управлению милиции г. Москвы было поручено организовать хорошо подготовленный Отряд по охране метрополитена. У истоков создания подразделения стояли старший инспектор управления Василий Чугунов, командир районного отдела милиции Фёдор Точилин. Совместно с начальником военизированного отряда охраны метро Ильёй Ляндресом они ознакомились со всеми помещениями подземки, тоннелями, станциями, определили дислокацию милицейских постов. Составленная схема, расчёт и смета на содержание, обмундирование, снаряжение, вооружение и расходы были согласованы с руководством Управления метрополитена.

Чугуновым, Точилиным и Ляндресом была разработана «Инструкция милиционера по охране метро», в которой наряду с общими задачами по охране государственного предприятия предусматривались также все специфические особенности несения службы в подземных условиях и действия постовых милиционеров при выявлении того или иного нарушения. Данная Инструкция в середине апреля 1935 года была утверждена начальником Управления милиции г. Москвы Леонидом Давидовичем Вулем. К этому времени Отряд по охране метрополитена был укомплектован, командиром стал офицер милиции Илья Александрович Ляндрес.

Воспоминания об этих событиях хранятся в стенах Комнаты истории 1-го отдела полиции УВД на Московском метрополитене. Информацию об истории отдела — старинные фотографии, документы, книги и прочие вещи — бережно собирал и сохранил начальник отдела (2011—2013 гг.) полковник полиции Виктор Михайлов. Ему помогали в этом деле ветераны, которые охотно делились историями из собственной практики, приносили свои медали и награды.

Наши ветераны — наша гордость!

Мы гордимся ветеранами Великой Отечественной войны, и сегодня стоящими в наших рядах. Среди них — фронтовик Пётр Степанович БУРЕНИН.

Родился Пётр Степанович 29 июня 1925 года. Образование — 5 классов. До войны проживал в Жиздринском районе Калужской области. В 1943 году был призван в ряды Красной Армии. После ранения и выписки из госпиталя его направили в город Горький для обучения на радиста. По завершении войны охранял эшелоны с оборудованием, направленные по железной дороге из Германии в СССР по репарации. В рядах Советской Армии служил до 1948 года.

В 1948 Пётр Степанович был приглашён на службу в органы внутренних дел города Москвы милиционером 1-го разряда 1-го отделения отдела милиции по охране метрополитена ГУВД Мосгорисполкома. Службу проходил до 1974 года.

Со слов Петра Буренина, 1-й отряд во времена его службы размещался на Арбатской площади, напротив кинотеатра «Художественный».

Начальником отряда был Пётр Ефимович Еремеев. Милиционеры проживали в общежитии в районе станции метро «Аэропорт», в здании бывшей школы.

Путь столичной подземки к Победе

Юбилейная дата Дня Победы совпала с другим значимым событием — ровно 85 лет назад была запущена первая — Сокольническая — линия столичной подземки. Наш рассказ будет о том, как в годы Великой Отечественной войны благодаря непомерному труду метрополитеновцев и правоохранителей московская подземка стала оплотом, надеждой для москвичей и всей страны. Это вселяло колоссальную веру в Победу!

МЕТРОПОЛИТЕН ВОЕННЫХ ЛЕТ

Только осенью 1941 года ежесуточно на станциях метро предоставлялось убежище полумиллиону москвичей. Новая функция метрополитена в качестве бомбоубежища потребовала огромной организационной работы от его сотрудников. На путях в тоннелях были настланы дощатые полы, для облегчения спуска с платформ в тоннели на всех станциях установили откидные металлические мостики, завезли детские кроватки и топчаны, провели дополнительное освещение, позаботились о наличии питьевой воды, оборудовали туалеты. На станциях действовал 21 стационарный медпункт, работали библиотеки, проводились киносеансы, выступления концертных бригад. В агитпунктах шла большая работа с детьми, работали кружки рисования, вышивания, лепки, проводились учебные занятия, были организованы исторические выставки. Всё было обустроено таким образом, что люди в столичной подземке даже во время сложных испытаний старались вести привычную культурную и интеллектуальную жизнь. Кроме этого, по данным за 1941 год, на станциях московского метро родились 217 детей...

На второй день войны станция «Кировская» была закрыта для пассажиров. Дело в том, что в Кремле ещё только строилось надёжное убежище для обеспечения бесперебойной работы Ставки во время бомбёжек. И мало кто знал, что в неприметном особнячке с мезонином на улице Кирова, 37 работает Сталин. В расположенном рядом большом здании размещалось Оперативное управление Генштаба, которое лифтом соединялось с подземным комплексом командного пункта. Со станцией метро он был связан пешеходным переходом, выход из которого располагался под наклонным ходом эскалаторов на уровне платформы. Первоначально, в течение первых двух месяцев, пока не были завершены все строительные работы, рабочие кабинеты Сталина и начальника Генштаба Шапошникова располагались в подплатформенных помещениях станции со стороны первого пути.

Несмотря на трудности и лишения, работники метро не только самоотверженно трудились, но и отдавали часть заработанных денег в Фонд обороны страны, их взнос составил более миллиона рублей. Именно на эти сбережения был построен бронепоезд «Московский метрополитен».

21 марта 1943 года на площадке электродепо «Северное» состоялась передача поезда в действующую армию. Бронепоезд героически сражался и полностью справился с боевой задачей, поставленной командованием. Его солдаты мужественно дрались до последнего снаряда, до последнего патрона. В одном из тяжёлых боёв бронепоезд «Московский метрополитен», атакованный армадой гитлеровских самолётов, оставшийся без каких-либо огневых средств, перестал существовать. Трагедия произошла в полутора километрах от станции Сажное Южной железной дороги.

В исключительно трудных условиях военного времени коллектив метрополитена продолжал высоко держать свою марку — отлично обслуживать пассажиров. За эти годы было перевезено около 1,5 млрд пассажиров. И это невзирая на то, что основная тяжесть работ легла на плечи женщин, которые в короткий срок овладевали сложной техникой, вырастали в руководителей производства.

В это суровое время ни на день не прекращалось строительство линий метрополитена. С 1941 по 1945 год была сооружена третья очередь линий метрополитена протяжённостью 13,3 км и введены в эксплуатацию семь станций. С 1 января 1943 года поезда от станции «Площадь Свердлова» (ныне «Театральная») пошли до станции «Завод им. Сталина» (ныне «Автозаводская»), а с 18 января 1944 года – от станции «Курская» до станции «Стадион народов СССР» (ныне «Партизанская»). Оба участка были освоены без предпускового периода. На каждой из пущенных в эксплуатацию станций установлена табличка: «Сооружена в дни Великой Отечественной войны»

В эти же годы было начато строительство большого кольца метрополитена, которое впоследствии связало семь крупных железнодорожных вокзалов.

9 мая пришла долгожданная Победа над фашизмом. Был произведён грандиозный салют в Москве, прошёл незабываемый Парад Победы на Красной площади. Его участники спускались по эскалаторам метро, восхищались архитектурным убранством и тем, что в грозные дни войны эти прекрасные сооружения удалось сохранить.

Материалы подготовили Айрин ДАШКОВА, Анна ШУРЫГИНА, Виктор МИХАЙЛОВ, фото из архива ветеранской организации УВД на Московском метрополитене

№ 17 19.05 / 25.05. 2020
www.petrovka-38.com
ПЕТРОВКА 38

УНК

Аптека не прибавит века

В полицию поступило обращение от жительницы столицы с жалобой на работников аптеки, расположенной на Белореченской улице. Провизоры этого заведения в ходе осуществления фармацевтической деятельности реализуют лекарственные препараты без рецептов — в нарушение требований.

При обследовании аптечного пункта было установлено неучтённое хранение лекарственных препаратов, подлежащих предметно-количественному учёту, таких как «Цикломед», «Циклоптик», «Залдиар», «Терпинкод», «Нурофен-Плюс», «Нурофен», а также были установлены факты безрецептурного отпуска данных лекарственных препаратов.

Сотрудники полиции изъяли из легального оборота 33 флакона препарата «Цикломед», 32 флакона препарата «Циклоптик», 700 таблеток препарата «Залдиар», 400 таблеток препарата «Терпинкод», 360 таблеток препарата «Нурофен-Плюс» и 40 таблеток препарата «Нурофен».

По данному факту возбуждено дело об административном правонарушении в отношении юридического лица по признакам административного правонарушения, предусмотренного ч. 4 ст. 14.1 КоАП РФ (осуществление предпринимательской деятельности с грубым нарушением требований и условий, предусмотренных специальным разрешением (лицензией), в рамках которого проводится административное расследование).

В настоящее время материалы административного расследования направлены в Арбитражный суд г. Москвы для принятия решения.

За данное административное правонарушение юридическим лицом или индивидуальным предпринимателем предусмотрена ответственность в виде наложения штрафа от 100 тыс. до 200 тыс. рублей или административное приостановление деятельности на срок до 90 суток. Как правильно говорит русская народная пословица, «аптека — не прибавит века».

ТиНАО

Отжав окно…

Оперуполномоченные уголовного розыска МО МВД России «Щербинский» задержали двоих мужчин, подозреваемых в краже имущества из частного дома. В дежурную часть территориального отдела полиции поступило сообщение от местного 66-летнего жителя. Со слов заявителя, проснувшись утром, он обнаружил, что из принадлежащего ему частного дома неизвестные похитили мобильные телефоны, часы и дорогостоящие ювелирные изделия. Сумма ущерба составила около 800 тыс. рублей.

В результате оперативно-розыскных мероприятий сотрудниками уголовного розыска в городе Домодедово были задержаны двое подозреваемых. Ими оказались ранее неоднократно судимые, в том числе за аналогичные преступные деяния, мужчины в возрасте 27 и 29 лет. Установлено, что в ночное время суток, когда хозяева спали, злоумышленники, отжав окно на первом этаже, проникли в дом и совершили кражу имущества. Похищенные вещи они успели сбыть, а вырученными денежными средствами распорядились по своему усмотрению.

По данному факту следственным отделом было возбуждено уголовное дело по признакам преступления, предусмотренного ст. 158 УК РФ (кража). В отношении подозреваемых избрана мера пресечения в виде заключения под стражу.

В настоящее время сотрудниками полиции проводятся дальнейшие оперативно-розыскные мероприятия, направленные на выявление дополнительных эпизодов противоправной деятельности задержанных, а также на установление, розыск и задержание соучастников данного деяния.

ЮВАО

Кто за рулём, а кто за рублём

В ОМВД России по району Марьино в течение нескольких месяцев стали поступать заявления от водителей, работающих в такси, о совершённых в отношении них мошеннических действиях. События происходили следующим образом. К заявителям в машину садился неизвестный мужчина и просил довезти по указанному адресу. По дороге клиенту звонили на мобильный телефон. После разговора у него «портилось настроение» и он просил у водителей в долг денежные средства под предлогом помощи его брату, которого якобы только что задержали полицейские. Естественно, неизвестный обещал вернуть деньги по приезде домой, выходил из машины и скрывался в неизвестном направлении. А у двоих наиболее «сердобольных» водителей злоумышленник также забрал мобильные телефоны под предлогом совершения звонка.

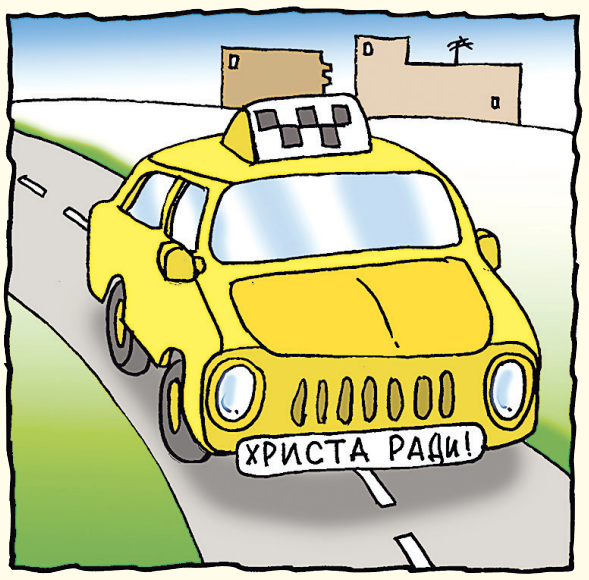

Такое паразитирование на сочувствии ни у кого не вызывает, извините за тавтологию, сочувствия. В результате оперативно-розыскных мероприятий сотрудники уголовного розыска сумели задержать подозреваемого на проспекте Андропова. Им оказался 37-летний приезжий, ранее судимый за аналогичное противоправное деяние. В ходе разбирательства выяснилось, что похищенными денежными средствами он успел распорядиться по своему усмотрению.

Следственными органами ОМВД России по району Марьино возбуждены уголовные дела по признакам преступления, предусмотренного ст. 159 УК РФ (мошенничество). В отношении подозреваемого избрана мера пресечения в виде заключения под стражу.

В настоящее время сотрудники полиции проводят дальнейшие оперативно-розыскные мероприятия и следственные действия, направленные на причастность задержанного к дополнительным эпизодам противоправной деятельности.

СЗАО

Нож — плохой советчик

В полицию поступило сообщение о том, что неизвестный нанёс несколько ножевых ранений мужчине во дворе одного из домов на Пятницком шоссе. Спустя несколько минут на место происшествия прибыли сотрудники Отдела МВД России по району Митино: наряд патрульно-постовой службы вместе с участковыми уполномоченными полиции. Полицейские быстро оказали пострадавшему первую доврачебную помощь: обработали раны и наложили на них кровоостанавливающие повязки.

Участковые быстро установили личность подозреваемого в совершении преступления. Им оказался ранее судимый мужчина, проживающий в одном подъезде с пострадавшим. Находящийся в состоянии алкогольного опьянения гражданин был задержан и доставлен в отдел полиции. В квартире найден нож, который приобщён к материалам дела.

Выяснилось, что потерпевший вместе со знакомой возвращались домой с городской прогулки. Около подъезда у девушки возник конфликт с соседом по подъезду. Молодой человек, естественно, заступился за свою спутницу. Тогда злоумышленник схватил его за куртку, достал складной нож и начал наносить удары.

Следователем Отдела МВД России по району Митино возбуждено уголовное дело по признакам преступления, предусмотренного ч. 2 ст. 111 УК РФ (умышленное причинение тяжкого вреда здоровью). В отношении подозреваемого избрана мера пресечения в виде заключения под стражу.

В настоящее время раненый мужчина госпитализирован в реанимационное отделение городской клинической больницы. Ему оказана необходимая медицинская помощь.

МУР

Пропуска в… камеру

Бич современной общественной жизни Москвы — наличие мошеннических действий, осуществляемых так называемым дистанционным способом. И даже когда в столице началась борьба с коронавирусом и был объявлен всеобщий карантин, этот вид преступлений не прекратился. Более того, если ранее предметом преступных действий являлись деньги, хранящиеся на счетах людей пожилого возраста, то теперь центр тяжести преступного бизнеса переместился на «изготовление и продажу» электронных пропусков, необходимых для передвижения по столице России.

Естественно, преступления подобного рода имеют огромное общественное звучание, и они сразу оказались в поле зрения полицейских Москвы. Сотрудники Управления уголовного розыска главка совместно с представителями Департамента информационных технологий города Москвы и компании Group-IB, специализирующейся на кибербезопасности, установили, что злоумышленники создали канал в одном из мессенджеров, где предлагали гражданам за деньги оформить цифровые пропуска для передвижения по Москве и Московской области в период действия ограничительных мер.

Злоумышленники сообщали, что для получения такого пропуска желающим необходимо предоставить свои паспортные данные, а также, в случае необходимости, информацию о государственных регистрационных знаках транспортных средств. Стоимость одного пропуска они оценивали в 3,5 тыс. рублей. А в дальнейшем всё происходило, как и до карантина: получив деньги, мнимые продавцы переставали выходить на связь.

Управлением организации дознания Главного управления МВД России по г. Москве возбуждено уголовное дело по признакам преступления, предусмотренного ст. 159 УК РФ (мошенничество).

В результате оперативно-розыскных мероприятий сотрудники полиции задержали двоих граждан, которые в настоящее время подозреваются в совершении как минимум двух эпизодов противоправной деятельности. В ходе обысков по месту проживания фигурантов обнаружены и изъяты мобильные телефоны, компьютерная техника и банковские карты, имеющие доказательственное значение для уголовного дела. Предварительное расследование продолжается.

ЮАО

Что-то ударило в голову

Во время патрулирования улицы Лестева сотрудниками полиции были замечены четверо граждан, распивавших спиртные напитки на детской площадке и нарушавших режим самоизоляции. Естественно, правоохранители потребовали прекратить безобразие. К сожалению, граждане никакой нормальной реакции не проявили и продолжили распивать и нарушать. Более того, они не приняли никаких мер и для того чтобы надеть намордник и поводок на находившегося при них пса. Тот, оставленный без присмотра, неожиданно укусил одного из полицейских за руку.

Тем не менее, не теряя хладнокровия и выдержки, служители закона ещё раз предложили нарушителям привести себя в порядок. Потом они предложили проследовать в территориальный отдел полиции для разбирательства. Один из выпивающих, 38-летний житель Москвы, проявил агрессию. Пытаясь скрыться, несколько раз ударил сотрудника полиции, но был задержан.

В отношении всех четверых нарушителей общественного порядка были составлены протоколы об административных правонарушениях, предусмотренных ч. 2 ст. 3.18.1 Кодекса г. Москвы об административных правонарушениях (нарушение требований нормативных правовых актов г. Москвы, направленных на введение и обеспечение режима повышенной готовности на территории города Москвы) и ст. 20.21 КоАП РФ (появление в общественных местах в состоянии опьянения).

Гражданин, пытавшийся скрыться и оказавший сопротивление, был доставлен в территориальный отдел полиции.

Материалы проверки по факту нападения на полицейского направлены в органы следствия, которыми было принято процессуальное решение.

Двое полицейских с травмами обратились к медикам и после осмотра и оказания необходимой помощи продолжили службу.

Читателям важно знать, что в соответствии с ч. 1 ст. 318 УК РФ (применение насилия, не опасного для жизни или здоровья, либо угроза применения насилия в отношении представителя власти или его близких в связи с исполнением им своих должностных обязанностей) предусмотрена уголовная ответственность вплоть до лишения свободы сроком до пяти лет.

Подготовил Владимир ГАЛАЙКО, рисунки Николая РАЧКОВА

СПАСИБО, ЧТО СПАСЛИ МЕНЯ

В конце мая будет отмечаться День подразделений органов внутренних дел Российской Федерации по делам несовершеннолетних. К этой дате редакция газеты «Петровка, 38» подготовила серию публикаций.

«Случайные люди здесь долго не задерживаются» — так издавна принято говорить чаще всего почему-то именно о ПДН. Работа с детьми — действительно участок особый: без педагогической «жилки» это поприще покажется сущим наказанием. Вот и выбирают такую службу по принципу: семь раз отмерь, прежде чем прийти сюда навсегда. И пример заместителя начальника ООДУУПиПДН УВД по СЗАО подполковника полиции Ольги ДАНИЛИНОЙ — лишнее тому доказательство.

Коренная москвичка, родилась в районе Тушино и, как она сама говорит, «в Тушине и живу всю жизнь». Со школьных времён у неё была мечта стать либо учителем, либо следователем — обе профессии нравились. Но после восьмого класса Ольга по совету родителей поступила в техникум лёгкой промышленности. Специальность — технолог швейного производства. Однако после окончания техникума с отличием она довольно быстро осознала: «Не моё». А однажды пошла гулять с собакой, встретила на улице отца одноклассницы — он как раз занимал солидный пост в милиции Северо-Западного округа. Разговорились, она ему призналась, что новая специальность её совсем «не греет» и что она по-прежнему мечтает работать в милиции. Отец одноклассницы удивился: «А что тебе мешает?» Словом, через несколько дней она уже пришла оформляться на работу в милицию. И вот формальности позади, и первая её милицейская должность — помощник следователя. В том же году поступила в юридический институт, работала и одновременно в том же году заканчивала экономфак института дизайна. И везде успевала.

Помощником следователя Ольга проработала два года. За это время можно было либо полностью разочароваться в детской мечте, либо убедиться в своей правоте. Победило последнее: она поняла, что ей это интересно. И вскоре была назначена уже в отдел экономической безопасности УВД округа на должность следователя. Помнит первое своё дело: работа в группе следователей по пирамиде «Золотой стандарт».

В конце девяностых закончен юридический институт, она уже следователь с опытом. Время непростое, работы невпроворот — бесконечные суточные дежурства, огромное количество арестантских дел, дефицит кадров следователей. Времени ни на что не хватало. Сама удивляется: и как только в то время успела выйти замуж? Муж хоть и поддерживал супругу-следователя во всём, однако желание видеть жену почаще дома победило. И тогда на семейном совете было принято решение: пора воплощать в жизнь вторую мечту детства Ольги — перейти на службу в подразделение по делам несовершеннолетних.

Как сейчас вспоминает, ей очень повезло с новым коллективом в отделе Южное Тушино. Инспектором ПДН она стала в ноябре 1998-го. И довольно быстро поняла, что жалеть о принятом решении, сменив подразделение, она вряд ли когда будет. Говорит, с первых же дней чувствовала себя в новом коллективе позитивно и комфортно. В том числе и потому что у неё уже был неплохой опыт в следствии. Единственное, что удивляло: даже работая раньше в следствии, она не сталкивалась с таким количеством детских бед и неурядиц. Ощущение нелёгкое, но нужно было привыкать. И не черстветь душой. Инспектор ПДН всегда в ответе за несовершеннолетних, за их положение в семье, да в конце концов и за их жизнь, он всегда должен быть в курсе того, чем «дышит» подросток, даже знать, как тот позиционирует себя в соцсетях. Инспектор — и педагог, и психолог. Он выезжает на все ЧП, связанные с несовершеннолетними — от суицида до передозировки наркотиками. Именно на инспекторе лежит ответственность, как общаться с родителями, как донести до них нужную информацию, как в дальнейшем выстраивать работу с родителями и школой.

В 2000 году у Ольги Владимировны родился сын Серёжа, приятных забот прибавилось. К тому времени и карьера пошла вверх: сначала стала старшим инспектором, потом начальником ПДН в Южном Тушине.

На вопрос, приходилось ли ей в буквальном смысле спасать детей, Ольга Владимировна только улыбнулась: «Из этого как раз и состоит наша работа». Спасать — это значит спасать и от нерадивых родителей, и от голода и холода, и от опасностей улицы. Таких случаев сотни. Вовремя оградить ребёнка от опасности — это и есть спасение. При этом с годами меняются и особенности данной работы, и педагогическая тактика — каждое поколение детей несёт новые отличия. К примеру, если раньше было больше так называемых девиантных (не соответствующих общепринятым нормам поведения в обществе) детей, то сегодня всё чаще встречаются дети с психическими отклонениями, а это уже требует иного подхода к работе с ними. Да и родители сталкиваются с определёнными особенностями, характерными для каждого очередного поколения.

С годами у подполковника Данилиной накапливался не только опыт, но ещё и «скрепы» с жителями округа. Вот, скажем, сегодня она идёт по Тушину, а с нею здоровается чуть ли не каждый второй местный житель: «Там все меня знают, и я знаю всех, потому мне там и комфортно работается». Житейский стаж — великое дело. И сегодня она общается в соцсетях уже с теми, кто когда-то состоял у неё на учёте, а теперь она обсуждает актуальные темы с ними, уже родителями. И получает от них и такие письма: «Спасибо, что когда-то вы спасли меня. Если бы вы не уберегли от наркотиков, меня бы на свете сейчас не было, спасибо вам большое».

В служебной биографии Данилиной были разные случаи. Например, однажды она, как строгий инспектор, настояла на том, чтобы забрать детей из семьи алкоголиков. И забрали. А на следующий день пришло известие: в той квартире случился пожар, жильцы сгорели, а детей, получается, именно ей удалось спасти от такой погибели. В другой раз она вместе с участковым спасла маленьких детей от неминуемой смерти от голода — нерадивые родители закрыли их в квартире и бросили. Повремени она тогда с визитом в ту квартиру — было бы поздно. Данилина говорит по этому поводу: «Ради таких моментов мы и должны работать».

Между тем и все старания, и энтузиазм Ольги Владимировны не остались незамеченными. Как-то её вызвал начальник милиции общественной безопасности округа Хусейнов и предложил ей перейти в УВД округа замом начальника ООДУУПиПДН, то есть фактически командовать окружной службой ПДН. Она подумала и отказалась. Через несколько дней она вновь была вызвана в окружное УВД, и вновь ей предложили ту же должность. И она вновь отказалась: «У меня великолепный коллектив в Южном Тушине, зачем я его буду бросать?» И только с третьего раза, когда начальство полушутя-полусерьёзно намекнуло ей, что если не согласишься, то мы, мол, найдём такую тебе начальницу, что мало не покажется. И она в конце концов согласилась.

Чем отличается её нынешняя работа в новой должности в округе от работы в ОМВД России по району Южное Тушино, она объясняет так: «Занимаюсь тем же, что и в Тушине, но теперь в округе. Штат сотрудников ПДН округа 37 человек, много совсем молодых сотрудниц, всех нужно обучить, контролировать и реагировать на все ситуации». У руководителя такого уровня занятость постоянная. Нужно разбирать жалобы граждан, составлять отчёты и справки, проводить анализ состояния детской преступности на вверенной территории, выдавать предложения по новым служебным мероприятиям. Словом, обычная руководящая работа.

При такой должности новые заботы появляются как грибы, возникают новые проблемы, на всё нужно вовремя реагировать. А тем временем семейная жизнь у Ольги Владимировны тоже не стояла на месте. Вот уже и сын Сергей вырос, сейчас учится в Психолого-педагогическом университете на факультете «Юридическая психология». А ещё в семье появилась дочка Женя, но это совсем отдельная история. 14 лет назад у Жени были и отец, и мать, которая дружила с Ольгой Владимировной. А потом случилась трагедия, и Женя стала сиротой. И тогда семья Данилиных приняла решение взять Женю к себе. Так в семье появилась дочка. Женя выросла, окончила пединститут и стала учительницей — в ней отразилась школьная мечта самой Ольги Владимировны.

А у подполковника Данилиной продолжается служба в ПДН округа. Каждый день начинается с изучения суточных сводок, чтобы знать, где, что и как произошло с малолетками. Если случается что-то серьёзное, ей докладывают в любое время дня и ночи, и она подключается. Если есть «обычные» происшествия только из сводок — значит, ничего серьёзного, привычная круговерть. Потом бумаги для префектуры, прокуратуры, приём посетителей, разъезды по территориям... И при всём при том один день не похож на другой, жизнь подбрасывает самые разные задачки.

А тут ещё и пандемия. Как работается в эти дни? Образовательные учреждения в этот период на замке, значит, негативных ситуаций в школьных коридорах почти не бывает, да и профилактические мероприятия проводить сейчас не с кем. Зато работы с неблагополучными родителями даже прибавилось, семейные конфликты где-то даже обострились, и улица никуда не делась. Всё это означает только одно: спасать и защищать детей сотруднику службы ПДН нужно при любых условиях.

Александр ДАНИЛКИН,
фото из архива редакции

№ 17 19.05 / 25.05. 2020
www.petrovka-38.com
ПЕТРОВКА 38

75 ПОБЕДА! 1945–2020

ЗАРИСОВКИ ВОЙНЫ

(Окончание. Начало в № 16)

Трудолюбие, бодрый, жизнеутверждающий характер в самые трудные моменты фронтовой жизни помогали Аввакумову не терять стойкость и веру в Победу. Особенно подбадривало то, что он лицезрел плоды своих стараний — публикации в газете, видел, как его рисунки высоко ценились бойцами, сопровождали их в бою и даже наклеивались на броню танков, шедших в атаку. Трудясь во благо Родины, Николай не боялся препятствий на пути к достижению поставленной цели, опасности были ему нипочём. И эта история — яркое тому подтверждение: однажды редакция поставила перед художником задачу нарисовать портрет механика-водителя Сергея Волошина, о боевых успехах которого политотдел армии готовил листовку. Аввакумов, прибыв в дивизию, узнал, что танк Волошина вышел на исходный рубеж в боях за Идрицу и приготовился к атаке. Ради спасения жизни художника попросили подождать до следующего утра, на что старший лейтенант ответил, что не отступит и, если потребуется, будет и работать, и сражаться. В результате Николай оказался на переднем крае. Под свист пуль и вой снарядов с помощью карандаша он переносил действия с поля боя на бумагу. Отыскал бесстрашный художник и Волошина, который в те минуты истекал кровью в танке. Николай Михайлович помог герою выбраться и доставил в медсанбат, где и создал знаменитый его портрет. Листовка вышла точно в срок, однако текст её Аввакумов дополнил ещё одним подвигом танкиста. Боевых товарищей художник, легенда газеты «Фронтовик», готов был рисовать без передышки. Он работал в любых условиях.

Испытывая нескончаемое моральное напряжение, Николай безгранично скучал по своему семейству. В такие моменты он рисовал нежные портреты своей жены, которые согревали душу художника в тяжёлые дни войны. «Солнышко моё, так обидно, что ты не балуешь меня своими письмами. Они так согревают меня, — писала Галина Давыдовна своему супругу. — Каждый день в перерыве бегаю домой, чтобы получить от тебя письмо. Если письма не бывает, иду обратно со слезами. Любимый мой, если бы ты знал, как я тоскую по тебе и люблю тебя. Часто представляю день нашей встречи, он должен быть необыкновенным. Игорёк и Миша тоже строят планы, как они будут с тобой играть и рассказывать новости за этот год. У них о тебе самые лучшие воспоминания... Целую, люблю. Твоя Галя». Эти трепетные строки признаний в любви помогали Аввакумову идти вперёд, рисуя великий путь к Победе.

Николай Аввакумов с женой и сыновьями. Москва, 1940 год

Галина Давыдовна и Николай Михайлович Аввакумовы. Подмосковье, 1945 год

Считая дни, ждала сына и Фаина Игнатьевна. Фотографии, газеты, фронтовые письма Николая она читала ученикам на уроках литературы. Школьники с радостью рассматривали плакаты одного из героев непростого времени. Особенный интерес вызывали у детей работы — «Наступление наших войск продолжается» и «Будет и на нашей улице праздник».

Редакцию «Фронтовика» Николай Аввакумов покинул летом 1944 года. Именно тогда он был зачислен в Студию военных художников им. М.Б. Грекова, по заданию которой продолжал выезжать на фронт. Прошёл боевой путь от Калинина до Вены, создавая богатое художественное наследие для будущих поколений. Из-под его карандаша вышли портреты известных личностей — Ленина, Горького, Свердлова, Кирова, Сталина и, конечно, строителей Магнитогорского металлургического комбината. Николай Михайлович создал более 5 тысяч газетных рисунков, портретов, плакатов и листовок, запечатлевших знаковые события и людей, чьи подвиги вошли в школьную программу по истории. Ход Великой Отечественной войны можно изучить по уникальным произведениям Николая Михайловича Аввакумова в Третьяковской галерее, в Музее изобразительных искусств имени А.С. Пушкина, в Государственном литературном музее, Пермской государственной художественной галерее, Магнитогорском краеведческом музее.

Летом сорок пятого Николай вернулся с фронта. Фаина Игнатьевна была рядом с сыном и наслаждалась общением с внуками Игорем и Мишей. Аввакумов с упоением продолжал рисовать своих родных. Но послевоенное счастье оказалось скоротечным: Николая отправили на лечение. Заботливая мама вставала раньше всех, чтобы состряпать вкусный завтрак, проводить старшего внука Игоря в школу, а сноху в госпиталь. Галина навещала горячо любимого супруга каждый день, отпаивала его хвойным отваром и свежевыжатым морковным соком.

Война разделила супругов на долгие 5 лет. Все эти годы Галина Давыдовна жила одной лишь мечтой о встрече. А теперь каждый день по дороге в госпиталь, которая, казалось, длилась вечность, она надеялась увидеть мужа, набравшегося сил, радостного и здорового. Жена делилась с Николаем нежными воспоминаниями: «Помнишь, Коленька, как Мишутка прибегал к тебе в комнату, подходил к мольберту. Ты рисовал портрет Суворова и не мог устоять перед ним, раздевал его, сажал на колени, нежно целовал в щёчки. А видел бы ты, мой родной, как ликовали твои сыновья, когда тебя награждали медалями». От слов любимой супруги на лице Николая расцветала улыбка и болезнь будто отступала.

Даже находясь на лечении, Николай не мог сидеть сложа руки, он оформлял стенгазету для госпиталя с призывным заголовком «Профилактика». До последней минуты своей жизни он шутил, делился планами и продолжал дарить родным и близким людям добрую, обаятельную улыбку. Воспоминание об одной из последних встреч с мужем сопровождало Галину всю жизнь: он взял её руку, закрыв глаза, поднёс к губам и держал так долго-долго. Время для двоих будто остановилось... Галины Давыдовны не станет 15 сентября 1972 года, её похоронят рядом с любимым мужем.

Утром 8 декабря победного 1945 года примерный семьянин, скромный, трудолюбивый, бескорыстный Человек и выдающийся художник-график покинул этот мир на нежных и заботливых руках своей жены. Панихида состоялась в Доме художника. Зал был полон — проводить Николая Аввакумова в последний путь пришли многочисленные товарищи, коллеги, фронтовые друзья и, конечно, безмерно любящие родные.

В глазах матери мелькали картинки из светлого прошлого. Она видела сыночка розовощёким мальчуганом, который каждый год втайне дарил ей цветы. Накануне 1 сентября Коля вставал раньше всех и бежал в сад, чтобы собрать для мамы самый красивый букет. Он ставил подарок на стол возле её кровати и забирался обратно в постель, делая вид, будто ещё спит. Фаина Игнатьевна тяжело пережила потерю последнего сына и до конца своих дней жила лишь воспоминаниями, проливая горькие слёзы на могилах собственных детей.

По свидетельствам современников, в последние годы жизни Аввакумов работал ещё усерднее, боялся упустить что-то очень важное. За недолгую жизнь он успел совершить немало полезного, о чём свидетельствуют знаки благодарности потомков. Одна из улиц города Асбеста названа в его честь. 15 июня 1976 года торжественно распахнул двери музей Н.М. Аввакумова, а в 1988 году решением Президиума Верховного Совета РСФСР Дворцу пионеров присвоено его имя. За 44 года движение юных аввакумовцев прошло много километров дорогами жизни знаменитого земляка, ими проведено немало экскурсий с рассказами о человеке, пример жизни и творчества которого вдохновил не одно поколение. Среди художников и сегодня проводятся конкурсы рисунка имени Николая Аввакумова. Его имя выбито золотыми буквами на мемориальной доске художников — участников Великой Отечественной войны в фойе Московского дома художников на Кузнецком мосту. Работы Николая Михайловича вошли в золотой фонд советского графического искусства, публикуются в каталогах и участвуют в художественных выставках. Труды военного художника-графика отмечены множеством наград, но самыми дорогими его сердцу были орден Красной Звезды и медаль «За боевые заслуги».

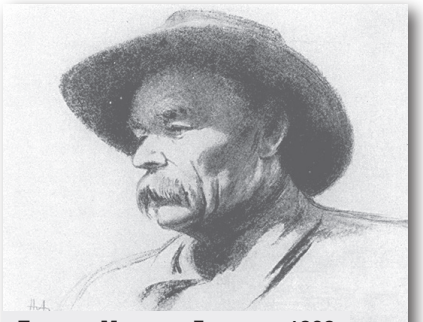
Портрет Максима Горького. 1939

По словам внука, капитана полиции Дениса Аввакумова, Николай Михайлович стал главным вдохновителем собственных потомков — двоих сыновей и четверых внуков. Игорь, первенец Николая Михайловича, был руководителем команды московского футбольного клуба «Локомотив». Другой сын Михаил ещё в детстве читал редкие в то время книги по искусству из библиотеки отца. Сегодня Михаил Николаевич является профессором Московского государственного академического художественного института имени В. И. Сурикова. Он — заслуженный деятель искусств Российской Федерации, художник-график, плакатист, член-корреспондент Российской академии художеств. Внуки: Юрий Игоревич — архитектор, художник, член-корреспондент Российской академии художеств; Николай Игоревич занимается предпринимательской деятельностью. Сын Михаила Николай — скульптор, график, реставратор, архитектор, член Экспертно-консультативного общественного совета при Главном архитекторе города Москвы. За участие в воссоздании Храма Христа Спасителя Святейший Патриарх Московский и всея Руси Алексий II наградил Николая Аввакумова медалью преподобного Сергия Радонежского II степени.

Галя Аввакумова — жена художника. 1933

Следуя по стопам деда и отца, Денис Михайлович Аввакумов продолжил семейную линию. Учился рисованию в художественной школе, освоил мастерство игры на кларнете. Отслужив в армии, решил совместить творческое начало и рвение к справедливости. Будучи ещё юношей, Денис мечтал стать защитником правопорядка на столичных дорогах и фотоиллюстратором деятельности дорожно-патрульной службы. Работы государственного инспектора украшают столичные фотовыставки, а в прошедшем году плоды его искусства были удостоены гран-при смотра-конкурса документальной и художественной фотографии Главного управления внутренних дел МВД России по г. Москве. Кто знает, быть может спустя десятки лет будущее поколение с его новейшими технологиями и пока незнакомыми нам возможностями, разглядывая эти снимки, увидит в них романтику ушедшей эпохи.

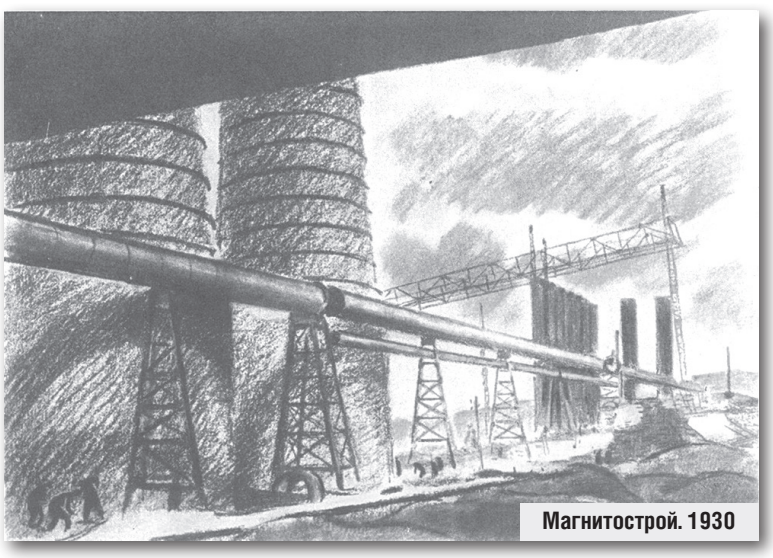
Магнитострой. 1930

Анна ДУБСКАЯ,
фото из архива семьи АВВАКУМОВЫХ

ЭТО МОИ ГЕРОИ

В год 75-летия Великой Победы инспектор 7-го отдела (пропаганды Безопасности дорожного движения и взаимодействия со СМИ) УГИБДД старший лейтенант полиции Анна ДУБСКАЯ поделилась с читателями газеты «Петровка, 38» воспоминаниями о своих родственниках, боровшихся за мирное небо над нашими головами. В этой семье, как и в сотне тысяч других, прошедших войну, есть свои подвиги, своя память и свои герои.

Прадед Анны **Иван Трифонович Розвора** родился в 1921 году в селе Лысогорке Летичевского района Хмельницкой области (УССР).

Родители Ивана — Трифон и Анна Розвора были простыми крестьянами, трудились на

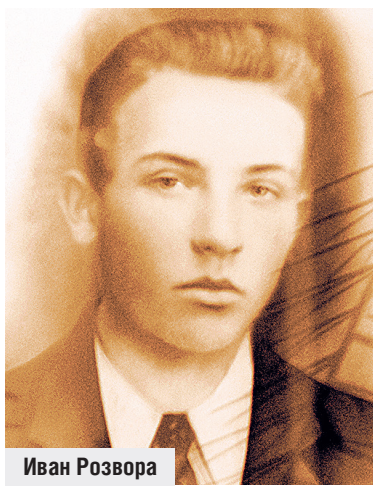
Иван Розвора

своей земле. Трифон был также хорошим плотником. Анна окончила церковно-приходскую школу. Почти всю жизнь, начиная с 7 и до 69 лет, она пела в церковном хоре и даже долгое время руководила им. В нём же пел и Трифон.

Мирную жизнь прервала война. Сын Трифона и Анны Иван ушёл на фронт. Служил рядовым в 871-м стрелковом полку 276-й стрелковой дивизии. Подразделение прошло славный боевой путь. Полк был сформирован в 1942 году в Северо-Осетинской АССР для защиты рубежей нашей Родины на Кавказе. Это были тяжёлые и грозные для страны августовские дни. Враг стремился прорваться к бакинской нефти, разорвать Южный фронт и начать авантюристический обход столицы с востока, отрезав её от Урала и Сибири. В декабре 1942 года дивизия впервые перешла в наступление. Несмотря на отчаянное сопротивление, противник был разгромлен и откатился на несколько километров назад. Это был первый опыт боёв, где воины полка сумели себя проявить. К январю 1943 года были освобождены крупные населённые пункты Эльхотово, Плановское, Дейское и Муртазово. Полк сосредоточился в селе Майское, где и закрепился. Бойцы приводили себя в порядок — мылись, брились, чистили оружие и готовились к новому наступлению. Отдыхать долго было некогда, да никто и не хотел. После короткой передышки полк продолжал вместе с бойцами Южного фронта победоносное движение вперёд.

1 августа 1943 года воины получили приказ форсировать реку Кубань, занять плацдарм на левом берегу и удерживать его для подхода главных сил. Форсирование водной преграды для 871-го стрелкового полка стало наиболее ярким событием в его истории. Противник оказывал отчаянное сопротивление, переходя в контратаки. Но наши бойцы дрались как львы. К сентябрю 1943 года подразделения полка переправились через реку и начали наступление на Темрюк. Город был взят в ходе ожесточённых боёв во второй половине сентября 1943 года. После темрюкской операции продолжалось наступательное движение вперёд. Немцев гнали на запад.

В октябре 1943 года дивизию направили на 1-й Украинский фронт. Спустя два месяца был получен приказ о наступлении, и до января 1944 бойцы соединения успешно продвигались вперёд, освободив населённые пункты Буки, Новая Рудня, Высокая Печь и ряд

Иван Трифонович с мамой Анной

других. Враг цеплялся за каждый дом. Приходилось выбивать немцев из подполья, ям и погребов.

В феврале 1944 года бойцам было приказано выйти в тыл противника, окружённого в районе Бучач-Скала. Этот период явился самым тяжёлым для полка. Немецкая группировка прорвала кольцо окружения в районе Бучач и закрыла таким образом выход нашим батальонам. Но солдаты и офицеры не струсили, а продолжили вести ожесточённую борьбу, пребывая в кольце. Героически сражались, но силы иссякали. Пришлось выходить мелкими группами, действовать партизанскими налётами, пробиваясь из окружения. Большинство бойцов полка преодолело тяжёлое положение, соединившись с основными силами в населённом пункте Майдан. К марту 1944 года они заняли оборону по берегу реки Буг у села Соколово.

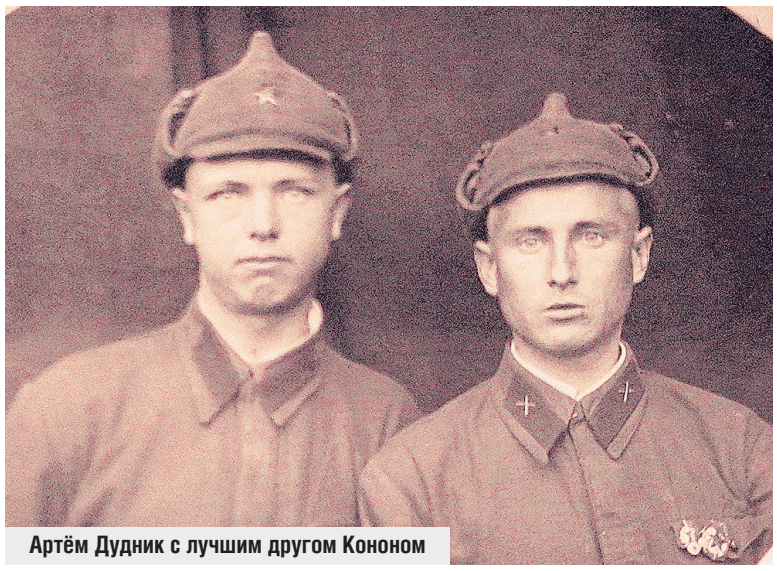
Артём Дудник с лучшим другом Кононом

Войска 1-го Украинского фронта продолжали развивать наступление. Иван Трифонович самоотверженно сражался с фашистами в составе полка. Но увидеть Победу солдату не было суждено. Он погиб 29 мая 1944 года от выстрела гитлеровского снайпера в селе Новые Петликовцы Бучацкого района Тернопольской области. Не увидел Иван и рождения собственной дочери Ангелины — бабушки Анны Дубской. Она появилась на свет спустя три месяца после гибели отца. Супруга Ивана Трифоновича Лукерия узнала о смерти мужа сразу после родов. Когда все поздравляли с рождением дочки счастливую маму, врач спросил: «А где же папка?» В ответ кто-то прошептал: «А папки больше нет». Не успев оправиться после тяжёлых и долгих родов, молодая мать, вмиг ставшая вдовой, перенесла тяжелейшее потрясение.

Ужасным ударом смерть сына стала для его родителей. Трифон и Анна не снимали траур по Ивану до конца своих дней. Будучи людьми глубоко верующими, они каждый день молились за упокой души погибшего.

Похоронен Иван Трифонович на братском кладбище. Ангелина долгие годы искала место захоронения отца. Нашла несколько лет назад, изучив множество архивов.

Пару лет спустя Лукерия вновь вышла замуж. Вторым её супругом стал Артём Сидорович Дудник. Родом он был из того же села Лысогорки. Выходец из крестьянской семьи.

Известие о начале войны застало Артёма Сидоровича в Минске во время службы в

А.С. Дудник

армии. 19-летним юношей он ушёл на фронт.

Артём Сидорович принимал активное участие в боях в составе 751-го зенитно-артиллерийского полка и 245 отдельного зенитно-артиллерийского полка. Был командиром дальномерного отделения. Сражался под Брянском, под Можайском. Во время одного из боёв был тяжело ранен. Через Москву его перенаправили в госпиталь, дислоцированный в Горьком (ныне Нижний Новгород).

С начала войны и вплоть до Победы родные не получали от Артёма Сидоровича вестей. Но не отчаивались. Надеялись на чудо. И оно случилось. В 1945 году глава семьи переступил порог родного дома. Но был это уже не тот мальчик, которого провожали на войну всем селом, а настоящий мужчина. Один из тех, кто ковал Победу.

Все его боевые товарищи погибли в сражениях. Все, кроме земляка, двоюродного брата супруги Лукерии Конона Андреевича Гарника. Конон был учителем труда в местной школе. Артём Сидорович поддерживал с ним дружеские отношения на протяжении всей жизни.

Каждый год 9 мая Артём Дудник рассказывал правнучке о тяжёлых временах войны. На глазах ветерана блестели слезы горечи по утраченным товарищам, близким людям. В то же время его переполняло чувство счастья и гордости за то, что сквозь все лишения и беды вместе с героями тех долгих и холодных лет он пришёл к долгожданной Победе.

— Для меня очень ценно, что я успела услышать из уст прадедушки подлинную историю войны. Он прошёл её всю и повидал немало. Подвиги совершал не во имя славы и всяческих почестей. По словам Артёма Сидоровича, жертвовать собой ради спасения человеческих жизней и защиты собственной Родины — это нормальное человеческое стремление. Прадед никогда не считал себя героем, он просто боролся за мир, — рассказывает Анна Дубская.

Артём Сидорович ушёл из жизни на 83-м году. Похоронен в родном краю 28 октября 2001 года.

В копилке ветерана Орден Отечественной войны I степени, медаль «За боевые заслуги» и многие другие награды.

Родной брат Артёма Сидоровича Иван родился в 1908 году. Ему выпало участвовать в советско-финляндской войне. В годы Великой Отечественной служил в Ленинграде. Известен лишь один эпизод из его военной биографии. Страшный эпизод. Во время одного из боёв Иван был тяжело ранен и потерял сознание. Воина сочли погибшим и по ошибке захоронили заживо в братской могиле. К счастью, он сумел выбраться. Иван Сидорович прошёл всю войну и с победой вернулся домой.

Каждый из нас должен помнить и чтить героев минувшей войны. Они спасли мир от фашизма и подарили будущим поколениям свободу.

ВЕТЕРАНАМ САЛЮТ!

Давайте вспомним тех,
кто воевал:
Пронёс в руках осколки
через годы,
Кто жизнь свою
за будущность отдал,
Не жалуясь на холод
и невзгоды.

Помянем тех, кто в схватке
победил
И не роптал на горечь
рвущей раны,
Кто век грядущий
миром оградил,
Рассеяв горя тьму
стальным тараном.

Спасибо тем, кто и сейчас
в строю!
Кто сеет важное отеческое
слово
И щедро дарит нам
любовь свою,
Кому добро творить
без выгоды не ново!!!

Анна СЕВАСТЬЯНОВА

Записала Маргарита МАКЕЕВА, фото из архива Анны ДУБСКОЙ

№ 17 19.05 / 25.05. 2020
www.petrovka-38.com
ПЕТРОВКА 38

Мы ещё, мы ещё повоюем!

Ветеран УВД по ЗАО Виктор Михайлович Паршин родился 16 ноября 1940 года в Рязанской области. В 18 лет переехал в Москву и устроился на работу слесарем в Мосметрострой. В СССР срок службы в сухопутных войсках и авиации составлял 3 года, поэтому осенью 1959 года молодого Виктора Михайловича призвали в армию, откуда он уволился в запас в декабре 1962 года. После армии занялся образованием, при этом продолжал работать на прежнем месте — в Мосметрострое. Закончил школу рабочей молодёжи, затем поступил во Всесоюзный заочный институт инженеров железнодорожного транспорта (ВЗИИТ).

Молодого, энергичного и перспективного третьекурсника Паршина заметили сотрудники райкома партии и порекомендовали ему пойти на службу в милицию. Пройдя собеседование в Гагаринском РУВД г. Москвы, Виктор Михайлович принял решение уйти из института и начать карьеру милиционера. На тот момент ему было почти 30 лет. Его направили в ГАИ, где довелось проработать около трёх лет.

Милиционер Паршин и здесь проявлял активность: занимался спортом, выступал за сборную РУВД в соревнованиях по лыжам, лёгкой атлетике и футболу. Отметив его спортивные успехи, руководство предложило ему должность инспектора боевой и служебной подготовки Гагаринского РУВД г. Москвы. Здесь Виктор Михайлович отработал без малого 4 года. Хочется отметить, что в настоящее время Виктор Михайлович также ведёт спортивный образ жизни, регулярно делает упражнения общефизической подготовки и совершает долгие пешие прогулки.

Перед проведением Олимпиады-80 в Москве было создано новое 80-е отделение Гагаринского РУВД г. Москвы, куда Паршин был назначен замполитом. К тому времени Виктор Михайлович получил высшее образование в Академии МВД СССР (обучался в 1974—1979 годах). После проведения 22-х Олимпийских игр за добросовестное исполнение служебных обязанностей и отличие в службе был отмечен правительственной наградой.

Когда в 1984 году на карте города Москвы появился Солнцевский район, Виктор Михайлович был направлен заместителем начальника Солнцевского РУВД г. Москвы, где нёс службу до 1991 года. В тот же период, в 1989 году, был избран депутатом Совета народных депутатов Солнцевского района. В октябре 1991 года подполковник милиции Паршин со стажем службы в органах внутренних дел более 20 лет ушёл на пенсию.

За годы службы Виктор Михайлович был награждён государственными и ведомственными наградами: медалями «За безупречную службу» трёх степеней, медалью «За трудовую доблесть», медалью «За доблестный труд. В ознаменование 100-летия со дня рождения Владимира Ильича Ленина», медалью «Ветеран труда» и многими другими.

На протяжении всей жизни Виктора Михайловича поддерживает его семья. В нынешнем году супруги готовятся отметить 54-ю годовщину семейной жизни. Свободное время проводят с пользой: гуляют на свежем воздухе, пополняют домашнюю библиотеку прочитанными книгами. Виктор Михайлович — очень начитанный человек с феноменальной памятью: без запинки цитирует классиков, читает наизусть стихотворения. Кроме того, он сам пишет стихи и радует ими друзей и коллег. Ведёт активную работу в совете дома, является заместителем председателя правления садоводческого товарищества на даче. Он консультирует соседей и всех обратившихся по правовым вопросам, заботится о профилактике мошенничества. В Совете ветеранов УВД по ЗАО Виктор Михайлович даёт наставления молодым сотрудникам.

Ирина ВЕНЕВСКАЯ,
фото из архива
семьи ПАРШИНЫХ

ВЕСТИ ИЗ ОКРУГОВ

Будни «Компенсатора»

Сотрудниками уголовного розыска Управления внутренних дел по Юго-Западному административному округу при участии Росгвардии и служб безопасности кредитно-финансовых учреждений задержан подозреваемый в хищении денежных средств пенсионеров под предлогом компенсаций по программе «Дети войны».

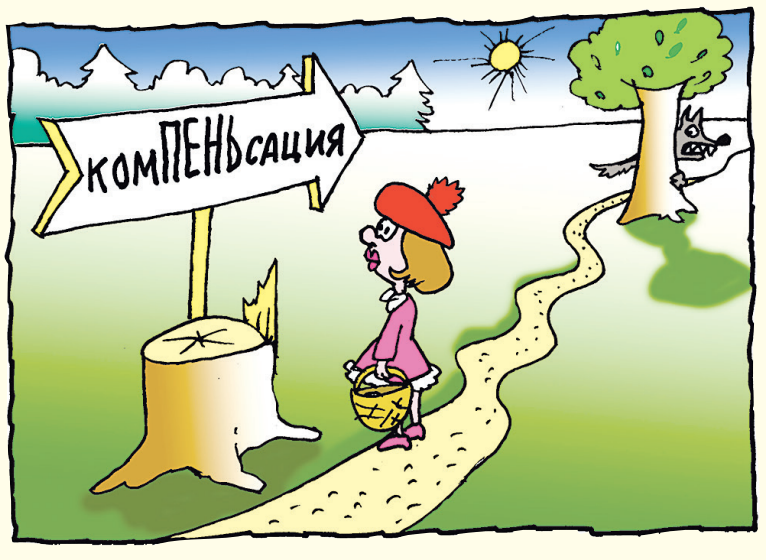

В полицию обратилась 68-летняя жительница столицы с заявлением о краже денег с её банковского счёта. Потерпевшая рассказала, что на мобильный телефон поступил звонок от неизвестного мужчины, который представился сотрудником одного из силовых ведомств. Незнакомец сообщил, что гражданам, родившимся до 1958 года, положена денежная компенсация в размере 250 тысяч рублей в рамках программы «Дети войны». Затем он попросил продиктовать номер банковской карты и код, указанный в СМС. Эти сведения ему якобы были необходимы для перевода компенсации на счёт пенсионерки. Позже она проверила баланс и выяснила, что обещанные деньги не поступили, а имевшиеся накопления похищены.

Спустя несколько дней в полицию поступило ещё одно заявление. 80-летняя москвичка сообщила, что ей позвонил мужчина, который представился куратором по программе выплаты компенсаций детям войны. Он попросил передать посреднику 120 тысяч рублей, после чего на счёт пенсионерки должна будут поступить сумма почти в три раза больше. Поддавшись на уговоры, пожилая женщина сняла денежные средства в банке, передала их злоумышленнику и спустя некоторое время поняла, что её обманули.

По данным фактам следователем Отдела МВД России по Гагаринскому району возбуждены уголовные дела по ст. 158 (кража) и 159 (мошенничество) УК РФ, которые объединены в одно производство.

В результате оперативно-розыскных мероприятий полицейские задержали подозреваемого в арендованной квартире на улице Дмитрия Ульянова. Им оказался приезжий, ранее судимый за аналогичные противоправные деяния. В ходе обыска изъяты банковские карты и мобильные телефоны, имеющие доказательное значение для уголовного дела.

В отношении фигуранта избрана мера пресечения в виде заключения под стражу.

Максим КОПЫТЦЕВ,
рисунок Николая РАЧКОВА

Тесть Маннергейма «вожжи» не натягивал

Рекордсменом среди столичных полицейских можно считать генерал-лейтенанта Николая Устиновича (или, как писали ранее, Иустиновича) Арапова, который почти 13 лет возглавлял столичную полицию — с 1 января 1868 по 14 октября 1878 года. Судьба и сама жизнь этого неординарного человека, кстати, и его родственников, — интересна и поучительна.

Араповы — древний дворянский род, родоначальник которого казанский житель некто Барамук «выехал из татар» в Муром служить русскому царю. Случилось это ещё в середине XIV века. В XVII веке Араповым за их верную службу были пожалованы земли на территориях, позднее вошедших в Наровчатский уезд Пензенской губернии. В 1793 году род Араповых был внесён в 6-ю часть дворянской родословной книги данной губернии. Заметим, что в эту часть попадали только представители самых древних родов, сложившихся за 100 лет до 1785 года.

Что касается Николая Иустиновича, то он родился в 1825 году в Тамбовской губернии. Его дед Иван Андреевич Арапов поселился в тех же краях близ населённого пункта Богородицкое и основал село, которое впоследствии по его имени получило название Арапово. Следуя традициям, он имел большую семью, воспитывал семерых детей.

Младший сын его Устин Иванович (1797—1873) — генерал-майор, участник русско-турецкой войны, общественный деятель, губернский предводитель дворянства Тамбовской губернии, унаследовал имение и, выйдя в отставку, развернул здесь бурную хозяйственную деятельность. Он обустроил имение с домом, дворовыми постройками, огромным парком и садами. На реке Липовице была создана цепь прудов, в которых разводили рыбу. Были вишнёвый и яблоневый сады, огород. Арапов построил винокуренный завод и мукомольную мельницу. На лесных опушках располагались пчельники. Помимо имения Устин Иванович построил в Арапове красивый двухэтажный дом в мавританском стиле.

Эта прекрасная усадьба перешла в наследство сестре нашего героя Екатерине в ознаменование её свадьбы с Павлом Александровичем Ланским. Павел приходился племянником Петру Петровичу Ланскому — блестящему офицеру, за которого после семи лет вдовства вышла замуж Наталья Николаевна Пушкина (Гончарова). Родные внучки Пушкина, дочери его сына Александра Александровича — Анна, Надежда и Вера Пушкины, — будучи гимназистками, летние каникулы часто проводили в Арапове.

Завершая рассказ о семейном гнезде, откуда «вылетел» столичный обер-полицмейстер, отметим, что в 1918 году, в честь первой годовщины Великой Октябрьской социалистической революции, село Арапово было переименовано в Красносвободное и так называется до сих пор.

...Наш герой был вторым из восьми сыновей Устина Ивановича. Получив домашнее образование, он поступил на службу юнкером в один из драгунских полков, в котором в 1844 году был произведён в офицеры. Огромную роль в его успешном продвижении играл авторитет отца-кавалергарда. В 1860 году в чине полковника Николай Арапов был пожалован званием флигель-адъютанта.

Необходимо сообщить и другую важную подробность биографии Николая Устиновича — его дед по матери генерал-лейтенант Иван Терентьевич Сазонов являлся героем Отечественной войны 1812 года и имел обширные связи при дворе. Всё душевное и тёплое отношение к нему власть предержащие перенесли и на его внука. И в 1865 году с производством в генерал-майоры Николай Устинович был зачислен в свиту Его Величества. И уже потом получил назначение на должность московского обер-полицмейстера.

В то время московским генерал-губернатором был князь Владимир Андреевич Долгоруков. Небольшого росточка, несколько стеснительный, он отличался от других подобного рода руководителей большой любовью к Москве, её истории и жителям. И все 25 лет, которые он стоял во главе Белокаменной, он старался сделать что-то хорошее для населения города, которое отвечало ему благодарностью и уважением.

Правление Долгорукова, как отмечал известный бытописатель Москвы Владимир Гиляровский, отличалось «патриархальным порядком». Князь Долгоруков более всего не любил, чтобы спокойное течение жизни Первопрестольной нарушалось какими-либо происшествиями. Считается, что под свой нрав он подбирал и начальников полиции. О них историк Михаил Богословский оставил в мемуарах следующее свидетельство: «Должность обер-полицмейстера занимали генерал-майоры «свиты Его Величества», обыкновенно из средних дворянских фамилий. В 70-х годах сидел обер-полицмейстером Н.У. Арапов, затем Е.К. Юрковский, А.А. Козлов. Всё это были самые обыкновенные, бесцветные, с монотонным однообразием один другого повторяющие начальники. Они ездили по Москве, обращая на себя внимание особой запряжкой своих экипажей: летом в небольшой пролётке без верха, зимой в одиночных санях «на паре с пристяжной», как тогда говорилось: одна лошадь впрягалась в оглобли, а другая пристёгивалась к ней с правой стороны на свободных постромках, и бежали хорошей рысью, изящным изгибом извивая шею, что особенно и ценилось в таких пристяжных. Вечера эти обер-полицмейстеры проводили в гостиных среднего московского дворянского круга, с которым были связаны нитями родства и знакомства, или в Английском клубе». Богословскому вторил историк Николай Розанов, давший Николаю Устиновичу схожую характеристику: «...это был генерал в общем довольно добродушный и не слишком натягивавший вожжи».

Впрочем, как впоследствии напишет Сергей Есенин, «большое видится на расстоянье». За годы, отданные Николаем Устиновичем руководству столичной полицией, Первопрестольная здорово изменилась. После упразднения крепостного права в России и — в первую очередь — в Москве наступило стремительное развитие капитализма: резко увеличивалось количество заводов и фабрик и, соответственно, рабочего населения. В Москву устремилось население окружающих областей, что, конечно, ухудшило криминогенную обстановку в городе. Иной особенностью состояния нашего города стало нарастание классовой борьбы и, как следствие, рост числа стачек. Вначале они носили экономический характер, но в связи с влиянием левых сил, от Александра Герцена до первых социал-демократов, бастующие стали предъявлять и политические требования.

Одной из важнейших задач тогдашней полиции являлась борьба с нелегальной литературой. В ходе обысков на фабриках Смирнова, Дененгорт, Богород-Глуховской удалось обнаружить и изъять у рабочих нелегальные брошюры. Среди них — «Чтой-то, братцы, как тяжко живётся нашему брату на русской земле», «Хитрая механика», «Сказка о четырёх братьях», «Емелька Пугачёв», «Сила солому ломит», а также по несколько экземпляров трёх первых номеров издававшейся в 1875 году в Женеве газеты «Работник». До нас дошли и другие донесения, направленные Николаем Устиновичем III отделению жандармов и оповещающие об обретении и конфискации всё новых партий революционной литературы.

Впрочем, жизнь так распорядилась, что Арапову не пришлось в полной мере участвовать в борьбе с революционными потрясениями. Это выпало на долю его последователей.

Кстати, тогда же в обязанности полиции входило сожжение запрещённых цензурой книг. Происходило это в Сущёвской полицейской части. Иногда, как писал Гиляровский, люди задавали вопрос: «Что за дым? Уж не пожар ли?» И получали ответ: «Не беспокойтесь, ничего, это «Русскую мысль» жгут».

В заднем сарае Сущёвской части стояла огромная железная решётчатая печь, похожая на клетку, в которой Пугачёва везли на казнь. Когда было нужно, её вытаскивали из сарая во двор, обливали книги и бумаги керосином и жгли в присутствии начальства.

Гиляровский, чья книга как раз и была сожжена, с укором восклицал: «Чего только не заставляло делать пожарных тогдашнее руководство!» Оно привлекало их для ремонта своих квартир, которые сдавались внаём. Так, сообщает он нам ещё одну подробность из жизни нашего героя, «в семидесятых годах обер-полицмейстер Арапов разрешил своим друзьям — антрепренерам клубных театров брать пожарных на роли статистов...»

В 1878 году, испытывая недомогание, Николай Устинович подаёт в отставку. Его назначили в так называемые запасные войска и присвоили чин генерал-лейтенанта. Последующие годы он потратил на борьбу с недугом, искал врачебной помощи даже за границей. Скончался Николай Устинович 1 апреля 1884 года от абсцесса головного мозга в итальянской Флоренции, похоронен в Москве в Алексеевском женском монастыре.

Николай Устинович был женат дважды. Первая его супруга Ольга Андреевна Пятницкая в 1860 году умерла при родах. Через 9 лет вдовства он женился на Вере Казаковой, дочери генерал-майора Александра Казакова. Этот Казаков состоял секретарём у графини Анны Орловой-Чесменской, единственной дочери Алексея Орлова, сподвижника Екатерины II, и после её смерти оказался очень богат.

Венчание прошло в домовой церкви генерал-губернатора князя Долгорукова. По словам современников, Вера Александровна вышла замуж за уже немолодого Арапова не по любви. Она имела чудный голос, но красавицей не была — «с очень широким лицом, напоминающим блин, с массой белокуро-рыжеватых волос, которые от природы вились». В своём доме на Тверском бульваре она устраивала музыкальные вечера, которые благодаря её знакомству с лучшими силами итальянской оперы превращались в дивные концерты.

В этом браке родились две дочери — Анастасия и Софья. Младшая, Софья, стала женой графа Дмитрия Менгдена, а избранником старшей, Анастасии, стал известный финский военный и государственный деятель Карл Густав Маннергейм. В то время, 2 мая 1892 года, Густав Карлович (таково было второе его имя, произносимое на русский манер) служил в Кавалергардском полку. За годы службы он здорово поиздержался. Его сослуживец Александр Звегинцов посоветовал ему обратить внимание на свою двоюродную сестру — Анастасию Арапову. Её богатое приданое сыграло немаловажную роль. Венчание прошло по православному и лютеранскому обычаям. Барон после женитьбы стал заводить породистых лошадей и зарабатывать на скачках, причём иногда сам являлся наездником.

Вскоре родились две девочки — Анастасия и Софья (те же имена!), но брак оказался некрепким. Барон гулял, а супруга также позволяла себе влюбляться в других мужчин. Кончилось всё тем, в 1902 году супруга взяла дочерей и уехала с ними во Францию, перед этим лишив барона доступа к финансам. В 1919 году Маннергейм (в том году — временный глава Финляндии) подал на развод.

Владимир ГАЛАЙКО,
фото из открытых источников

ПЕТРОВКА 38
Главный редактор А.Ю. ОБОЙДИХИН
Заместитель главного редактора СЕРГЕЙ СТРАДАЛОВ
Ответственный секретарь СЕРГЕЙ ОСТАШЕВ
Корреспонденты: СЕРГЕЙ ДЫШЕВ, ЭДУАРД ПОПОВ, НАТАЛИЯ ВОРОНИНА, АЛЕКСАНДР ТАРАСОВ, АЙРИН ДАШКОВА, АЛЕКСЕЙ ГОЛОЛОБОВ, АЛИМ ДЖИГАНШИН, ВЛАДИМИР ГАЛАЙКО, АЛЕКСАНДР ДАНИЛКИН, МАРГАРИТА МАКЕЕВА, СЕРГЕЙ ФЁДОРОВ, АННА ШАМОНИНА
Отдел фотоиллюстраций: АЛЕКСЕЙ ДЕНИКИН, АЛЕКСАНДР НЕСТЕРОВ, АЛЕКСАНДР КУДРЯВЦЕВ, НИКОЛАЙ ГОРБИКОВ
Художник: НИКОЛАЙ РАЧКОВ
Вёрстка и монтаж: ВАЛЕНТИНА АКИМОВА, ЮЛИЯ ТРАВКИНА
Компьютерный набор: ТАМАРА КОНЬКОВА
Корректорская правка: ЛЮДМИЛА ГАМАЮНОВА, КОНСТАНТИН КАЛЬНИН

В ОКЕАНЕ ВРЕМЕНИ

19 мая 1910 года, 110 лет назад, Земля «столкнулась», пройдя через хвост кометы Галлея. Это самая известная из комет. Она обращается вокруг Солнца с периодом от 74 до 79 лет по сильно вытянутой эллиптической орбите. Столкновение произошло в соответствии с предсказанием астрономов. Между тем даже самые чувствительные приборы не зафиксировали необычных явлений в атмосфере Земли, которые можно было бы однозначно связать с этим событием. Таким образом, волна страха, прокатившаяся по многим странам в мае 1910 года, не имела под собой реальной почвы.

Комета Галлея — единственная короткопериодическая комета, хорошо видимая невооружённым глазом. Последний перигелий был в феврале 1986 года; следующий, по расчётам специалистов, прогнозируется в середине 2061 года.

19 мая 1922 года в СССР создана пионерская организация. Первые пионерские отряды работали при комсомольских ячейках заводов, фабрик, учреждений, участвовали в субботниках, помогали в борьбе с детской беспризорностью, в ликвидации неграмотности.

В начале 1930-х годов объединения пионеров стали создаваться в школах. Всесоюзная пионерская организация строилась по школьному принципу: класс — отряд, школа — дружина. В пионерских коллективах развернулась военно-оборонная работа, создавались кружки юных стрелков, санитаров, связистов, проводились военно-спортивные игры. В годы войны получило развитие массовое тимуровское движение. Пионеры помогали семьям фронтовиков, собирали металлолом, средства на танковые колонны, дежурили в госпиталях, работали на уборке урожая. День создания Всесоюзной пионерской организации имени В.И. Ленина, 19 мая, официально отмечался в СССР как праздник пионерского движения — День пионерии.

В 1991 году пионерская организация, как и ВЛКСМ, прекратила своё существование. Появилось множество других общественных организаций — преемников пионерской, образованных с участием детей и в их интересах.

22 мая 1856 года — день основания Государственной Третьяковской галереи, национального музея русского изобразительного искусства. В этот день купец и текстильный фабрикант Павел Михайлович Третьяков приобрёл картины художников Шильдера «Искушение» и Худякова «Стычка с финляндскими контрабандистами».

Ещё в молодости поставив себе целью создать музей русской национальной школы живописи, Третьяков посвятил благому начинанию свыше 40 лет жизни.

В 1867 году галерея была открыта для посещения. А в 1892 году Третьяков принёс своё собрание в дар Москве. В то время в состав коллекции входило 1276 живописных произведений, 417 рисунков и 10 скульптур русских художников, а также 84 картины иностранных мастеров. Позднее в галерею поступили картины, принадлежавшие Сергею Михайловичу Третьякову, брату знаменитого мецената.

В галерее собраны уникальные иконы. Русская живопись XIX века представлена лучшими произведениями передвижников — Крамского, Перова, Маковского, Ге. Залы украшают работы Репина, Сурикова, Левитана, Серова, Шишкина. В настоящее время коллекция Третьяковки насчитывает более 180 тысяч экземпляров и включает в себя предметы живописи, скульптуры и изделия из драгоценных металлов, созданные с XI по XX век. Всё это многообразие размещается в архитектурном комплексе в Лаврушинском переулке и в здании на Крымском валу.

Подготовила Катерина СЁМИНА

КРОССВОРД

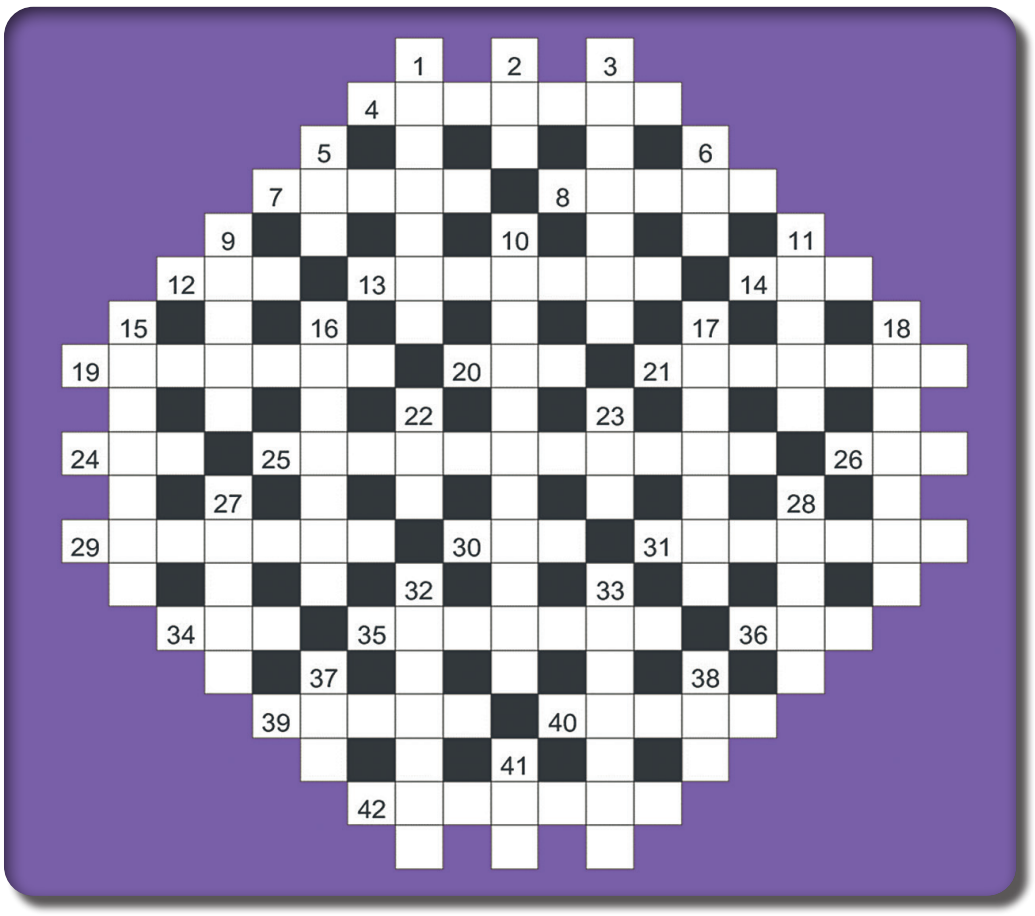

ПО ГОРИЗОНТАЛИ:

4. Специальность учёного. 7. Длинная верёвка, привязываемая к лошади для её бега по кругу. 8. Небольшой общественный сад в городе. 12. Пустыня на северо-западе Индии. 13. Бразильский футбольный клуб. 14. Огородное растение. 19. Его штаны на все стороны равны. 20. Марка советского холодильника. 21. Опера Г. Майбороды. 24. Единица площади в системе английских мер. 25. Способ воспроизведения звука с разнонаправленной иллюзией. 26. Марка отечественного автомобиля. 29. Типографский наборный шрифт, используемый в эпоху Ворождения. 30. Партия товара, выставляемая на аукцион. 31. Одно из наиболее крупных течений протестантизма. 34. Обычный транспорт пришельцев. 35. Противоядие, применяемое при отравлениях. 36. Промежуток времени. 39. Греческий остров в Эгейском море. 40. Житель Германии. 42. Уплотнительная деталь машины.

ПО ВЕРТИКАЛИ:

1. Положение в боксе. 2. Узкий проход. 3. Высокий детский певческий голос. 5. Яркое эстрадное представление. 6. Протяжный громкий крик. 9. Венецианский проезд. 10. Раздел зоологии. 11. Граница земельных участков. 15. Английский писатель XIX в. 16. Действующее лицо романа Л.Н. Толстого «Война и мир». 17. Средний уровень воды в водоёме. 18. Злая, язвительная насмешка. 22. Озеро в Северной Америке. 23. Колёсная повозка или сани с кладью. 27. Константинопольская ночная стража в ранневизантийский период. 28. И категорическое «нет», и дипломатическое «может быть». 32. Прежняя денежная единица Анголы. 33. Литературный жанр, в котором поссорились гоголевские герои. 37. Беспорядочный гул голосов. 38. Русский поэт. 41. Многолетний злак, кормовая культура.

Ответы на кроссворд № 15

По горизонтали:

5. Политрук. 6. «Аргонавт». 9. Кожедуб. 10. Петров. 11. Вязьма. 15. Береговой. 17. Седой. 18. Розов. 19. Зорге. 20. Орден. 23. Патон. 24. Конев. 25. Ленинград. 29. Павлов. 32. «Кольцо». 33. «Выстрел». 34. Некрасов. 35. Панфилов.

По вертикали:

1. Синцов. 2. Жуков. 3. Браун. 4. Снаряд. 5. Полетаев. 7. Тухманов. 8. Георг. 12. Чемберлен. 13. Коллонтай. 14. Говоров. 16. Кошевой. 21. Баграмян. 22. Мерецков. 26. Нефть. 27. Поныри. 28. Кошкин. 30. Быков. 31. Неман.

8 мая 2020 года на 70-м году жизни скончался бывший начальник Управления по охране объектов органов власти и правительственных учреждений г. Москвы ГУВД г. Москвы

полковник милиции

Николай Николаевич ЩЕГОЛЬКОВ.

Николай Николаевич Щегольков родился 3 сентября 1950 года в селе Покровская Варежка Пачелмского района Пензенской области, В 1969—1971 годах проходил срочную службу в Вооружённых силах СССР. В 1971—2000 служил в органах внутренних дел.

С 1971 года Н.Н. Щегольков проходил службу в подразделениях охраны, пройдя путь от милиционера до начальника управления. С 1971 по 1987 год служил в отделе милиции по охране объектов Госкомитета СССР по телевидению и радиовещанию ГУВД Мосгорисполкома, с 1987 по 1995 год служил в отделе милиции по охране зданий Госплана СССР, с 1995 по 1998 год возглавлял структурные подразделения Управления вневедомственной охраны г. Москвы, с 1998 по 2000 год был начальником Управления по охране объектов органов власти и правительственных учреждений г. Москвы ГУВД г. Москвы.

На протяжении всей службы Николай Николаевич пользовался заслуженным уважением и авторитетом у руководства. Для коллег он всегда являлся примером неизменно высокой работоспособности, самоотдачи, добросовестности и ответственного отношения ко всем поставленным задачам.

За добросовестную службу и высокие достижения Николай Николаевич был награждён медалями и памятными знаками ГУВД г. Москвы и МВД России.

Смерть Николая Николаевича — тяжёлая утрата для родных, близких и товарищей. Личный состав подразделений вневедомственной охраны г. Москвы разделяет их скорбь. Светлая память о самоотверженном офицере, профессионале своего дела, заботливом руководителе и замечательном человеке навсегда останется в сердцах сотрудников и в летописи вневедомственной охраны г. Москвы.

Руководство, сотрудники и ветеранская организация Управления вневедомственной охраны г. Москвы выражают глубокие соболезнования всем, кто знал и совместно служил с Николаем Николаевичем Щегольковым.

2 мая 2020 года в возрасте 42-х лет скоропостижно скончался заместитель начальника полиции по оперативной работе ОМВД России по району Перово

подполковник полиции

Каха Сергеевич СМОЯН.

За время своей службы Каха Сергеевич прошёл путь от рядового милиции до подполковника полиции. Службу начал в 2003 году в должности милиционера 2-го отдела милиции Управления милиции на Московском метрополитене ГУВД г. Москвы. А с 2005 года проходил службу на различных должностях служб и подразделений уголовного розыска УВД по Восточному административному округу.

Находясь в отпуске, 20 апреля Каха Сергеевич почувствовал резкое ухудшение здоровья. Бригадой скорой медицинской помощи был госпитализирован в ГКБ им. Ф.И. Иноземцева, где врачи более 10 дней боролись за его жизнь. К несчастью, страж правопорядка ушёл из жизни.

Руководство и личный состав ГУ МВД России по г. Москве и УВД по Восточному административному округу выражают глубокие соболезнования близким и родным. Светлая память о подполковнике полиции Кахе Сергеевиче Смояне навсегда останется с нами, его товарищами, сослуживцами и коллегами.

ПЕТРОВКА 38

Учредитель:

Главное управление МВД России по г. Москве

Телефон для справок: 8 (495) 953-37-66

Дежурный корреспондент: 8(499) 238-79-70

Адрес редакции:
юр. адрес:
индекс: 127994 г. Москва, ул. Петровка, д. 19, стр. 4

факт. адрес:
индекс: 119180 г. Москва, ул. Большая Полянка, д. 7/10, стр. 2

Газета зарегистрирована: Управлением Федеральной службы по надзору в сфере связи, информационных технологий и массовых коммуникаций по Центральному федеральному округу (Управлением Роскомнадзора по ЦФО).
Регистрационное свидетельство ПИ № ТУ50-01875 от 19 декабря 2013 г.

№ 17 / 2020 год
Номер подписан в печать 18.05.2020: по плану 20.00, фактически 17.30.
Дата выхода в свет 19.05.2020

E-mail: petrovka-38@yandex.ru
www.petrovka-38.com

16+ Мнение редакции может не совпадать с мнением авторов публикаций. Авторы несут ответственность за достоверность информации и точность приводимых фактических данных. Редакция знакомится с письмами читателей, оставляя за собой право не вступать с ними в переписку. Все материалы, фотографии, рисунки, публикуемые в газете «Петровка, 38», могут быть воспроизведены в любой форме только с согласия редакции. Распространяется бесплатно.

Отпечатано в ОАО «Владимирская офсетная типография».
600022, г. Владимир, ул. Благонравова, д. 3.
Тел. (4922) 38–50–04. E-mail: vot00@mail.ru

Тираж 20 000 Заказ № 325065