СЛУЧАЙ ИЛИ ЗАКОНОМЕРНОСТЬ?

Стремительный взлёт лучшего сотрудника подразделений по работе с личным составом, помощника начальника ОМВД России по району Марьина роща по РЛС подполковника внутренней службы Ольги ЧЕРБАКОВСКОЙ

стр. 4

www.petrovka-38.com

ПЕТРОВКА 38

ЕЖЕНЕДЕЛЬНАЯ ГАЗЕТА ГЛАВНОГО УПРАВЛЕНИЯ МВД РОССИИ ПО ГОРОДУ МОСКВЕ

Основана 10 марта 1923 года.
В честь 50-летия награждена знаком «Заслуженный работник МВД СССР»

№ 29
(9726)

11 — 17 августа 2020 года

А ЕЩЁ НАМ ВЕРНЫЕ НУЖНЫ РЕБЯТА!

Фото Александра НЕСТЕРОВА

В их обязанности входит патрулирование речной акватории и выявление различных нарушений со стороны экипажей и пассажиров судов, а на берегу — охрана порядка на причалах. О своей службе рассказывают сотрудники речной полиции Управления на транспорте МВД России по ЦФО — подразделения, которое в конце июля отметило свой профессиональный праздник.

Материал читайте на стр. 9

СЕГОДНЯ В ВЫПУСКЕ:

КАДРЫ РЕШАЮТ ВСЁ!

Марина ДЕЕВА о том, как не «потерять» сотрудников

стр. 6

ФРОНТОВАЯ ЗАКАЛКА ИВАНА ДЕЖИЧЕВА

О легендарном ветеране УВД по САО

стр. 10

НАШИ ЧЕМПИОНЫ

Счастливый билет Ирины БАБАШКИНОЙ

стр. 11

Приём граждан руководящим составом ГУ МВД России по г. Москве осуществляется по адресу ул. Петровка, д. 38А

ГУ МВД России по г. Москве: официальный информационный портал 77.мвд.рф, телефон доверия: 8 (495) 694-92-29
Официальный аккаунт ГУ МВД России по г. Москве в сети Инстаграм @petrovka.38

№ 29 11.08 / 17.08. 2020
www.petrovka-38.com
ПЕТРОВКА 38

«Солдаты правопорядка в годы Великой Отечественной войны 1941–1945 годов»

Фотовыставка с таким названием, подготовленная Министерством внутренних дел России к 75-летию годовщины Великой Победы, экспонируется в Москве в парке «Ходынское поле».

Уникальные снимки из архивов МВД России рассказывают о вкладе сотрудников милиции и военнослужащих НКВД СССР в разгром фашизма. На выставке также представлены современные работы победителей и дипломантов фотоконкурса МВД России «Открытый взгляд», посвящённые ветеранам органов внутренних дел — участникам Великой Отечественной войны, участию сотрудников полиции в акциях «Бессмертный полк», «Свеча памяти» и других.

Выставка пройдёт в городах Московской области, Ярославле, Костроме, Ставрополе, Краснодаре, Грозном, в городах Республики Дагестан. Для её экспонирования будут использованы локации с высокой пешеходной активностью.

Более ста фотографий размещены на 30 двусторонних стендах. Конструкции будут транспортироваться на микроавтобусах ГАЗ. На двух из них нанесены коллажи из выставочных фотографий, символика МВД России.

Организаторы мероприятия считают, что выставка прежде всего поможет молодому поколению россиян больше узнать о трагической странице нашей истории и испытать гордость за подвиги своих дедов и прадедов.

Пресс-служба ГУ МВД России по г. Москве

Нарушил? Заплати!

Сотрудниками столичной Госавтоинспекции проводится работа по выявлению и привлечению к ответственности злостных нарушителей, уклоняющихся от уплаты штрафов.

Сотрудники Управления ГИБДД ГУ МВД России по г. Москве непримиримы к гражданам, пренебрегающим требованиями правил дорожного движения и уклоняющимся от исполнения административного наказания.

В настоящее время из 28,1 млн постановлений о наложении административных штрафов, вынесенных сотрудниками Госавтоинспекции Москвы в 2019 году, исполнено 25,2 млн постановлений, что составляет 89,7%.

При достаточно высоком показателе исполняемости постановлений о наложении административных штрафов за отдельными лицами сохраняется задолженность. Такие водители умышленно нарушают ПДД и представляют потенциальную угрозу безопасности дорожного движения.

Для достижения неотвратимости наказания, своевременного принятия мер в отношении граждан, совершивших многочисленные правонарушения, подразделениями ГИБДД во взаимодействии с представителями службы судебных приставов на постоянной основе организована целенаправленная работа.

По итогам 6 месяцев текущего года сотрудники ГИБДД выявили более 6,5 тысяч водителей, уклоняющихся от уплаты административных штрафов за нарушения правил дорожного движения. Данные нарушители впоследствии были привлечены к ответственности в соответствии со ст. 20.25 Кодекса об административных правонарушениях (уклонение от исполнения административного наказания).

Управление ГИБДД ГУ МВД России по г. Москве напоминает, что в соответствии с ч. 1 ст. 32.2 КоАП РФ административный штраф должен быть уплачен в полном размере лицом, привлечённым к административной ответственности, не позднее шестидесяти дней со дня вступления постановления о наложении административного штрафа в законную силу, за исключением случаев, предусмотренных частями 1.1, 1.3 и 1.4 настоящей статьи, либо со дня истечения срока отсрочки или срока рассрочки, предусмотренных ст. 31.5 КоАП РФ.

Ответственность за неуплату административного штрафа в срок, предусмотренный Кодексом об административных правонарушениях Российской Федерации предусмотрена ч. 1 ст. 20.25 и влечёт наложение административного штрафа в двукратном размере суммы неуплаченного административного штрафа, но не менее одной тысячи рублей, либо административный арест на срок до пятнадцати суток, либо обязательные работы на срок до пятидесяти часов.

Любовь ВЫСОЦКАЯ, фото из открытых источников

Эффект фикции

Сотрудниками Управления экономической безопасности и противодействия коррупции ГУ МВД России по г. Москве совместно с ГСУ столичного полицейского главка пресечена деятельность организованной группы, участники которой подозреваются в незаконных банковских операциях.

Как было установлено, злоумышленники на протяжении четырёх лет оказывали услуги по обналичиванию денежных средств физическим и юридическим лицам, получая по 13,5% от каждой транзакции.

Противоправную деятельность подозреваемые осуществляли на территории нескольких регионов, используя счета подконтрольных фирм, имеющих признаки фиктивности. По предварительным данным, доход от незаконных банковских операций составил около 78 млн рублей.

По данному факту ГСУ ГУ МВД России по г. Москве возбуждено уголовное дело по ч. 2 ст. 172 УК РФ (незаконная банковская деятельность).

В результате проведённых оперативно-розыскных мероприятий задержаны двое подозреваемых в возрасте 49 и 53 лет, являющиеся организаторами группы. В настоящее время им предъявлено обвинение и избрана мера пресечения в виде запрета определённых действий.

Сотрудниками полиции проведено 9 обысков на территории Москвы, Московской и Тульской областей, в ходе которых изъяты печати, финансово-хозяйственные документы фиктивных организаций, магнитные носители информации, а также иные предметы и документы, имеющие значение для расследования уголовного дела. Расследование продолжается.

Екатерина ЖИГАРЕВА, фото из открытых источников

Мой дом — моя крепость?

Общественный совет при УВД по Западному административному округу провёл круглый стол с участием сотрудников отдела уголовного розыска УВД по ЗАО. На мероприятии обсудили эффективные меры по безопасности квартир и домов граждан.

Лето — период отпусков и продолжительного отсутствия москвичей в своих квартирах. Кто-то проводит выходные за городом, кто-то отправляется в более дальние и длительные поездки.

Именно в такие дни активизируются преступники, специализирующиеся на кражах имущества из квартир и частных домов, стараясь совершить преступление в отсутствие хозяев.

Общественники и сотрудники полиции дают рекомендации по наиболее эффективным мерам по сохранности своего имущества.

Чтобы наиболее успешно воспрепятствовать действиям квартирных воров, советуем принимать комплекс мер безопасности. Перечислим основные:

1. Входные двери подъезда должны быть оборудованы домофоном.

2. Двери квартиры должны надёжно закрываться. Замков должно быть лучше два, причём разных типов.

3. Подъезд должен иметь полное освещение на каждом этаже — во время кражи воры часто гасят свет и пользуются фонариками.

4. Внимательно осматривайте входную дверь в квартиру на наличие воровских «меток» контроля входа.

5. Вынимайте или поручайте соседям вынимать корреспонденцию из почтового ящика, если вы покидаете квартиру надолго.

6. Анализируйте странные визиты непонятных людей.

7. Вас должны насторожить постоянные звонки на домашний телефон.

8. На окна квартир первых, вторых и последних этажей должны быть установлены решётки.

Конечно, все эти средства лишь вспомогательные и могут помочь только в определённых случаях. Хорошим методом профилактики и предупреждения квартирных краж может быть установка квартиры под охрану. Во избежание неприятных ситуаций необходимо принять меры по обеспечению безопасности собственного жилища.

Самым действенным и эффективным способом сберечь своё имущество является установка охранной сигнализации и подключение квартиры на пультовую охрану, которая способна обеспечить действительно надёжную защиту жилища и покой его жильцов.

Член Общественного совета при УВД по ЗАО Игорь Чурин рекомендует поддерживать доброжелательные отношения с соседями.

Помните, что в экстренных ситуациях именно бдительные бабушки и дедушки могут оказаться теми самыми нужными людьми, вовремя сигнализирующими об опасной «активности» посторонних лиц возле входной двери в ваш дом.

Квартирные кражи редко совершаются спонтанно. Как правило, злоумышленники готовятся к ним заранее, проверяя хозяев «на отсутствие» различными способами.

Проявление преступных проверок вашей квартирной двери должно насторожить, необходимо принять превентивные меры для сохранности своего имущества.

Сотрудники уголовного розыска рассказали, как преступники вычисляют отсутствующего долгое время собственника, потенциальную жертву, какие используют приёмы.

Ваша квартира имеет повышенный риск, если:

1. Почтовый ящик квартиры переполнен. Если не вынимать почту, вы подаёте чёткий сигнал ворам.

2. Под коврик у входной двери подкладывается, к примеру, кусок печенья. Если он не будет раздавлен за несколько дней, значит, в дверь никто не входит. Ваша квартира в опасности.

3. Наклейка стикеров на двери с предложениями различных услуг — хозяин квартиры никогда не оставит их висеть на двери.

4. Дверная ручка пачкается смесью липкого вещества и пепла. Хозяин обязательно вытрет такую ручку при первом же касании. Если ручка остаётся грязной в течение нескольких дней, ваша квартира — претендент на кражу.

При первом же обнаружении подобных «знаков» следует немедленно сообщить о своих подозрениях участковому, соседям, а квартиру лучше всего незамедлительно подключить к охране.

Широко распространены кражи с подбором ключей. Существует немало замков, которые открываются практически сразу. Отмычки воры используют реже. Также воры проникают в квартиры через окна или балконы. Эта особенность характерна для квартир первого, второго и последнего этажей, квартир у пожарных лестниц или газовых труб, тянущихся вдоль стен на уровне второго этажа. Из-за расположения газовых труб квартиры второго этажа также становятся легкодоступными. Рекомендуем дополнительное укрепление стеклопакетов квартирных окон, препятствующее их открытию извне, а также не оставлять их открытыми или приоткрытыми на защёлках. Откинуть их снаружи через приоткрытую створку очень просто, и квартира становится беззащитной.

Довольно распространённый способ — простое отжатие дверей или выбивание их кувалдой, если дверь открывается внутрь. Самым хитрым способом квартирного воровства является проникновение в жилище путём свободного доступа. Это могут быть и псевдополицейские, и лже-сантехники, или незнакомые вам «соседи».

Примите к руководству эти простые советы, чтобы не иметь поводов для огорчения по возвращении из летнего отпуска.

Анна БАРЫШЕВА,
фото Игоря МИКРЮКОВА

ПЕРЕКРЁСТОК

Проверка на дорогах

В целях повышения безопасности дорожного движения и профилактики дорожно-транспортного травматизма сотрудниками дорожно-патрульной службы ОГИБДД УВД по ЮАО было проведено профилактическое мероприятие «Пешеходный переход». В мероприятии принял участие председатель Общественного совета при УВД Харис ИЛЬЯСОВ.

Для проведения мероприятия под контроль были взяты нерегулируемые пешеходные переходы, на которых было совершено наибольшее количество ДТП с участием пешеходов, а также те, на которых отмечались массовые нарушения ПДД со стороны пешеходов. В ходе мероприятия сотрудники ДПС уделяли особое внимание водителям транспортных средств, не предоставлявшим преимущество пешеходам. С нерадивыми участниками дорожного движения сотрудники ДПС проводили беседы по разъяснению тех положений ПДД, которые регулируют поведение водителей и пешеходов в зоне пешеходных переходов.

Харис Ильясов не только осуществлял общественный контроль правомерности действий сотрудников полиции, но и активно включался в беседу с водителями и пешими участниками дорожного движения, призывая их строго соблюдать правила, проявлять взаимное уважение в целях сохранения здоровья и обеспечения безопасности участников дорожного движения.

Всем водителям и пешеходам сотрудники полиции и общественник вручили памятки о безопасном поведении на дороге.

Наталья МАЛЬЦЕВА,
фото пресс-службы УВД по ЮАО

Солнце на спицах

Сотрудники Госавтоинспекции Юго-Восточного административного округа Москвы провели профилактическое мероприятие с велосипедистами и мотоциклистами.

Инспекторы вышли на дороги столицы, чтобы напомнить всем владельцам мототранспорта о внимательности на дороге, о необходимости всегда использовать мотошлемы, о соблюдении скоростного режима и правил маневрирования, а также о ношении защитной экипировки, ведь самое важное, что есть у человека, — это его жизнь.

Также сотрудники ГИБДД УВД по ЮВАО обращали внимание взрослых и юных велосипедистов, что, садясь на велосипед, они также становятся водителями транспорта и к ним предъявляется гораздо больше требований, чем к пешеходам. Полицейские рассказали об основных правилах, которые должны выполнять велосипедисты на дороге и на дворовых территориях и объяснили последствия их несоблюдения.

Некоторые велосипедисты активно включались в беседу и, пользуясь случаем, просили пояснить, как они должны действовать на тех или иных участках дороги и в дорожных ситуациях.

Водителям автомобилей следует проявлять уважение ко всем участникам дорожного движения и особенно к непредсказуемым порой владельцам двухколёсных транспортных средств, так как они менее заметны на дороге.

Строгое соблюдение ПДД всеми его участниками должно стать законом стабильности и безопасности на дорогах.

Наталья ГОРОХОВА,
фото пресс-службы УВД по ЮВАО

№ 29 11.08 / 17.08. 2020
www.petrovka-38.com
ПЕТРОВКА 38

Закономерность подполковника Чербаковской

В московской полиции подполковник внутренней службы Ольга ЧЕРБАКОВСКАЯ работает всего около двух лет. И такой стремительный взлёт: после первого года столичной службы она приняла участие в общегородском конкурсе на звание «Лучший сотрудник подразделений по работе с личным составом». И по итогам 2019-го была признана лучшей.

«СЛУЧАЙНАЯ» ПОБЕДА

Кому-то, возможно, такой успех покажется странным, а кто-то сгоряча даже может назвать её выскочкой: мол, не успела в Москву приехать и сразу в лучшие — случайность это. Но чего-чего, а случайности здесь нет совсем, скорее восторжествовала справедливость к судьбе человека, который отлично знает и любит своё дело. Сегодняшняя должность Ольги Чербаковской — помощник начальника ОМВД России по району Марьина роща по работе с личным составом. А участвовала в конкурсе она как помначальника по ЛС ОМВД России по району Алексеевский, ведь свой первый столичный год она отработала именно в Алексеевском. И когда в конце декабря 2019-го ей пришлось по чисто техническим, независящим от неё причинам принять предложение о переходе на ту же должность, но в Марьину рощу, то она, собираясь переходить, а тогда ещё находясь в ранге сотрудницы Алексеевского, и приняла участие в профконкурсе. Потенциал победительницы у неё уже был в крови. А после победы сразу вышла на службу в Марьину рощу. Таковы стремительные кульбиты.

О «случайной» её победе в конкурсе следует рассказать особо. Есть известная присказка: один раз — случай, два раза — совпадение, три — закономерность. А теперь немного о том, откуда у подполковника Чербаковской основательные «случайные» служебные знания и опыт. Образно говоря, как закалялась сталь применительно к лучшему сотруднику.

«ЭТО МОЁ!»

В 1992 году сразу после окончания пединститута она приняла решение идти на работу в милицию. В родном Киселёвске не очень тому удивились, её знали ещё по школе: девушка любит носиться на мотоцикле, обожает лошадей, в детстве каскадёром мечтала стать. В местном райотделе милиции ей предложили должность инспектора ПДН — ясное дело, выпускнице пединститута там самое место. Время начала её милицейской карьеры совпадёт с «лихими девяностыми». В службе ПДН она проведёт целых девять лет, получит уникальный опыт работы с подростками. Любопытно, что начальница отдела долгое время будет запрещать Ольге обращаться с оружием: «Не готова ещё, молодая». Вряд ли она тогда, в девяностых, могла предположить, что через много лет эта самая Ольга будет лучше всех разбирать ПМ, стрелять из него и побеждать на соревнованиях.

В двухтысячном в её жизни произойдут серьёзные события: она поступит на юрфак на заочный и практически одновременно перейдёт в дознаватели. В службе дознания проработает шесть лет, научится лучше разбираться в психологии человека («Не нужно рубить сплеча, у каждого своя правда»), в областном конкурсе профмастерства займёт третье место.

И в 2006 году случится чуть ли не трагедия (как она себе это в тот момент представляла): она уже в звании майора, а руководство предложит ей перейти на новую должность — инструктором по боевой и спортивной подготовке. После долгих сомнений («А зачем я тогда два института заканчивала?») она всё-таки решится на этот переход. И отдаст этой должности... одиннадцать лет своей жизни, и именно там поймёт, что «это как раз и есть моё!». Работа инструктором БСП действительно как будто была создана для неё: к тому времени она отлично стреляла, активно занималась спортом, за плечами огромный опыт работы с людьми. А инструктор БСП — это и организатор, и психолог, и тренер, и судья, а ещё это сотрудник отдела РЛС, то есть практически и кадровик — работа с личным составом ей всегда была интересна.

Имея такой служебный багаж, она решила для себя: пора двигаться дальше. Куда? Например, в замполиты — так обычно часто называют должность помощника начальника отдела по личному составу: кадры — это же важно, они всё решают. И тут случилось непредвиденное: едва только заикнулась об этом, как областному начальству почему-то сразу не понравилась её мечта о замполитстве. Начались сверхчастые незапланированные проверки, отношения с руководством явно пошли под откос. Беда...

И тогда она написала рапорт: «Прошу перевести меня в ППС». Целых два года майор Чербаковская отслужила в ППС. Но и здесь проявилось её упрямое стремление к совершенству. Во-первых, она заняла второе место по области как сотрудница ППС, обойдя многих мужчин. Во-вторых, на областном конкурсе «Краса полиции» всё та же Чербаковская заняла первое место. И в-третьих, она вновь одержимо занялась спортом — она будет ездить в своё личное время в Москву, чтобы пробежать марафон. Марафонскую дистанцию в столице она пробежит дважды, хотя только ей известно, чего это стоило.

НУЖНО ВЕЗДЕ УСПЕВАТЬ

Именно в те времена Ольга Чербаковская встретилась со своей подругой, которая жила в Москве, и подруга ей высказала: «Чего ты застряла в своём Киселёвске? Давай, ищи работу в Москве». После долгих раздумий Чербаковская решила: а почему бы не попробовать? Разослала свою справку-объективку по пяти адресам. В результате пришло реальное приглашение из УВД по СВАО: приезжайте на собеседование. Здесь следует оговориться: кемеровское областное начальство было очень недовольно «самоуправством» Чербаковской по поводу перехода на службу в столицу, опять на горизонте возникли служебные проверки... Словом, её перевод в Москву затянулся на восемь месяцев.

Наконец, она приехала в Москву, прибыла в УВД по СВАО. Всё вроде бы складывалось удачно, но у кадровиков округа тоже должна быть гарантия, что человек, претендующий на должность помощника начальника ОМВД по личному составу, не подведёт. Нужно было посмотреть её в деле.

Для начала её взяли инструктором ОПП округа. А уже через два месяца предложили желаемую должность замполита в ОМВД России по району Алексеевский, то есть помощником начальника по личному составу.

Теперь читателям, познакомившимся с биографией Ольги Чербаковской, должно стать понятно, почему она не только в теории прекрасно знает, как работает полицейский механизм, почему отлично стреляет и в совершенстве владеет боевыми приёмами, почему она компетентна в особенностях работы в разных службах и давно освоила все премудрости кадровой работы.

К слову, в ОМВД России по району Алексеевский она тоже попала в непростую ситуацию: за год её работы в отделе сменились сразу несколько начальников, но на её работе это никак не отразилось, порядок в делах был на должном уровне. В Марьиной роще её трепетное отношение к работе не изменилось.

Как удалось ей не растеряться в столице в связи с огромным объёмом работы, не потерять лицо профессионала в новых условиях огромного мегаполиса?

Ольга отвечает так:

— Просто нужно хотеть везде успевать — и с сотрудниками общаться, и с бумагами вовремя разбираться, и прибывших на приём принять. И ещё очень важно доверять личному составу. Тогда всё получится.

Насчёт успевать — это в самую точку. Подполковник внутренней службы Ольга Дмитриевна Чербаковская не только отлично разбирается в кадровой работе. У неё ещё масса других занятий. Мало кто знает, что она ещё и художник — её картины достойны внимания зрителей. Плюс она по-прежнему с восторгом говорит о своём участии в марафоне, при случае по-прежнему не упустит возможности прокатиться на мотоцикле — любовь к нему с детства, не говоря уже о любви к лошадям, что тоже с детства. А ещё она успела поднять и воспитать двух дочерей, они уже взрослые, одна профессионально занимается мультипликацией, а младшая в этом году будет поступать в вуз. И обеим есть чему поучиться у мамы.

Александр ДАНИЛКИН,
фото из архива
Ольги ЧЕРБАКОВСКОЙ

госуслуги www.gosuslugi.ru

Нигде и кроме, как в ЕПГУ!

Жизнь возвращается в свои берега. Как известно, в столице России проводится снятие ограничений по коронавирусу в три этапа. Уже завершена принудительная самоизоляция горожан, отменены цифровые пропуска и графики прогулок, разрешена работа парикмахерских, салонов красоты и театров. В нашем прекрасном городе открылись музеи, летние кафе, библиотеки по предварительной записи, разрешены спортивные мероприятия с ограничением количества зрителей. Заработали рестораны и кафе, спа-салоны, фитнес-клубы, детские сады в обычном режиме, возобновилась навигация по Москве-реке. Впрочем, остаются ограничения на массовые мероприятия. И видимо, первым таким массовым празднеством станет День города, который по традиции проводится в начале сентября.

Хотелось бы, чтобы в этом вдохновляющем процессе возрождения общественной жизни мимо внимания столичного населения не прошёл тот факт, что столичная полиция не только выполняет свои традиционные обязанности по обеспечению порядка и законности в городе, но и оказывает широкий спектр государственных услуг.

Это, во-первых, госуслуги Зонального информационного центра: проставление апостиля, выдача архивных справок, выдача справок о реабилитации жертв политических репрессий, выдача справок о наличии (отсутствии) административного наказания за потребление наркотических средств или психотропных веществ без назначения врача.

Знаменитое московское ГАИ, ныне УГИБДД ГУ МВД России по г. Москве, также оказывает госуслуги. Это — изменение регистрационных данных транспортных средств, получение водительского удостоверения после прохождения профессиональной подготовки (переподготовки), замена водительского удостоверения в связи с истечением срока его действия, получение международного водительского удостоверения, замена водительского удостоверения в случае изменения персональных данных, регистрация транспортных средств и снятие с регистрационного учёта автомототранспортного средства.

Объёмен перечень госуслуг, оказываемых Управлением по вопросам миграции. Это — предоставление адресно-справочной информации, осуществление миграционного учёта иностранных граждан и лиц без гражданства в Российской Федерации, оформление приглашений, оформление, выдача, продление срока действия и восстановления виз иностранным гражданам и лицам без гражданства, оформление и выдача заграничных паспортов нового поколения со сроком действия 10 лет, оформление и выдача заграничных паспортов сроком действия 5 лет, выдача, замена паспортов гражданина Российской Федерации, выдача разрешений на привлечение и использование иностранных работников, а также разрешений на работу иностранным гражданам и лицам без гражданства, оформление и выдача патентов для осуществления иностранными гражданами и лицами без гражданства трудовой деятельности на территории Российской Федерации, выдача и продление иностранным гражданам и лицам без гражданства вида на жительство в Российской Федерации, разрешение на временное проживание.

В ряду подразделений, оказывающих госуслуги, одно из важных мест занимает Управление по контролю за оборотом наркотиков. Его специалисты выдают заключения об отсутствии у работников, которые в соответствии со своими служебными обязанностями должны иметь доступ к наркотическим средствам, психотропным веществам, непогашенной или неснятой судимости. Выдают заключения об отсутствии у работников, которые в силу своих служебных обязанностей получат доступ непосредственно к прекурсорам наркотических средств и психотропных веществ, непогашенной или неснятой судимости. И кроме того, выдают заключения о соответствии объектов и помещений.

И этот перечень будет неполным, если мы не включим в него такую государственную услугу, как добровольная дактилоскопическая регистрация.

Государственные услуги предоставлялись и в более ранние времена. Но всегда эта процедура влекла для граждан и гостей столицы проблемы — ожидание в очередях, часто «без начала и конца», добывание «нужных телефонов» и поиск «блатных мест».

Сейчас все эти неудобства изжиты. Нет в помине никаких утомляющих очередей и мучительных ожиданий — теперь в очереди, к примеру, для получения услуг в Управлении по вопросам миграции нужно потратить не более четверти часа.

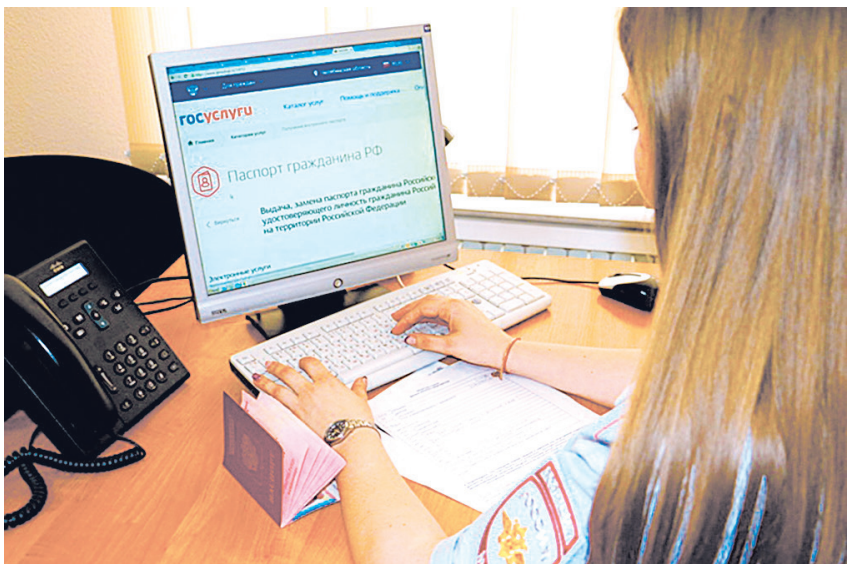

Если ранее для получения нужного документа гражданам приходилось самостоятельно собирать большое количество разных справок и затем приносить их в «в положенное время», то теперь времена другие. Сейчас гражданину для получения государственной услуги от МВД России требуется предъявить минимальное количество документов — так называемых документов личного пользования, как правило, имеющихся у него на руках. Большая часть сведений и документов запрашивается через систему межведомственного электронного взаимодействия (СМЭВ) в федеральных органах исполнительной власти, таких как ФНС России, ФМС России, Росреестр и других. Причём сотрудники учреждения внутренних дел посредством СМЭВ сами запросят необходимые сведения во взаимодействующих учреждениях и органах власти. В определённый момент заявителя пригласят, чтобы поставить подписи под заранее подготовленными бумагами и получить нужный ему документ.

Москвичи, имеющие доступ к сети интернет, могут воспользоваться всеми преимуществами быстрого и безбумажного документооборота и получить необходимые услуги без потери времени и качества. Для этого им достаточно зарегистрироваться один раз на сайте www.gosuslugi.ru и получить доступ ко всем услугам портала, в том числе и тем, которые оказываются МВД России.

Вы окажетесь в зоне действия Единого портала государственных и муниципальных услуг (ЕПГУ) федеральной государственной информационной системы. Она обеспечивает доступ физических и юридических лиц к сведениям о государственных и муниципальных услугах, государственных функциях по контролю и надзору, об услугах государственных и муниципальных учреждений, об услугах организаций, участвующих в предоставлении государственных и муниципальных услуг, размещённых в федеральной государственной информационной системе, обеспечивающей ведение реестра государственных услуг в электронной форме. Кроме того, она обеспечивает предоставление в электронной форме государственных и муниципальных услуг, услуг государственных и муниципальных учреждений и других организаций, в которых размещаются государственное задание (заказ) или муниципальное задание (заказ) в соответствии с перечнями, утверждёнными Правительством Российской Федерации и высшими исполнительными органами государственной власти субъекта Российской Федерации, а также многие другие важные для жителей столицы России услуги.

Значение портала в получении услуг сложно переоценить. Поэтому хочется, перефразировав известное выражение Владимира Маяковского, напомнить читателям нашей газеты: «Нигде и кроме, как в ЕПГУ!»

Владимир ГАЛАЙКО,
фото из открытых источников

ПРОФИЛАКТИКА

Что там, за дверью?

В каждой профессии есть основные инструменты, методы и особые подходы для успешной и эффективной работы. Одним из таких секретов профессии и неотъемлемой частью работы участковых уполномоченных являются профилактические обходы. О них рассказал инспектор по особым поручениям 2-го отдела Управления организации деятельности участковых уполномоченных полиции и подразделений по делам несовершеннолетних ГУ МВД России по г. Москве капитан полиции Анатолий АРАБКИН.

Анатолий Георгиевич давно в «отличниках» службы и не впервые появляется на страницах газеты «Петровка, 38». Несколько лет назад он стал одним из лидеров конкурса «Народный участковый», заняв 2-е место среди московских полицейских. Тогда он был участковым уполномоченным ОМВД России по району Северное Медведково, старшим лейтенантом полиции, посему не понаслышке знает о премудростях службы участкового.

Сегодня деятельность правоохранителя состоит в организационно-методическом обучении коллег, оказании помощи в определении приоритетов в службе участковых, проведении обучающих форумов и мероприятий, призванных повысить эффективность и профессионализм участковых. Благодаря большому опыту и глубоким знаниям специфики работы участковых Анатолий Георгиевич может детально рассказать о профилактическом обходе.

Как он считает и подтверждает свои слова примерами, профилактический обход — незаменимая и основная форма несения службы участковым. Выполняется он ежедневно, включает в себя посещение жилых многоквартирных домов, всех зданий, расположенных на территории участка. Такой обход — это знакомство и постоянное общение с населением, выявление жильцов, которые по каким-либо причинам могут быть потенциально опасными или недоступными для посещения правоохранителем. Так, например, бывает, что пожилые люди, проживающие одни, настолько бдительны, что даже участковому не открывают двери. С одной стороны, это похвально, но с другой — необходимо донести им важную информацию, пусть даже через дверь. И он сообщает им, что в случае необходимости готов прийти на помощь. Безусловно, такие обходы — это также превентивная мера, направленная на пресечение правонарушений на бытовой почве. Важно понять, какая непростая ситуация может быть за закрытыми дверями.

Анатолий Георгиевич подчёркивает, что профилактический обход — это основной источник информации для участкового, а также отличный шанс пообщаться с людьми, наладить контакт. Конечно, будни участковых порой таят опасности, и даже нападения бывают. Бытовые ссоры обычно изрядно сдобрены алкоголем, и участковые сталкиваются с агрессией разогретых граждан. Но правоохранители готовы и к такому! Тут, кстати, стоит упомянуть, что профессию участкового выбирают преимущественно мужчины.

Время распространения коронавирусной инфекции внесло коррективы во все аспекты службы столичных полицейских. Работа участковых не стала исключением. Их «фокус» был направлен на работу с контактировавшими с выявленными носителями вируса, посещение жилищ граждан на предмет проверки соблюдения ограничительных мер. С этой же целью ежедневно участковые в составе мобильных групп выходили на патрулирование улиц нашего города. В то же время личный приём граждан временно был приостановлен.

Несмотря на все трудности, столичные участковые справились с непростой ситуацией и себя достойно проявили. Теперь, на этапе снятия ограничений, столичные участковые возвращаются в прежний режим работы. И это радует.

Анна ШАМОНИНА,
фото из открытых источников

№ 29 11.08 / 17.08. 2020
www.petrovka-38.com
ПЕТРОВКА 38

Особое внимание — к новичкам

За последнее время УВД по СВАО стабильно держится в тройке лидеров по комплектованию личного состава. Было бы несправедливо объяснять успех простой случайностью. Вне всякого сомнения, это результат целенаправленной плановой работы, которую ведут кадровая служба и руководители подразделений.

После перестройки, распада Союза и лихих девяностых как-то реже стали повторять старый советский лозунг, который на самом деле годится на все времена — «Кадры решают всё!». А где успешнее справляются с этой проблемой, там очевидны плюсы в работе по всем векторам.

Не секрет, пресловутая текучесть кадров характерна для всех отраслей, и полиция здесь не исключение. И потому наглядный положительный опыт комплектования и работы с личным составом всегда заслуживает пристального внимания. В округе такой опыт есть.

— Равнодушно наблюдать за тем, как наши служивые увольняются по тем или иным причинам, мы просто не имеем права, ведь речь идёт о судьбах людей, и потому делаем всё возможное, чтобы не потерять сотрудников, — говорит помощник начальника УВД по СВАО по работе с личным составом полковник внутренней службы Марина ДЕЕВА. — Особое внимание к новичкам, мы стараемся не увольнять сотрудников в первый год их службы, настраиваем их руководителей, чтобы они им уделяли больше внимания, поддерживали, велика роль и наставников.

Как показывает практика, чаще всего задумываются об увольнении в первый же год службы те, кто пришёл на работу в полицию, не закончив специализированных вузов, а просто насмотревшись красивых детективных телесериалов. Встретившись с повседневной, нередко рутинной работой, такие на глазах сникают.

— Я всегда говорила, что наша работа — это не просто работа, а наш образ жизни, его нужно либо любить и воспринимать, адекватно реагировать на всё либо менять работу. И одна из наших главных задач — поддержать новичков, помочь им осознать особенности нашей профессии, — добавляет Марина Евгеньевна.

Впрочем, убеждать сотрудников в уникальном характере профессии — это уже второй этап. Есть и первый: для того чтобы проводить морально-психологическую работу с коллегами, нужно сначала сформировать эти кадры. В УВД по СВАО стараются подходить к этой теме как можно менее формально. Пандемия, конечно, внесла свои коррективы в агитацию и пропаганду по профориентации, но особенно до начала эпидемии кадровики округа были постоянными гостями в школах и других учебных заведениях, а контакты с директорами этих заведений были довольно прочными. Не говоря уж о связях с Московским университетом МВД России имени В.Я. Кикотя. Не упускаются и возможности решения кадровых проблем путём распространения в регионах информации о службе в полиции округа.

А для тех, кто уже надел погоны, важна обстановка на службе, им очень важно знать, как здесь решаются личные и бытовые проблемы, какую помощь можно ожидать от ведомства в случае неожиданных жизненных ситуаций. Свою лепту в создание благоприятной обстановки вносят как руководители подразделений, так и кадровики, и полковник Деева первой подаёт пример. Желающих попасть на приём к ней всегда предостаточно. Идут и действующие сотрудники, и родственники погибших сотрудников или получивших инвалидность, представители многодетных семей. Многим удаётся помочь, в том числе и с помощью благотворительных фондов. При этом полковник Деева отдельно подчёркивает, что «ОМПО у нас в соцработе корифей», а работа с ветеранами всегда в приоритете.

— Люди приходят с разными проблемами. А если сам сотрудник признаёт, что не справляется с большим объёмом работы, то, чтобы этот сотрудник не ушёл с работы, остался внутри округа, мы всегда стараемся предложить ему другую должность — или с меньшей нагрузкой, или просто более подходящую ему, — поясняет Марина Евгеньевна.

Это можно назвать хоть местным патриотизмом, хоть как угодно, но воспитание уважения к истории УВД округа было в приоритете со дня его создания. Собственными силами здесь выпустили фильм об управлении, готовится окружная летопись — Книга памяти. И ветеранам есть чем поделиться с молодёжью.

Проверкой на прочность, сохранность личного состава и кадровую стабильность явилась, как это ни странно, пандемия.

— Мы старались помогать всем заболевшим сотрудникам, устраивали их в больницы, помогали с медикаментами, а ветеранов даже снабжали продуктами. Люди всегда по достоинству ценят отношение к ним, а это сказывается и на работе, — говорит Марина Деева. — Поэтому у нас в период пандемии ни один сотрудник не отказался от службы.

Не последнюю роль в формировании настроения личного состава в такой сложный период сыграло и отношение городских властей к работе сотрудников полиции: «Спасибо и лично Сергею Семёновичу Собянину за материальную поддержку нашим товарищам, которые всё это время, можно сказать, находятся на передовой».

Всё это работает и на тот самый лозунг «Кадры решают всё!». А для хороших кадров ничего не жалко, ни времени, ни усилий на укрепление коллектива. В начале нынешнего года в округе сразу несколько отделов имели проблемы с комплектованием. На решение этой задачи пришлось навалиться всем, зато есть результат. В ОМВД России по району Ростокино, например, некомплект с начала года удалось сократить вдвое.

А если уж быть совсем откровенным, то дополнительные резервы для пополнения личного состава тоже есть и довольно значительные, особенно по медицинской части. Старая «больная мозоль»: медики, руководствуясь действующими инструкциями, отсеивают более половины кандидатов на службу. Так может, пора и пересмотреть некоторые инструкции? Вот ведь какой парадокс выходит — и смех, и грех: ребят, не прошедших медкомиссию, признают к полицейской службе негодными, зато потом немало из тех кандидатов военкоматы впоследствии отправляют на службу в ВДВ. Где же логика?

Александр ДАНИЛКИН,
фото Александра НЕСТЕРОВА

АКТУАЛЬНО

Право на отдых

Время от времени любому человеку необходимо отдохнуть от бешеного ритма большого города. Придя вечером домой после тяжёлого рабочего дня, хочется побыть в тишине и покое, выспаться и набраться сил. Увы, так получается далеко не всегда. Вопрос соблюдения тишины актуален для Москвы, как и для любого другого мегаполиса. Об этой проблеме рассказывает заместитель начальника 5-го отдела Управления организации деятельности участковых уполномоченных полиции и подразделений по делам несовершеннолетних ГУ МВД России по г. Москве майор полиции Алексей ЗАРУБИН.

— Алексей Васильевич, какие требования к соблюдению режима тишины существуют в Москве?

— Скандалы и драки, оглушающая музыка в квартире соседей, ночные посиделки — всё это доставляет неудобства для жизни граждан. В столице нельзя шуметь с 23.00 до 7 утра. Громкие ремонтные работы запрещены с 19.00 до 09.00, а также с 13 до 15 часов, а кроме того, в воскресенье и праздники.

— Что грозит за нарушение этих правил?

— Ответственность за несоблюдение тишины предусмотрена статьёй 3.13 КоАП Москвы. Санкциями в данном случае выступают предупреждение или наложение административного штрафа на граждан в размере от одной до двух тысяч рублей; на должностных лиц — от четырёх до восьми; на юридических лиц — от сорока до восьмидесяти тысяч рублей.

— Как привлечь виновного к ответственности?

— Здесь мы сталкиваемся с проблемой противоречия в законе. Так, согласно КоАП Москвы, сотрудник органов внутренних дел имеет право составить протокол по 65 составам правонарушений, в том числе и за несоблюдение тишины. На деле же данная норма противоречит закону «О полиции» и административному законодательству страны и уже давно не применяется на практике. Согласно КоАП РФ, полицейские могут составлять протоколы о правонарушениях в сфере общественного порядка и безопасности только в случае, если между властями города и МВД России существует соответствующее соглашение. На сегодняшний день такой документ для столицы не подписан, поскольку для этого КоАП Москвы должен быть приведён в соответствие с федеральными нормами.

— Но, несмотря на отсутствие соглашения, полиция ведь не может не реагировать на данную проблему.

— Безусловно. Сотрудникам правоохранительных органов вменяется в обязанность оказывать содействие в привлечении виновных лиц к ответственности. По закону полиция должна незамедлительно прибывать на место любого происшествия. А в случае если это несоблюдение тишины, стражи порядка могут задержать и доставить человека в отдел за сопутствующие нарушения. Например, если ночной дебошир нетрезв и нецензурно выражается, то ему придётся заплатить штраф за мелкое хулиганство в общественном месте.

Поступившие в органы внутренних дел заявления (сообщения) о правонарушениях и происшествиях, не относящихся к компетенции полиции, направляются по подведомственности в установленном порядке.

В настоящее время Минюстом России разработан проект нового КоАП РФ. Согласно документу привлечение к ответственности за несоблюдение тишины и покоя ночью теперь будет входить в зону ответственности полиции.

— Куда следует жаловаться на шум?

— Виновником ночного переполоха может стать сосед или коммерческая организация.

Если в квартире раздаётся шум от ремонтных работ, животных, музыки, необходимо позвонить по номеру 112 либо напрямую в территориальный отдел, в ведении которого находится адрес человека. Сотрудник полиции зафиксирует факт нарушения закона. В случае если шум кратковременный, периодически повторяющийся, из-за чего сложно предположить, будет ли он продолжаться до приезда наряда, имеет смысл зафиксировать данное нарушение самостоятельно с использованием любых средств аудио-, видеофиксации. Будет нелишним заручиться поддержкой соседей.

Если в квартире шум от инженерного оборудования, вентиляции, функционирования торговых или строительных объектов, от погрузочно-разгрузочных работ, вывоза мусора, целесообразно обратиться в управу района, столичное Управление Роспотребнадзора или городской Департамент природопользования и охраны окружающей среды.

Также следует знать, что, если источником шума является организация (магазин, ресторан и т. д.), можно добиться через суд приостановления её работы до устранения допущенных нарушений, а при невозможности устранения — запрета деятельности.

— Сколько обращений поступило в полицию Москвы в связи с нарушениями тишины за прошедший период 2020 года?

— С начала года в службу «02» пришло более 5000 таких сообщений. Хотелось бы также отметить, что нынешним летом, особенно после завершения периода самоизоляции, актуальной стала проблема нарушения тишины в Центральном административном округе города Москвы (особенно на территории Патриарших прудов). Сейчас именно Патриаршие со множеством кафе и ресторанов стали местом массового скопления людей, шумных гуляний и вечеринок. Местным жителям мешает спать оглушающая музыка, рёв моторов автомобилей и мотоциклов. В целях контроля над ситуацией с 16 июня функционирует группа охраны общественного порядка. Ежедневно в вечерние часы (с 20.00 до 02.00) в районе Патриарших прудов заступает наряд общей численностью более 100 сотрудников полиции. Дополнительно в префектуру ЦАО города Москвы направлено обращение о рассмотрении вопроса по обустройству проезжей части дополнительными искусственными неровностями и установке дорожных знаков, запрещающих движение мотоциклов.

Подготовила
Маргарита МАКЕЕВА,
фото Александра НЕСТЕРОВА

Под видом оказания платных медицинских услуг

В погоне за неправедным обогащением мошенники подыскивают себе жертвы, не проявляя ни малейшей жалости даже к страдающим тяжёлыми недугами людям. Более того, нередко их серьёзные заболевания беззастенчивые алчные злоумышленники используют именно как повод для того, чтобы, введя в заблуждение своих «подопечных» — потерпевших, выманить у них побольше денег вроде бы на дорогостоящее лечение, которое якобы проводится исключительно на платной основе.

Подобную серию мошенничеств в сфере медицинских услуг не так давно пресекли сотрудники подразделений экономической безопасности и противодействия коррупции Управлений внутренних дел по Северному и Южному административным округам Москвы.

Развернув свой более чем предосудительный «бизнес» на территории мегаполиса, организованная группа обманным путём обирала граждан, у которых диагностированы онкологические либо иные заболевания в тяжёлой форме. Аферисты наживались под видом оказания платных медицинских услуг, как бы позиционируя себя в качестве посредников. Хотя в действительности мошенники присваивали внушительные денежные средства больных за их лечение в медицинских учреждениях столицы, фактически оказываемое по линии ОМС — обязательного медицинского страхования.

Сама же оперативная разработка началась после того, как в полицию обратился пострадавший от такого рода жульничества мужчина — житель одного из регионов нашей страны. Как сообщил заявитель, он тяжело заболел и, поискав в интернете информацию о практикующих врачах определённой профильной специализации, нашёл сайт, на котором предлагалось соответствующее качественное и при этом быстрое лечение. Больной пенсионер позвонил по указанному в виртуальном объявлении телефонному номеру, и поднявший трубку пообещал собеседнику провести операцию за 350 тысяч рублей. Приехавший в больницу и встретившийся с так называемым координатором столичный гость сначала заплатил затребованную денежную сумму, а затем был госпитализирован. Увы, в дальнейшем его так и не прооперировали да и «предоплату» незадачливому пациенту не возвратили.

Аналогичные заявления поступили в правоохранительные органы и ещё от ряда потерпевших. Таким образом, налицо была однотипная схема объегоривания доверчивых болящих. Причём среди «персонала» компании загребущих были чётко распределены конкретные роли при совершении данных уголовных деяний корыстного характера.

Столичные сыщики установили, что сообщники обещали платное лечение в ведущих московских клиниках потерпевшим — людям, имеющим в том числе онкологические заболевания. Задурив голову больным, бессовестные аферисты незаконно получали от каждого из них от трёхсот тысяч до полутора миллионов рублей. Хотя на самом деле пациенты, как уже говорилось, проходили лечение на общих основаниях, применяющихся по программе системы обязательного медицинского страхования.

По всем выявленным эпизодам преступной деятельности соучастников возбуждены уголовные дела по части 3 статьи 159 УК РФ (мошенничество). По предварительным данным, материальный ущерб для потерпевших превысил 10 миллионов рублей.

Учреждения системы здравоохранения в своей клинической работе действуют согласно нормативным правовым основам оказания медицинской помощи, в том числе и специализированной, высокотехнологичной

Члены шайки действовали с нарочитым размахом — от имени компаний с броскими названиями, создавая видимость легальности своей противоправной деятельности. Чтобы привлечь клиентов, современные «продвинутые» последователи Остапа Бендера использовали несколько сайтов, разместив на них «зазывную» информацию о помощи в госпитализации в любые больницы Москвы. Сотрудники этакого колл-центра вели телефонные переговоры с клиентами, а координаторы осуществляли взаимодействие непосредственно с «закреплёнными» за ними медицинскими организациями, чтобы каждого из пациентов поместили в тот или иной лечебный стационар. Между прочим, в «штате» шайки были, в частности, не только ответственные по линии бухгалтерии и финансов, но и имелись занимавшиеся работой с недовольными клиентами «менеджеры». Вот они-то, чтобы без урона для «кассы» своего криминального товарищества разобраться с поступавшими претензиями, под различными предлогами отказывали потерпевшим в возврате денег. А заодно и придумывали мнимые услуги, которые будто бы были оказаны «особо привередливым болезным».

Эффективно проведя оперативно-розыскные мероприятия, московские полицейские задержали подозреваемых. Как пояснили в ОЭБиПК УВД по САО, по адресам проживания фигурантов данной криминальной истории прошли обыски. В ходе их проведения изъяли вещественные доказательства по делу: бухгалтерскую документацию, печати и штампы организаций, компьютерную технику, электронные носители информации, платёжный терминал и средства связи.

В отношении двоих подозреваемых избрали меру пресечения в виде подписки о невыезде и надлежащем поведении. Других «компаньонов», включая предполагаемого организатора подсудного комбинаторства, задержали в порядке статьи 91 Уголовно-процессуального кодекса РФ (основания задержания подозреваемого).

В настоящее время проводятся дальнейшие следственные и оперативно-розыскные действия, направленные на выявление дополнительных эпизодов преступной деятельности участников провалившегося нового «криминального проекта» нашего времени.

Александр ТАРАСОВ,
фото автора и с официального сайта НМИЦ имени Н.Н. Блохина

ОФИЦИАЛЬНО

Заместитель директора ФГБУ (Федеральное государственное бюджетное учреждение) «Национальный медицинский исследовательский центр онкологии имени Н.Н. Блохина» Минздрава России — главный врач клинических институтов НМИЦ, кандидат медицинских наук Игорь Дорошев выразил благодарность сотрудникам московской полиции за задержание участников аферы.

Отметив, что задержанные не имеют ничего общего с благородным миром медицины, Игорь Анатольевич лаконично резюмировал:

— Путь в наш центр может быть только официальный.

Уберечься от газлайтинга

Много копий сломано вокруг проблемы декриминализации домашнего насилия, но практически всегда речь идёт лишь о защите жертв «кухонных боксёров». В то время как насилие может быть не только физическим, но и психологическим. Такое насилие называют газлайтингом. Наверняка каждому в жизни приходилось наблюдать, как один человек находится под давлением другого, сомневаясь в собственном восприятии реальности. Расскажем, как противостоять подобным токсичным отношениям и избавиться от власти тирана.

Обычно газлайтинг проявляется в том, что жертва подвергается словесным нападкам и вынуждена подчиняться сомнительным приказам. Причём не все газлайтеры делают своё чёрное дело специально, порой они просто не осознают, сколько боли причиняют другому человеку. Хотя чаще всего, конечно, прекрасно понимают губительное действие своей тактики на партнёра.

Чтобы противостоять газлайтингу, сначала нужно осознать его присутствие в вашей жизни. Психологи выделяют несколько признаков, которые помогают понять, что вы имеете дело с его деструктивным воздействием.

Это — постоянное напоминание о недостатках. Ваши слабости и всяческие изъяны — любимая тема психологического насильника. Что бы вы ни делали, его реакция рождает ощущение, что вы поступаете неправильно. Негативные ассоциации, пренебрежительные замечания вынуждают жертву постоянно защищаться, делая её виноватой и уязвимой.

Это — отсутствие безопасности. В подобных отношениях вы никогда не будете чувствовать себя «как за каменной стеной». Неизвестно, в какой момент партнёру захочется самоутвердиться за ваш счёт, устроив ссору на пустом месте. В итоге регулярное ощущение тревоги и опасности любого заставит ходить по дому с опущенной головой и в постоянном ожидании атаки.

Кадр из к/ф «Газлайт» («Газовый свет»), давшего название явлению

Это — ощущение скованности и замкнутости. Поскольку ограничивается возможность самовыражения. Вы начинаете ненормально контролировать себя, словно за вами постоянно следят, чтобы указать на неправильное поведение при любом удобном случае. Вдохнуть полной грудью и расслабиться получается лишь при отсутствии партнера.

Это — игнорирование вашей критики. Газлайтеры, несмотря на свою склонность унижать, сами по себе — очень неуверенные люди. Они боятся, что кто-то начнёт указывать им на их собственные недостатки или слабости, любые обвинения они воспринимают весьма болезненно, тут же выдвигая обратные упрёки и обиды.

Это — рождение пренебрежения к себе самому. Выслушивая постоянные оскорбления и терпя унижения, вы сами начинаете считать себя никчёмным человеком. Все замечания воспринимаются как должное, копание в себе и самоуничтожение преследуют вас на каждом шагу. Появляется привычка регулярно просить прощения, даже когда извиняться совершенно не за что.

И наконец, это — ваше собственное оправдание насилия. Как бы жестоко газлайтер ни обращался с вами, вы всегда найдёте оправдание его действиям или словам. Вы до последнего станете скрывать от своих близких, что над вами издеваются, стараясь делать вид, будто ничего не происходит. Разбавляя бесконечные упрёки редкой похвалой, манипулятор умело добивается послушания и ставит вас в зависимое положение. Это происходит не от любви, а от желания доминировать.

Вкратце — о приёмах манипуляторов.

Они отрицают происходящее. Упор делается на подмену реальности теми событиями, которые желает видеть манипулятор, происходящее заменяется версией насильника.

Они обесценивают ваши эмоции. Газлайтер игнорирует душевное состояние партнёра. Его типовые замечания: «Мне за тебя стыдно, ты себя ведёшь неадекватно», «Перестань истерить, не будь слабаком».

Они манипулируют естественными различиями. Какими угодно — гендерными, возрастными, интеллектуальными: «Все женщины глупы», «Я старше, поэтому лучше знаю».

Так как же противостоять газлайтингу?

Если вы чувствуете, что вами пытаются манипулировать, вам помогут следующие советы психологов:

— всегда доверяйте себе. Если, несмотря на скепсис партнёра, вам что-то вспоминается, значит, так оно и было. Не грешите на свою память — это первый шаг к тому, что манипуляции над вами будут иметь успех.

— отстаивайте свою точку зрения. Если кто-то пытается сыграть на ваших чувствах с выгодой для себя, то, столкнувшись с сильным отпором, насильник теряет к этому интерес. Не меняйте своих убеждений по первому требованию другого.

— укрепляйте собственные границы. Даже если вы сумеете расстаться с одним газлайтером, то вполне можете сойтись с другим, если вам свойственна роль жертвы. Осознавайте свои достоинства и желания, не пренебрегайте ими, и вас сложно будет застать врасплох.

— расширяйте круг общения. Жертвы газлайтеров, как правило, не имеют прочных социальных контактов вне отношений. Друзья, увлечения, работа — всё это проходит мимо. Чем крепче ваши иные связи и шире кругозор, тем больше ваша жизненная опора и меньше желания цепляться за разрушительные чувства. Иногда лучший выход — расставание. Если вы находитесь в продолжительном союзе с насильником, то может понадобиться помощь специалиста. Однако осознание необходимости прервать отношения — уже важный шаг.

Напоследок заметим, что газлайтинг способен превратить жизнь любого в постоянный стресс. Не стоит пытаться перевоспитать манипулятора в нормального человека, поскольку для него собственная модель поведения единственно верная. Лучше все усилия обратите на собственное освобождение.

Артём КИРПИЧЕВ,
фото из открытых источников

№ 29 11.08 / 17.08. 2020
www.petrovka-38.com
ПЕТРОВКА 38

Олег КАЛИНКИН: «В транспортной полиции важно уметь просчитывать риски и работать на опережение».

Правоохранительная система развивается параллельно с происходящими изменениями на объектах оперативного обслуживания. Преображение в инфраструктуре отдельно взятого города или всей страны априори подразумевает необходимость соответствовать новым требованиям и веяниям. Управление на транспорте МВД России по Центральному федеральному округу, которое 3 августа отметило своё десятилетие, является ярким тому примером. Почему? Рассказывает начальник управления генерал-лейтенант полиции Олег КАЛИНКИН.

— Олег Викторович, каково главное отличие Управления на транспорте МВД России по ЦФО от подразделений в других федеральных округах?

— Главное отличие заключается в том, что центр нашего управления находится в городе Москве. Если сравнивать с другими округами, то на объектах Московского транспортного узла — самый большой пассажиропоток в стране (ежегодный прирост составляет 10—15%) и динамичное развитие транспортного комплекса — железнодорожного, воздушного и водного.

— Столица не только финансовый, туристический и транзитный центр страны, это ещё и площадка для внедрения современных технических средств и новинок в транспортную инфраструктуру. Как появление современных технологий повлияло на оперативно-служебную деятельность управления?

— В настоящее время активно внедряются современные средства не только в области безопасности — системы видеонаблюдения, досмотровая и поисковая техника, базы данных. Стремительно развивается сама транспортная инфраструктура в мире, стране, в столице. Например, в 2016 году открыли Московское центральное кольцо, а в 2019-м запустили два Московских центральных диаметра. Всё это накладывает отпечаток на оперативно-служебную деятельность и функционирование правоохранительной структуры в целом и линейных подразделений в частности. Естественно, транспортные полицейские пользуются современными технологиями, эффективность которых доказана временем.

— Какие задачи и функции добавились с введением в эксплуатацию МЦК и МЦД?

— Надо понимать, что МЦК и МЦД — это общественный железнодорожный транспорт. Маршрутная линия первого проходит по столице и частично интегрирована в метрополитен, а диаметры соединили два крупных субъекта Российской Федерации — Москву и Московскую область. Ежедневно данные виды транспорта перевозят около миллиона пассажиров. Их личная и имущественная безопасность — наша первоочередная задача. Сотрудники транспортной полиции осуществляют сопровождение поездов, занимаются профилактикой правонарушений и преступлений, при помощи технических новинок выявляют в пассажиропотоке граждан, относящихся к так называемой группе риска.

— Пришлось ли принимать какие-то кадровые решения с запуском новых транспортных объектов?

— Безусловно. Открытие МЦК, например, повлекло за собой образование самостоятельного линейного подразделения, которое отвечает за общественный порядок и безопасность пассажиров на данном участке оперативного обслуживания, — ЛОП на станции «Окружная». Данное линподразделение вошло в структуру линейного отдела МВД России на станции Москва-Павелецкая, расширив его до линейного управления.

С введением в эксплуатацию диаметров нам также пришлось принимать кадровые решения и перераспределять личный состав патрульно-постовой службы для выполнения стоящих перед транспортной полицией задач на новых объектах.

— Олег Викторович, а вам удалось в качестве пассажира воспользоваться данными видами транспорта?

— Одним из первых. Начну с того, что, когда я в июне 2016 года начал исполнять обязанности начальника Управления на транспорте МВД России по ЦФО, передо мной уже была поставлена задача: к моменту запуска Московского центрального кольца создать подразделение, которое обеспечит безопасное функционирование нового вида общественного железнодорожного транспорта. Сделать это документально было несложно. Но подобрать и подготовить сотрудников из числа действующих, на плечи которых легла бы колоссальная ответственность, ведь запуск МЦК планировался уже в сентябре ко Дню города, — вот в чём заключалась главная трудность. Поэтому мне, как руководителю управления, в чью зону ответственности войдёт МЦК, пришлось решать её максимально оперативно и эффективно.

Естественно, чтобы вникнуть в специфику функционирования данного вида пассажирского сообщения, мне не раз пришлось проехать по Московскому центральному кольцу, и даже в кабине машиниста. Данные рабочие поездки помогли сделать определённые заметки, выводы и выстроить грамотную структуру охраны общественного порядка на новом объекте.

— С какими самыми сложными испытаниями пришлось столкнуться сотрудникам УТ МВД России по ЦФО и лично вам?

— Не столько с испытаниями, сколько пришлось выполнять достаточно кропотливую и ответственную работу по обеспечению безопасности при подготовке и проведении Кубка конфедераций в 2017 году и Чемпионата мира по футболу в 2018 году. Основные события проходили в Москве, ставшей на тот момент крупнейшим логистическим центром Европы. Только представьте, какой пассажирский трафик проходил через столичный транспортный узел! Нужно было обеспечить правопорядок и личную, имущественную безопасность гостей данных мероприятий на вокзалах, в аэропортах, на причалах, грамотно организовать сопровождение поездов, в том числе в специально выделенных составах для болельщиков. Во многом от качества проделанной нами работы зависел имидж государства.

— Справлялись собственными силами или пришлось привлекать коллег из соседних регионов страны?

— На Кубке конфедерации справились силами сотрудников линподразделений Московского транспортного узла. А безопасность на Чемпионате мира по футболу помогали обеспечивать коллеги из Сибири, откомандированные в столицу.

— Обмениваетесь ли опытом с коллегами из других федеральных округов страны?

— Безусловно. Между транспортными полицейскими страны идёт непрерывный обмен информацией. Наши сотрудники выезжают в другие регионы России не только для проведения следственных или оперативных мероприятий, но и для обмена профессиональным опытом. Нередко сами принимаем транспортных полицейских, приезжающих с Дальнего Востока, из Сибири, Приволжья.

Сегодня активное использование видеоконференцсвязи во многом облегчает общение с коллегами, и многие вопросы можно оперативно решить, не покидая кабинета. В режиме онлайн проходят не только совещания и рабочие встречи, но и интеллектуальные состязания. Так, в июле по нашей инициативе состоялся шахматный турнир среди транспортных полицейских из всех федеральных округов. Это, на мой взгляд, тоже одно из направлений деятельности по взаимодействию между региональными подразделениями на транспорте.

Немало способствуют обмену опытом публикации в СМИ. Плохие или хорошие новости о транспортных полицейских выходят в эфир на ТВ, на виртуальных информационных площадках либо в печатных изданиях — это позволяет нам анализировать ситуацию и учиться на чужих ошибках.

— Какие события и служебные достижения вы, как руководитель, вписали бы в современную историю управления?

— В первую очередь, историческое решение руководства Министерства внутренних дел Российской Федерации объединить Московское управление на железнодорожном транспорте, Московское управление на воздушном и водном транспорте и Юго-Восточное управление на транспорте в одно — Управление на транспорте МВД России по ЦФО. Приказ вышел 10 лет назад, 3 августа 2010 года.

Схема объединения была непростой, чего стоит только одна зона обслуживания, вошедшая во вновь созданное подразделение: Московская железная дорога, Юго-Восточная железная дорога и частично Октябрьская железная дорога; крупнейшие международные аэропорты России, не только столичные, но и в Воронеже, Белгороде, Брянске; большая протяжённость водных магистралей, охватывающая несколько областей и регионов.

Занимаясь оргштатными, финансовыми и тыловыми вопросами, необходимо было сохранить контроль над оперативной ситуацией на всех объектах обслуживания, не допустить чрезвычайных происшествий в зоне оперативной ответственности.

За 10 лет существования нашего управления произошло немало знаковых событий, достойных войти в историю. Это оптимизация структуры и образование новых подразделений, взятие под охрану новых транспортных объектов, обеспечение безопасности граждан во время проведения международных спортивных, политических и культурных мероприятий.

— Вам хорошо известна специфика службы на воздушном транспорте, вы же начинали свой профессиональный путь в одном из линейных подразделений…

— Да. Моя карьера в правоохранительных органах началась в 1991 году с должности милиционера патрульно-постовой службы линейного отдела внутренних дел в аэропорту Внуково. В транспортную милицию я попал случайно, но этот случай повлиял на всю мою профессиональную жизнь.

— Насколько отличается служба патрульно-постовых транспортных полицейских тогда и сейчас?

— Отличается сильно. Тогда в арсенале сотрудника ППС были только резиновая палка, наручники, табельное оружие и радиостанция, которую, признаюсь, сотрудники далеко не всегда носили с собой, так как связь в некоторых уголках аэропорта была просто недоступна.

Современный же полицейский технически экипирован на высоком уровне, он имеет при себе ПТК-терминал, видеорегистратор, мобильный телефон. Плюс ко всему объекты транспорта оснащены системами видеонаблюдения, что значительно повышает оперативность реагирования на складывающуюся обстановку, раскрытия преступлений и пресечения правонарушений.

— Олег Викторович, вы прошли большой профессиональный путь от рядового сотрудника патрульно-постовой службы до начальника крупного подразделения на транспорте. Расскажите о вашем принципе руководства.

— Главное в системе управления — понимать, насколько стремительно и динамично сегодня меняется жизнь и какой это накладывает отпечаток на повседневную деятельность каждого человека. Естественно, перемены касаются и деятельности правоохранительной структуры, в особенности транспортной полиции. Руководителю любого уровня необходимо уметь прогнозировать риски и работать на опережение, чтобы минимизировать или не допустить каких-то неприятных событий на объектах обслуживания. По оперативной обстановке и общественному порядку на железнодорожном, воздушном и водном транспорте нередко судят о безопасности государства.

Ещё один важный акцент — кадровая политика руководителя. Эффективность функционирования правоохранительной структуры напрямую зависит от людей, которые в ней служат. Мы ежегодно направляем сотрудников в ведомственные учебные заведения, прекрасно понимая, что профессиональную смену нужно готовить уже сейчас.

Кроме того, большое внимание уделяется подготовке будущего управленческого звена. В нашем управлении уже не первый год функционирует школа молодых руководителей, где представители ведомственных вузов и действующие начальники служб обучают и передают опыт сотрудникам из кадрового резерва.

— Каким вы видите курс развития Управления на транспорте МВД России по ЦФО и что пожелаете личному составу в связи с 10-летием возглавляемого вами подразделения?

— Курс развития управления неразрывно связан с развитием транспортной инфраструктуры России в целом и Московского транспортного узла в частности. Это не только запуск новых веток Московских центральных диаметров, но и строительство пересадочных узлов, терминалов и взлётно-посадочных полос в Шереметьево, Внуково и Домодедово, активное развитие воздушного, водного и железнодорожного сообщения в регионах и в столице.

Личному составу управления хочу пожелать идти в ногу со временем, развиваться, совершенствовать свои знания, тогда служба будет интересной и эффективной.

Как бы ни становилась спокойнее наша жизнь, профессия полицейского остаётся небезопасной, поэтому хочу пожелать сотрудникам чувствовать поддержку близких, чтобы утром, уходя на службу, они знали, что дома их с нетерпением ждут родные люди. Ведь хорошая семья и крепкий тыл для полицейского очень важны. Желаю всем благополучия и удачи!

Также хотелось бы поздравить ветеранов, посвятивших себя службе в органах внутренних дел на транспорте, пожелать им крепкого здоровья и ещё долго оставаться в строю.

Беседовала Ольга ТАРАСОВА,
фото из архива пресс-службы
УТ МВД России по ЦФО

У родного причала

Всем известно: конец июля расцвечен громкими салютами военных моряков. А между тем примерно в эти же дни, а именно 25 июля, отмечают свой профессиональный праздник полицейские, несущие вахту во внутренних водах страны. Этим материалом мы напоминаем об особой роли речников в структуре транспортной полиции.

Чуть-чуть истории с географией

Без них — никак. Днём создания речной полиции России считается этот день календаря в 1918 году. Именно тогда был издан декрет Совета Народных Комиссаров «Об учреждении речной милиции». Хотя, разумеется, в структуре российских правоохранительных органов такие подразделения существовали и раньше.

Что касается Москвы, то отдел её собственной речной милиции был образован в 1936 году. В 2003 году подразделение водной милиции переименовано в Линейное управление внутренних дел на водном транспорте. Ну и, наконец, в 2010 году оно стало отделом (ЛО) в составе Управления на транспорте МВД России по ЦФО.

Службу по охране порядка ЛО МВД России на водном транспорте несёт на линейном участке, протяжённость которого составляет более тысячи четырёхсот километров и проходит по акваториям рек Москвы, Оки, Волги, Канала имени Москвы, расположенным на территории города Москвы, Московской, Тверской, Тульской и Калужской областей. В черте города Москва-река тянется на 80 км: от района Строгино на северо-западе до пересечения МКАДа на юго-востоке.

На воде и на суше

Обычно рассказ о профессиональном празднике речников мы ведём с борта одного из патрульных катеров. Ну а сейчас нам с фотографом назначили встречу на берегу, точнее, на причале «Гостиница «Украина».

Знакомимся с командиром отделения ППС линейного отдела прапорщиком полиции Сергеем Понякиным и его напарником — полицейским-мотористом ЛО старшиной полиции Владимиром Лукьянчиковым. Если на речной поверхности их обязанности — патрулирование акватории и выявление различных нарушений со стороны экипажей и пассажиров судов, то здесь, на берегу, они охраняют порядок на самом причале. Теплоход и сам является источником если не повышенной опасности, то как минимум повышенного внимания при посадке и высадке пассажиров. Например, пьяные на его борту исключены. Это в теории. Потому что на практике случаются попытки неадекватных граждан приникнуть на судно с берега всеми доступными способами. Уберечь их собственные жизни и здоровье, да и других оградить от их пьяной удали — как раз задача Понякина и Лукьянчикова.

Бывают случаи серьёзнее. Пару лет назад полицейские линейного отдела совместно со спецназом наркополиции буквально «брали на абордаж» прогулочное судно «Рио-1», на котором «золотая молодёжь» устроила наркотическую вечеринку. Застигнутые врасплох клиенты сбрасывали тогда наркотики на пол у барных стоек, в туалетах, на танц-полы и за борт судна.

— Когда по-быстрому сблизились, прямо на борт нашего катера, буквально в нас летели фантики с наркотиками, — вспоминает Лукьянчиков. — Тогда нашли и изъяли кокаин, амфетамин, гашиш, ЛСД, экстази, марихуану и другое зелье.

— Но чаще не ловим, а спасаем, — дополняет напарника Понякин. Впрочем, чтобы спасти, иной раз тоже поймать нужно. Как, например, того пловца, что переплывал реку в районе Фрунзенской набережной. Естественно, пьяный, естественно, на спор. — Подошли к нему на катере, бросили круг, вытащили. Ведь спорщик легко мог и с жизнью попрощаться, пьяные свои силы обычно переоценивают.

«Речные волки»

Понякина нам рекомендовали как «ветерана» полиции на транспорте. В 2002-м милиционером ППС Сергей пришёл в линейный отдел на станцию Москва-Рижская. Потом был помощником оперативного дежурного, командиром отделения. В 2012-м перешёл на водный транспорт.

Лукьянчиков начинал ещё раньше — в 1999-м — со службы в Московском ОМОНе. Уже 10 лет здесь, «на реке». Кстати должность его является аналогом сухопутной должности «полицейского-водителя», только водит Владимир не машину, а катер. Помимо науки управления судном его работа предполагает хорошее знание матчасти: чтобы «всё работало», надо контролировать исправность элементов двигателя.

Порывшись в памяти, вспоминаю в Лукьянчикове того самого полицейского, что в одном из наших прежних репортажей позировал с Арестом — рыжим мохнатым талисманом и охранником пристани в Хорошёво-Мнёвниках. Владимир отмечает, что пёс жив и несёт свою охранную вахту по сию пору.

Разговариваем с полицейскими о нюансах службы. График работы — «сутки через трое». Это когда без усилений. Но что лично мне, как гражданину, наиболее отрадно, так это узнать, что количественных показателей работы патруля не существует. Главный критерий — профилактика правонарушений на акватории и отсутствие ЧП.

При взгляде на покачивающие бортами речные катера заводим разговор о зимнем транспорте. По льду перемещаются суда похожие, но на воздушной подушке (СВП). Их масса поддерживается над твёрдой поверхностью силой воздушного давления, нагнетаемого под днище. Основная задача СВП — охрана биологических ресурсов, на которые покушаются в основном удильщики-браконьеры. Зимой важно осуществлять и контроль потенциально опасных полыней да прорубей, куда могут угодить не только безрассудные рыболовы, но и бесшабашные «дрифтеры» на автомобилях. Так что подконтрольной речная акватория остаётся круглогодично.

Перед прощанием спрашиваю у Сергея: всякий ли «сухопутный» полицейский годится для речной службы?

— Если только морской болезнью не страдает, — улыбается в ответ Понякин.

Оказывается, для того чтобы «нутром почувствовать» качку, вовсе не обязательно дожидаться «девятого вала». Больше всего выматывают и вызывают морскую болезнь не гигантские волны, а вызванные речной рябью частые колебания палубы. Как хорошо, оказывается, ощущать твёрдую почву под ногами!

Артём КИРПИЧЁВ,
фото Александра НЕСТЕРОВА

ПАМЯТИ ВЕТЕРАНА

Мы уходим, уходим, уходим…

В июле скончался председатель Совета ветеранов ОМВД России по Басманному району майор милиции Фёдор Лебедев, возглавлявший первичную организацию на протяжении двадцати лет. Вся его трудовая деятельность была неразрывно связана с Басманным (бывшим Бауманским) районом.

Родился Фёдор Васильевич 8 октября 1935 года. С 1954 по 1957 год служил по призыву на морской границе в городе Одессе. После демобилизации, в январе 1958 года, пришёл на службу в правоохранительные органы в 22-е отделение милиции, позже стал командиром отделения патрульно-постовой службы. После окончания Московской высшей школы милиции Лебедева назначают участковым инспектором в 46-е отделение милиции, далее старшим участковым инспектором. Службу закончил в должности заместителя начальника ОВД по профилактике.

Фёдр Васильевич вспоминал, что в середине шестидесятых годов прошлого столетия в милицию стала поступать информация о нападении на старушек: на улицах у них отбирали сумки. Сотрудники органов внутренних дел переодевались в «гражданку» и патрулировали улицы. На одном из таких дежурств Лебедев обратил внимание на молодого человека, который уверенно шагал за старушкой. Решили наблюдать за ним. Когда бабушка стала входить в подъезд дома № 29 по улице Чернышевского (нынешняя Покровка), парень выхватил пакет с вещами и собрался сбежать, но вовремя был задержан участковым.

На вопрос, отличается ли служба милиционера в прошлом веке и в нынешнем, Фёдор Васильевич отвечал: «Да». Раньше больше внимания уделяли профилактике. Алкоголиков регулярно отправляли на лечение в лечебно-трудовой профилакторий. Если человек попадал два раза в медицинский вытрезвитель, ему вначале делали замечание. Если поднадзорный и дальше продолжал пить, то участковый собирал материал для направления в ЛТП и направлял в суд для принятия решения.

Большое внимание в советские времена уделялось борьбе с тунеядством. Если выявляли факт, что человек не работает более четырёх месяцев, то делали предупреждение о необходимости трудоустройства. Если в течение месяца человек не принимал никакого решения, его привлекали к уголовной ответственности.

В тесном контакте в ту пору работали и с детской комнатой милиции, проверяли подростковые клубы. За подростками, состоящими на учёте, было организовано шефство участковых. Фёдора Васильевича тоже закрепили за одним парнем, которого он посещал на дому, в школе, проводил с ним даже выходные. Проводимая профилактическая работа дала свои результаты — юноша исправился и впоследствии писал из армии письма своему участковому инспектору.

Выйдя в 1988 году на пенсию, Ф.В. Лебедев сразу же включился в общественную работу. Возглавляемый им Совет ветеранов постоянно организовывал встречи бывших сотрудников отдела, посещал их на дому. Подопечных у Фёдора Васильевича было 198 человек.

Ветеранская организация имеет списочные учёты по участникам Великой Отечественной войны, инвалидам 1 и 2 групп. Основными задачами первички являются оказание социальной помощи престарелым людям, участие в организации похорон, поздравительные мероприятия в дни юбилеев, посещение на дому лежачих больных, особенно участников войны. Ведётся и работа по патриотическому воспитанию молодых сотрудников, а именно: участие не менее двух раз в год во время принятия Присяги, при вручении оружия (погон), еженедельное участие в аттестационных комиссиях, ежемесячное участие в едином инструктаже нарядов, заступающих на службу по Центральному административному округу, наставничество. Ветераны оказывают помощь инспекции по делам несовершеннолетних в работе, такую как шефство над «трудными» подростками, лекции в школах, работу в комиссии по делам несовершеннолетних, созданной в районной управе. Проводится работа в ОПОП (опорных пунктах охраны правопорядка). Кстати, в большинстве таких опорных пунктов председателями избраны ветераны МВД.

Лебедев возглавлял и народную дружину, которая оказывала помощь сотрудникам милиции в охране общественного порядка, на митингах. Хочется отметить, что за 2010 год выходов народной дружины по линии милиции общественной безопасности состоялось 2885, из них при дежурной части ОВД — 77, по охране общественного порядка на городских массовых мероприятиях — 99, по охране общественного порядка на окружных и районных массовых мероприятиях — 206.

Каждый дружинник был закреплён за конкретным опорным пунктом охраны общественного порядка и практически каждое дежурство неразрывно работал с участковым уполномоченным инспектором. Народные дружинники совместно с сотрудниками органов внутренних дел обходили территорию, посещали неблагополучные семьи, проверяли несанкционированную торговлю на улицах, помогали милиционерам в задержании административных правонарушителей. За 8 месяцев 2010 года дружинниками задержано 69 человек. По антиалкогольному законодательству составлено 45 протоколов, за нарушение правил уличной торговли — 21, за нарушение паспортных правил — 2. Также дружинники приняли участие в пресечении двух преступлений.

Фёдор Васильевич Лебедев регулярно участвовал в днях информирования в родном ОМВД, поздравлял бывших коллег с праздничными датами. Все удивлялись его неуёмной энергии…

Андрей ОБЪЕДКОВ,
фото из архива Совета ветеранов ОМВД по Басманному району

№ 29 11.08 / 17.08. 2020
www.petrovka-38.com
ПЕТРОВКА 38

Отметины войны — четыре ранения

В мирную пору был стражем правопорядка участник Великой Отечественной войны Иван Андреевич Дежичев, который достойно служил в органах внутренних дел на севере Москвы. Сотрудник-фронтовик, занимавший должности среднего начальствующего состава и являвшийся примером для коллег-милиционеров, доблестно выполнял служебный долг и неоднократно поощрялся за успехи в правоохранительной деятельности. Как раз фронтовая закалка, полученная воином-победителем во время ратной одиссеи в действующей армии, очень помогала ему, правоохранителю, при выполнении профессиональных задач по обеспечению общественного порядка и борьбе с преступностью на обслуживаемой территории. Там, на передовой, командир-пулемётчик Иван Дежичев действовал смело и решительно, сражаясь с немецко-фашистскими захватчиками. Он был удостоен нескольких боевых наград, в том числе стал в грозный военный период кавалером ордена Красной Звезды.

Иван Дежичев родился 25 июля 1923 года в деревне Синегубово впоследствии Балидского сельского совета Чернского района Тульской области. Призванный в Красную Армию в сорок втором году (по другим сведениям, в сорок первом), новобранец стал курсантом Молотовского пулемётно-миномётного училища (действовало в городе Молотове — ныне Пермь).

Пройдя программу ускоренного обучения, Дежичев осенью 1942-го стал выпускником данного училища. Его, новоиспечённого лейтенанта, направили для дальнейшего прохождения службы в учебный полк Уральского военного округа (УрВО) — на должность командира пулемётного взвода.

Через несколько месяцев этот учебный полк подняли по тревоге, и личный состав отправили на пополнение Сталинградского фронта, а офицерский состав включили в резерв УрВО. Примерно в мае 1943 года этот достаточно многочисленный резерв передали на пополнение Степного фронта, формировавшегося под руководством участника Первой мировой войны Ивана Степановича Конева (генерал-полковник — с 11 сентября 1941-го, генерал армии — с 26 августа 1943-го, Маршал Советского Союза — с 20 февраля 1944 года; дважды Герой Советского Союза /1944, 1945/, кавалер высшего военного ордена СССР — ордена «Победа» /1945/) на территории Воронежской области.

Как известно, в числе других поставленных задач Степному фронту (получил это наименование 9 июля сорок третьего после переименования Степного военного округа) предстояло остановить продвижение противника и начать наступление на Орловско-Курской дуге. Курская битва, длившаяся с 5 июля по 23 августа 1943 года и завершившаяся победой советских войск, стала одним из ключевых сражений Великой Отечественной войны.

* * *

Командир пулемётного взвода лейтенант Иван Дежичев прибыл на пополнение в 956-й стрелковый полк 299-й стрелковой дивизии второго формирования (53-й армии, Степной фронт). На указанном фронте воспитанник Молотовского пулемётно-миномётного училища находился с августа 1943-го, с октября того же года — был в составе 2-го Украинского фронта. А затем — и на 3-й Украинский фронт попал.

Приказом частям 299-й стрелковой Харьковской дивизии (3-й Украинский фронт) № 033/н от 31 октября 1944 года *«от имени Президиума Верховного Совета Союза ССР за образцовое выполнение боевых заданий командования на фронте борьбы с немецко-фашистскими захватчиками и проявленные при этом доблесть и мужество»* лейтенант Иван Андреевич Дежичев награждён орденом Красной Звезды. Нельзя не упомянуть, что к моменту представления к этой награде офицер имел два ранения: первое из них он получил 30 сентября 1943 года, а второе — 15 января 1944-го.

В наградном листе, оформленном 8 октября 1944 года в 956-м стрелковом полку (299-й стрелковой Харьковской дивизии) на командира пулемётного взвода 2-й пулемётной роты Ивана Андреевича Дежичева, отмечено:

«Командуя взводом[,] тов. Дежичев показал себя смелым и инициативным командиром на правом берегу реки Дуная (Югославия) в боях за высоту 179.0; 26 и 27.9.44 [26 и 27 сентября 1944] года[,] отражая 10 контратак противника[,] взводом уничтожил до 100 немецких солдат и офицеров, где сам тов. Дежичев лично огнем станкового пулемета уничтожил до 30 немецких солдат и офицеров, тем самым не дал противнику вклиниться в нашу оборону. <...>».

Согласно архивным данным нашего военного ведомства, армейскую службу гвардии лейтенант Иван Дежичев завершил в апреле 1947 года.

* * *

Из воспоминаний Ивана Андреевича Дежичева:

Дивизия вступила в бой южнее города Белгорода с дальнейшим разворотом наступления на юг в направлении города Харькова. За освобождение города Харькова дивизии было присвоено почётное наименование — 299-я стрелковая Харьковская дивизия.

В дальнейшем дивизия с боями прошла Харьковскую, Полтавскую области и вышла в районе южнее города Кременчуга к Днепру. В этом месте мы форсировали Днепр, заняли плацдарм, больше месяца удерживали его. С этого плацдарма и пошло дальнейшее изгнание противника с украинской земли.

Во время форсирования [реки Днепр] я был первый раз ранен осколками мины. После лечения я в составе дивизии участвовал в освобождении Кировоградской области [Украинской ССР]. В районе станции Шестаковка я был вторично ранен пулей в правый коленный сустав.

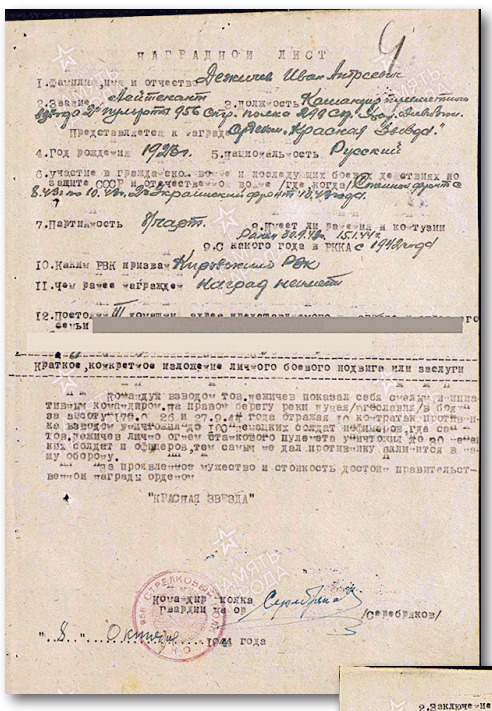

НАГРАДНОЙ ЛИСТ

1. Фамилия, имя и отчество Дежичев Иван Андреевич
2. Звание Лейтенант 3. Должность Командир пулемётного взвода 2-й пулеротр 956 стр. полка 299 стр. дивизии.
Представляется к награждению Орденом „Красная Звезда".
4. Год рождения 1923 г. 5. Национальность Русский
6. Участие в гражданской войне и последующих боях за защиту СССР и отечественной войне (где, когда) 3-й Украинский фронт с 8.10.44 по 10.04.45 г.
7. Партийность Член партии 8. Имеет ли звания и контузии
9. С какого года в РККА с 1942 г.
10. Каким РВК призван Кировский РВК
11. Чем ранее награжден Наград нет
12. Постоянный адрес [redacted]

Краткое, конкретное изложение личного боевого подвига или заслуги

Командуя взводом тов. Дежичев показал себя смелым и инициативным ком-диром на правом берегу реки Дуная (Югославия) в боях за высоту 179.0; 26 и 27.9.44 года отражая 10 контратак противника взводом уничтожил до 100 немецких солдат и офицеров где сам тов. Дежичев лично огнем станкового пулемета уничтожил до 30 немецких солдат и офицеров, тем самым не дал противнику вклиниться в нашу оборону.

За проявленное мужество и стойкость достоин правительственной награды ордена

"КРАСНАЯ ЗВЕЗДА"

Командир роты гвардии ма ор /Серебряков/

"8" октября 1944 года

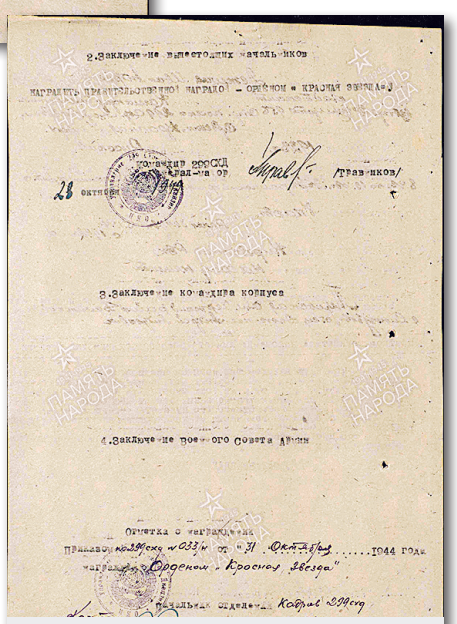

2. Заключение вышестоящих начальников

НАГРАДИТЬ ПРАВИТЕЛЬСТВЕННОЙ НАГРАДОЙ — ОРДЕНОМ „КРАСНАЯ ЗВЕЗДА"

Командир 299 СД гвардии ма ор /Травников/

28 октября 1944

3. Заключение командира корпуса

4. Заключение военного Совета Армии

Отметка о награждении

Приказом № 299/с № 033/н от „31" Октября 1944 года

награжден „Орденом Красной Звезды"

Начальник отделения Кадров 299 сд

Наградной лист на лейтенанта Ивана Дежичева

В дальнейшем дивизия участвовала в ликвидации корсунь-шевченковской и ясско-кишинёвской группировок противника. Вошли в Молдавию в районе города Котовска, форсировали реку Днестр. Дальше участвовал в освобождении Румынии.

Наши войска далеко ушли вперёд, отрезав и оставив в своём тылу около 120 тысяч [фрицев], которые метались в горах, ища выход к своим. Для ликвидации этой группировки командование направило наш корпус для преграждения путей отхода [неприятеля] в наш тыл.

К вечеру мы вышли на исходный рубеж и, естественно, хорошей обороны сделать не успели. Утром узнаём, что ночью противник атаковал правый фланг корпуса и одну дивизию «спихнул» в Дунай.

На следующую ночь та же участь постигла и вторую дивизию. Осталась только наша.

На нас он [немец] пошёл в полдень, впереди пустил в психическую атаку батальон морской пехоты. Направление главного удара — в стык двух полков, который закрывал я [со своим взводом] с тремя станковыми пулемётами.

Бой шёл более трёх часов, пулемётные очереди не умолкали не на минуту. В кожухе кипела вода, стволы пулемётов нагревались так, что пули, вылетая из ствола, тут же падали на землю...

За этот бой весь взвод был представлен к наградам. Один из командиров расчёта получил орден Ленина, второй — орден Красного Знамени, третий — орден Славы II степени (а орден Славы III степени у него уже был). Остальные были награждены орденами Славы III степени или Красной Звезды, в том числе и я. (Иван Дежичев получил орден Красной Звезды. — А.Т.)

Прошли с боями по Югославии, второй раз форсировали Дунай и стали освобождать Венгрию. Особенно тяжёлые бои были у озера Балатон. Здесь он [враг] сколотил мощный кулак механизированных войск и пошёл в контрнаступление, несмотря на то, что в самой Германии наши войска подошли к самому Берлину.

У Балатона противник заставил нас отступить километров на сто. Ночью сбрасывал листовки, в которых писал: «Жукова и Рокоссовского впустим в Берлин, а Толбухина утопим в Дунае». (Георгий Константинович Жуков /1896 — 1974/ — Маршал Советского Союза /1943/, четырежды Герой Советского Союза /1939, 1944, 1945, 1956/, кавалер двух орденов «Победа» /в том числе под порядковым № 1; 1944, 1945/); Константин Константинович Рокоссовский /1896—1968/ — Маршал Советского Союза /1944/ и маршал Польши /1949/, дважды Герой Советского Союза /1944, 1945/, кавалер ордена «Победа» /1945/; Фёдор Иванович Толбухин /1894 — 1949/ — Маршал Советского Союза /1944/, Герой Советского Союза /посмертно, 1965/, кавалер ордена «Победа» /1945/.) *После Балатона мы пошли освобождать Австрию, чтобы в Германию зайти с юга. У озера Балатон я был третий раз ранен пулей в левое плечо. У <...> Надьканижа* (город на юго-западе Венгрии, в медье Зала. — А.Т.), *я был в четвёртый раз ранен осколком снаряда в правую ногу. Целый месяц ходил с костылями и шиной Крамера* (изобретённое советским учёным, врачом-травматологом Гарри Крамером специальное приспособление, предназначенное для лечения и профилактики заболеваний опорно-двигательного аппарата. — А.Т.). *В Австрии, около города Граца* (Грац — город на юго-востоке Австрии на реке Муре, центр федеральной земли Штирия, второй по величине город страны. — А.Т.), *нам сообщили о конце войны и капитуляции Германии. На этом у меня кончилась война и началась мирная жизнь.*

В мирные дни, в 1970—1980 годах, часто в газетах можно было прочитать, что награда нашла своего героя через несколько десятилетий. Зная о том, что во время войны на меня оформлялись представления к наградам, но я их не получал, написал об этом в Центральный архив Советской Армии (находится в городе Подольске) — с просьбой проверить, нет ли по архивным данным не вручённых мне наград. А также описал, что весной 1944 года вышел приказ Верховного Главнокомандующего товарища Сталина, в котором говорилось, чтобы участников боёв, имеющих ранения, но не получивших наград, представили к награждению. В это время нашу дивизию вывели с Днестровского плацдарма в районе города Дубоссары на формировку. И политотдел нашей дивизии начал работу по претворению в жизнь этого приказа. К этому времени я был трижды ранен и не имел наград.

Примерно через месяц из архива я получил ответ, что не вручённых мне наград нет, а, мол, в отношении приказа нами ваше заявление направлено в 4-й — наградной — отдел Генерального штаба Советской Армии. Через некоторое время я и оттуда получил ответ, в котором сотрудник в звании капитана отвечает: «Товарищ Дежичев, Ваше заявление нами рассмотрено. Да, действительно в то время Вы обязаны были быть награждены, а т.к. Вы позже были награждены орденом Красной Звезды <...>, то в данный момент нет необходимости возбуждать ходатайство о Вашем награждении».

Так закончился мой поиск справедливости.

* * *

Но всё-таки весной 1985 года, когда в связи с 40-летием Победы состоялось юбилейное награждение отважных защитников Родины, Иван Дежичев был удостоен своего второго ордена — Отечественной войны II степени.

Служивший в 13-м отделении милиции (Тимирязевский район Москвы), он, сотрудник-орденоносец, из органов внутренних дел уволился с ответственного должностного поста — старшего оперативного дежурного.

Кавалер орденов Отечественной войны II степени и Красной Звезды Иван Андреевич Дежичев, который также был награждён медалями «За победу над Германией в Великой Отечественной войне 1941—1945 гг.», «За боевые заслуги», «В память 850-летия Москвы», медалью Жукова и другими медалями, включая юбилейные, умер 29 марта 2006 года.

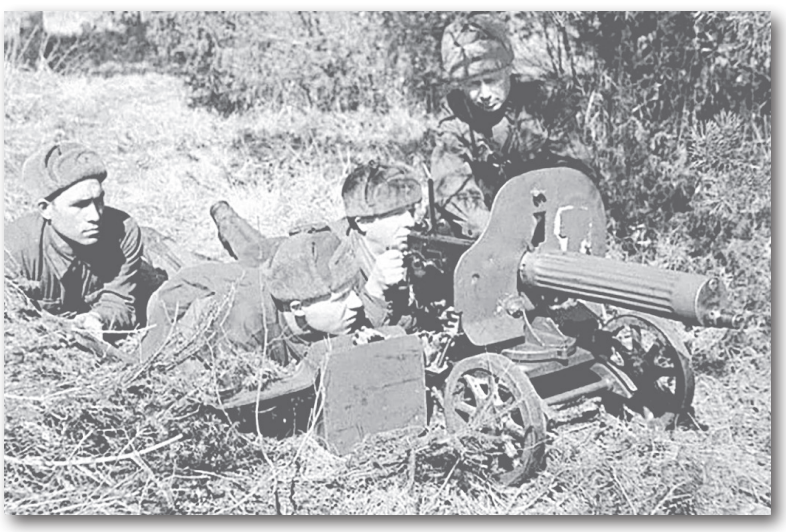

Александр ТАРАСОВ,
фото из архива ОМПО УВД по САО и открытых источников

Дорога без конца

На прошлой неделе я решила побеседовать с очень интересной девушкой. Майор юстиции Ирина БАБАШКИНА служит в органах внутренних дел с 2007 года, занимает должность старшего следователя 3-го отдела следственной части СУ УВД по ЦАО. Она — мастер спорта по контактному каратэ (айки-дзюцу), обладательница чёрного пояса, является четырёхкратным чемпионом России, в составе сборной страны была участницей чемпионата Европы по спортивным единоборствам. Имеет в своей копилке несколько медалей с различных соревнований столичного полицейского ведомства. Неоднократная победительница чемпионата УВД по ЦАО по самбо и другим видам спорта. Как же так получилось, что столь милая девушка добилась таких успехов в службе и спорте, что не всем мужчинам под силу?

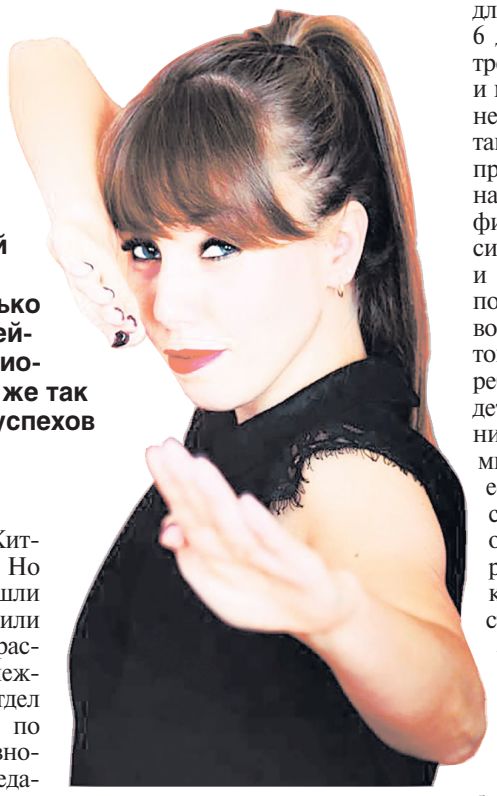

Обладательница счастливого билета

Спортивный путь для неё стоил потраченных усилий и стал надёжным подспорьем личностному и профессиональному росту.

— Только физически подготовленный сотрудник органов внутренних дел способен эффективно противостоять преступности, — утверждает Ирина Бабашкина, за плечами которой до службы в правоохранительных органах уже было спортивное прошлое — институт физической культуры и спорта «Спарта».

— В тринадцать лет начался мой спортивный путь, до этого были танцы, — начинает делиться фактами своей биографии Ирина. — Вся моя спортивная карьера неразрывно связана со спортивным обществом «Динамо». Регулярно участвовала в различных мероприятиях и соревнованиях легендарного спортивного клуба, имеющего ведомственную принадлежность к Министерству внутренних дел. Логично, что меня пригласили на день открытых дверей в Московский университет Министерства внутренних дел Российской Федерации имени Кикотя. Мой выбор пал на международно-правовой факультет. При поступлении почувствовала сложность экзаменационных заданий, но не по физической подготовке: впечатление, что сходила на обычную тренировку. А экзамен по французскому языку был похож на пешеходную прогулку по Парижу, где я разговаривала на красивом, мелодичном «языке любви».

Итак, я стала обладателем счастливого билета, поступив в ключевой ведомственный вуз. Началась моя студенческая жизнь — весьма насыщенная. Кроме максимально полного погружения в учебный процесс по охране закона и порядка, время оставалось на всевозможные ведомственные конкурсы, поездки и культурно-спортивные мероприятия. Кроме участия в спортивных соревнованиях, я сопровождала французские делегации в качестве переводчика. В таком образе я предстала, когда в Москве проходили 15 European Police Wrestling championship (2008), была представителем от МВД французской делегации. А визит мадемуазель Патрисии Каас на конкурсе «Евровидение-2009» помню, как вчера, тогда активно пришлось поработать.

Волшебник, зажигающий детские сердца

По первой специальности я педагог дополнительного образования по физической культуре, что тоже нашло отражение в моей деятельности во времена учёбы в университете — мне доверили быть вожатой у десятилетних подростков в ведомственном лагере. Ведь педагог дополнительного образования — это человек уникальной профессии, всегда готовый поделиться своим теплом. Это — волшебник, зажигающий детские сердца! Поэтому старалась создать среду единомышленников, в которой было комфортно и интересно, где мои ребята могли получать новые знания, достигать результатов, самореализовываться и чувствовать себя успешными.

Двусторонний скотч — полезная штука!

Незабываемой для меня и многих молодых офицеров полиции — выпускников Московского университета МВД России — была церемония выпуска из учебного заведения. Она проходила в июле 2012 года у стен Кремля. Мне довелось возглавить колонну выпускников. Я шла по брусчатке главной площади страны строевым шагом под звуки военного марша, эмоции захлёстывали. Не знала чему радоваться больше — вручённому красному диплому или своей смекалистости: теперь мои туфли не слетят с ноги (как на репетиции), потому что крепко приклеены к стопам двусторонним скотчем...

Только «плюсы»

Практику проходила на Житной, думала, там и останусь. Но в кабинете министра произошли перестановки, и меня отправили на Петровку, 38. Получила распределение в Пресненский межрайонный следственный отдел Следственного управления по Центральному административному округу и была не рада. Но недаром говорится: дома и стены помогают. Ведь я родилась и выросла, получала среднее и спортивное образование именно на Пресне, и от этого были одни только «плюсы». Кроме того, взбодрили напутственные слова заместителя начальника Главного управления полицейского ведомства Андрея Понорца: «Будет тяжело, но это будет огромный опыт». Слова врезались в моё сердце, я их запомнила на всю жизнь.

Так и получилось. Несла службу в следственном отделе — раскрывала уголовные дела, вечером тренировалась по карате, участвовала в спортивной жизни ведомства и параллельно заочно обучалась в адъюнктуре в университете имени Кикотя. Будучи адъюнктом кафедры конституционного права и конституционного процесса в ведомственном образовательном учреждении, готовилась защищать диссертацию на соискание учёной степени кандидата юридических наук.

Потом была служба в организационно-контрольном отделе Следственного управления УВД по ЦАО. Два года спустя предложили должность заместителя начальника следственного отдела ОМВД России по району Якиманка. Эта деятельность требовала полной отдачи, 24 часа в сутки. Я не могла себе этого позволить, потому что спорт в моей жизни занимал почётное место. Не мудрствуя лукаво, продолжила нести службу в организационно-контрольном отделе до того момента, пока не выпал шанс улучшить свою карьеру.

В 2017 году Ирина Бабашкина стала лучшей на конкурсе профмастерства на звание «Лучший по профессии» среди сотрудников подразделений предварительного следствия полицейского главка столицы.

«Каждое дело — это новый опыт, который берёшь на вооружение»

Такие слова Ирины Геннадьевны прозвучали в ответ на мой вопрос: «Что привлекательного в профессии следователя?» О своей работе она говорит так:

— Смотришь на потерпевших и на обвиняемых и видишь ситуацию со стороны, потом изнутри, постепенно делаешь для себя выводы. Азарт, интерес и творчество при расследовании должны присутствовать обязательно. Они не заставили долго ждать, проявились в одном из интересных и громких дел, которое раскрывала на «земле» — в Пресненском межрайонном следственном отделе. Была разоблачена преступная деятельность мошенников, которые орудовали в сети мультибрендовых магазинов одежды «Снежная королева». Мой кабинет утопал в нескольких десятках шуб, и каждая требовала экспертизы. Так же вспоминается ещё одно сложное уголовное дело, расследование которого я вела — это был серьёзный инцидент в фитнес-клубе World Class. В итоге было возбуждено уголовное дело по факту мошенничества, преступники наказаны по всей строгости закона.

Однако не стоит забывать, что в самом по себе преступлении, особенно со спецификой категорий уголовных дел, ничего хорошего нет. Я искренне надеюсь, что когда-нибудь смогу заниматься чем-то другим, но только в том случае, если нужда в нашей профессии отпадёт. Хотелось бы, чтобы моя профессия — при всём уважении к ней — становилась менее востребованной. Чтобы преступность сходила на нет. И тогда я смогу осуществить свою мечту — создать детский спортивный центр, и миссия моя на Земле будет выполнена со знаком качества.

Вы меня спрашиваете о трудностях профессии. Отвечу, что есть таковые — голова идёт кругом от объёмов работы и минимальных сроков на её выполнение, ведь иногда даже малейшее промедление не позволит добыть нужные доказательства. Но дорогу осилит идущий. Очень многое зависит от внутреннего настроя. Задержание и отработка материала — самая сложная задача. Но есть и приятный момент, когда направленное уголовное дело в суд не вернулось на доследование.

Для меня идеальная рабочая обстановка — это когда не возникает ощущения «лебедь, рак и щука» и коллектив движется в одном направлении, действуя согласованно. Вот тогда дело будет иметь успех.

Мои супергерои

На Чемпионате мира по всестилевому карате в 2019 году, первенстве мира IASKF и международного турнира IASKF, где принимали участие более 1500 человек из 36 стран мира, наша героиня вошла в десятку лучших.

— Считаю, что это хороший показатель, — делится с нами Ирина. — Поскольку в данный период жизни я больше тренирую, в государственном детском центре «Пресня» веду секцию по карате айки-дзюцу (карате с применением борцовской техники) для возрастной группы детей от 6 до 16 лет. На самостоятельные тренировки остаётся всё меньше и меньше времени. Но нисколько не жалею. Моя цель — воспитать таких людей, которые не боятся преодолевать трудности жизни, научить их дисциплине, сделать физически развитыми, гибкими, сильными, ловкими, быстрыми и выносливыми и, конечно же, позаботиться о пополнении правоохранительных рядов подготовленными к этой деятельности ребятами и девчатами. Быть свидетелем и помощником в этом занимательном процессе доставляет мне огромное удовольствие. И если у них что-то не получается, говорю, что надо двигаться от неудачи к неудаче без потери энтузиазма, тогда и придёшь к успеху. В действительности я строгий педагог, многие об этом знают, но это оттого, что я хочу видеть в своих учениках супергероев.

Сила в хрупкой форме

Девушки прекрасны в любом образе, но образ девушки в кимоно имеет особый шарм: это своего рода смесь мятежного духа, заключённого в хрупкой форме женского тела. Наша героиня — обладательница второго дана, чёрного пояса по карате. Расшифровываю: после получения чёрного пояса, что может быть приравнено к званию «мастер спорта», начинается восхождение по степеням — данам. На каждый дан, в том числе первый, сдаются сложные экзамены, включающие спарринг с сильнейшим противником и комплексы ката.

Самым младшим даном в карате является первый, а самым старшим — десятый. Для получения второго нужно выстоять в спарринге тридцать раундов и получить официальные сертификаты инструктора и помощника судьи. Считается, что обладатель второго дана освоил всю доступную технику спортивного карате и далее должен совершенствоваться в военно-прикладных аспектах, а также в сфере духовной.

Чтобы получить третий дан, нужно иметь сертификат судьи, сдать мастерские комплексы ката и выдержать в спарринге сорок раундов.

К сожалению, не видела Ирину на татами, но чтобы иметь представление, как проходит поединок, посмотрела в YouTube схватку одного из самых легендарных мастеров карате Запада, многократного чемпиона мира Френка Бреннана. На татами он словно ураган, одинаково хорошо использующий технику рук и ног. Каратист постоянно меняет свой стиль ведения поединка и подстроиться под него очень тяжело.

После интервью Ирина дала несколько рекомендаций по здоровому образу жизни. Его слагаемые — правильное питание, отказ от вредных привычек и регулярные занятия спортом. Не отчаивайтесь, есть и десерт — это книга французского литератора Пьера де Кубертена, инициатора организации современных Олимпийских игр под названием «Ода спорту».

Редакция газеты «Петровка, 38» сердечно поздравляет Ирину Геннадьевну с днём рождения, который она отметила 5 августа. Пусть покорённые вершины дарят ей радость, пусть сильный характер обеспечивает верное счастье и крепкую любовь. Удачи во всех делах и отменного здоровья!

Айрин ДАШКОВА,
фото из архива Ирины БАБАШКИНОЙ

№ 29 11.08 / 17.08. 2020
www.petrovka-38.com
ПЕТРОВКА 38

Заговор против Гитлера

История не терпит сослагательного наклонения. Тем не менее человечество веками стремится разгадывать её тайны. И всё равно повторяет ошибки прошлого.
Один из малоизученных предметов истории — это попытка антигитлеровского путча верхушки фашистской Германии в 1944 году, беспощадно истреблённой палачами гестапо и СС.

В начале семидесятых прошлого века немецкий медиаконцерн «Шпрингер-ферлаг» обратился в Госкомиздат СССР с просьбой направить в Берлин нескольких опытных книгоиздателей для обсуждения возможного сотрудничества. Коллегия Госкомиздата отобрала членов делегации, в числе которых оказался и я.

В те годы я работал над диссертацией, посвящённой тылу Великой Отечественной войны, и меня интересовали все события этого трагического периода нашей страны. Одной из таинственных историй в то время казался заговор нацистской верхушки против Гитлера 20 июля 1944 года.

Дело в том, что это событие в то время подробно не освещалось ни в советской печати, ни в западных средствах массовой информации.

Помню, как в советских газетах 1944 года промелькнули скупые строки о несостоявшемся покушении на Гитлера, и вся информация тем самым ограничилась.

Причин было несколько. В 1944 году Красная армия триумфально одерживала одну победу за другой. Впереди была окончательная Победа над фашизмом и, конечно же, международный суд над нацистами. В ставке Гитлера это хорошо понимали и начали размышлять о собственной участи.

Была ещё и дипломатическая причина. У Советского Союза были налаженные отношения с западными союзниками, несмотря на то, что США и Англия всё время пытались таскать каштаны из огня (так Западная пресса перевела фразеологизм «загребать жар») за счёт военных жертв советской стороны. Не говоря уже о двуликости их дипломатии.

В июне 1944 года второй фронт всё-таки был открыт. События в Берлине могли бы подтолкнуть союзников ускорить прямое вмешательство в театр военных действий. Но заговор в Берлине прошёл без участия разведорганов США и Англии и Черчилль, узнав о том, что случилось в Германии, сначала отмалчивался, а потом прямо заявил: «Чем больше немцы будут убивать друг друга, тем для нас лучше!» Кстати, примерно та же причина была и в откладывании второго фронта. Черчиллю принадлежит ведь и такое изречение: «Чем больше немцы и русские будут убивать друг друга, тем для нас будет лучше!»

Однако Красная армия настолько окрепла в победах, что «дядюшка Джо», как любил Сталина называть Черчилль, мог себе позволить преподать небольшой урок союзникам, демонстративно остановив наступление советских войск. И если бы не слёзная просьба Черчилля, то перегруппировавшиеся с восточного направления гитлеровские части скорее всего опрокинули бы союзнический десант в воды Ла-Манша...

Преждевременное завершение войны не входило в планы союзников, несмотря на все их заверения. А советская сторона стремилась закрепить военные успехи за собой. Сопротивление немцев слабело с каждым месяцем и уже не могло остановить победоносное наступление Красной армии.

Тем не менее поддерживаемый Советским Союзом «Национальный комитет за свободную Германию» уже 23 июля, несмотря на разгром путча, призвал вермахт и население поддержать движение сопротивления.

А вот органы пропаганды союзников (радиостанция «Би-би-си», «Солдатензендер Айнс» и «Солдатензендер Кале» вели на германских волнах чёрную, деморализующую пропаганду на Германию. Более того, английская разведка вступила в игру, и по её требованию в передачи включали имена всех подряд генералов вермахта, приписывая им действия в заговоре. Уже на следующий день после объявления ликвидации путча немецкий отдел «Би-би-си» начал называть всех высокопоставленных лиц германской верхушки участниками заговора, включая, например, генерала Бека, тогда как нацистский Берлин назвал из вермахта только одного графа Штауффенберга. В результате число казнённых в Берлине выросло почти вдвое.

Пожелание Черчилля английская разведка выполнила с честью, разгромив попутно и здоровые силы сопротивления в гитлеровской Германии, что продолжило агонию рейха и привело к неисчислимым новым жертвам, которых можно было избежать.

Трагическая ирония этого курса состояла в том, что за последние десять месяцев правления Гитлера на полях сражений, в воздушных налётах и в нацистских лагерях смерти погибло огромное количество людей. Причём не только немцев, но и союзников. Если бы к призыву Советов о сопротивлении немцев гитлеровской клике союзники тогда присоединились, возможно, многих трагедий удалось избежать...

Насколько всё это соответствовало действительности, я хотел выяснить, найдя живых участников событий. Ведь тогда прошло всего только двадцать пять лет.

О заговоре против Гитлера заговорили много позже, и немецкая киностудия даже сняла с документальной придирчивостью художественный фильм о заговорщиках. Причём почти все действующие персонажи фильма как бы сошли с фотопортретов живых участников заговора. Но и фильм был ограничен чисто кинематографическими приёмами, цель которых – экспрессия восприятия.

Мне же хотелось побывать в местах, где, собственно, всё и происходило, и поговорить с немецкими историками, а ещё найти свидетелей из тех людей, кто был жив и мог поделиться своей памятью.

Берлин показался мне очень

Полковник Штауффенберг

похожим на наш Питер, который я хорошо знал.

Те же прямые проспекты и серый тон массивных зданий. Разве только Унтер-ден-Линден игривостью своей архитектуры чем-то напоминала центр Москвы.

Нас поселили в единственном тогда мощном высотном здании гостиницы «Штадт-Берлин» на Фридрихштрассе, гордостью ГДР. На следующий день повезли в гости к Шпрингеру, медийному магнату (немецкому прототипу Мэрдока), его стеклянная коробка, победно светящаяся над всем городом по ночам, возвышалась на самой границе Восточного и Западного Берлина. Едва мы проехали пропускной пункт, как на территории Западного Берлина выросла фигура шуцмана, поднявшего руку.

...Как раз тогда в АПН вышла моя брошюра на нескольких языках о подготовке молодых рабочих в СССР, с кассетами, в которых размещались цветные слайды. Это было новым словом в книгоиздании, и на немецких издателей она произвела впечатление, судя по их оживлённому обсуждению. Я подарил им несколько экземпляров, после чего у меня вежливо поинтересовались – могут ли они мне быть чем-нибудь полезны? Когда я изложил свою просьбу, они переглянулись, и я сразу понял, в Западном Берлине мне искать нечего...

В департаменте культуры ГДР я тоже не нашёл отклика. Моя переводчица объяснила – немцы не любят вспоминать гитлеровский период. Старые немцы неохотно цедят – он дал работу и хлеб. И это всё, больше вы ничего от них не услышите. Молодёжь живёт другими интересами, им нет дела до прошлого.

Время командировки истекало. Ещё надо было попасть по программе в Лейпциг и Дрезден. И я решил попросить помощи у своих старых московских друзей Сони Мушкаблат и её мужа Мориса Мебеля. Их я не видел с 1952 года. Их родители, члены Тельманского Рот Фронта, эмигрировали в 1934 году в СССР. Морис воевал в наших войсках, переводил с немецкого в штабах фронта. Соня работала в институте микробиологии Академии наук.

В 1947 году по призыву Вильгельма Пика к соотечественникам вернуться на родину и строить ГДР они уехали в Берлин. Морис, врач по образованию, стал главным урологом немецкой республики и лично наблюдал Эриха Хонеккера. К нему-то я и обратился со своей просьбой.

На следующий день в моём номере раздался звонок, и меня пригласили в Совет министров для встречи с человеком, которому меня рекомендовал Морис.

Совет министров ГДР располагался в бывшей резиденции Геринга. Не очень высокое здание из тёмно-серого гранита с колоннами. В моём воображении его всё ещё наполняли тени прошлого. Это ощущение подкрепляла охрана в хорошо знакомой мне тёмно-серой форме солдат рейха с катушками в петлицах, которой я насмотрелся в 1947 году в лагере военнопленных в Красногорске, где в оперотделе работал мой старший брат.

Вообще в Берлине тогда много удивляло. И мемориал, посвящённый погибшему немецкому солдату, и торжественный развод почётного караула, шагающего гусиным шагом к этому мемориалу, и сентиментальные немки на тротуарах, вытирающие слёзы при виде парадно шагающих солдат вслед за офицером с обнажённой саблей. И всё это происходило на территории ГДР..

Человек, который меня ждал, сразу попросил не называть его имени. Мне это было понятно. Возле пропускного пункта из восточной части города в западную стоял щит с картой Западного Берлина. На ней были обозначены бесконечными кружками явочные адреса всех разведок мира.

Мой собеседник в годы наци работал в министерстве иностранных дел и, как сочувствующий заговорщикам, попал в гестапо в начале 1945 года. Был освобождён советскими солдатами и сразу стал оказывать ценную помощь советской комендатуре. Он действительно много знал о событиях июля 1944 года и был знаком со многими участниками. Главный консультант фильма о заговоре был именно он.

Отказать в просьбе Морису он не мог, хотя сразу предупредил – обо всём этом он предпочитает не говорить, хотя его и упросили консультировать известный кинофильм. Никаких интервью, только ответы на вопросы неизвестного собеседника. Я всё принял к сведению и сразу спросил – правда, ли, что гитлеровская верхушка была столь предана своему вождю?

Разговор получился интересным. Он и сегодня может показаться любопытным нашим читателям.

После войны обнаружилось, что по мере приближения поражения начали колебаться многие даже в среде СС, и прежде всего сам Гиммлер. Ещё в 1942 году он спрашивал своего финского массажиста Феликса Керстена: «Как вы думаете? Не сумасшедший ли этот человек?»

Гитлер долго не мог прийти в себя. Ещё бы! Что бы могло произойти в мире, если бы Штауффенберг поставил портфель со взрывчаткой на полсантиметра ближе к ноге фюрера?

Как так? Маниакальный палач, мистик, клеймённый кровью, мог разувериться в справедливости культа своего кумира?

А вот, оказывается, мог. И приказал завести досье болезней фюрера.

Сталинград ещё больше подорвал веру в звезду Гитлера и в начале 1944 года, ещё до путча, по поручению Гиммлера доктор Сикс из министерства иностранных дел (друг моего собеседника) попытался осуществить зондаж союзников.

Некоторые высшие генералы СС пошли ещё дальше. Начальник уголовной полиции обергруппенфюрер Артур Небе (повинный в массовых убийствах в России. – Э.К.) был близок к группе 20 июля и после покушения повешен.

Некоторое время генералы СС Феликс Штайнер и Зепп Дитрих, который в течение многих лет командовал личной охраной Гитлера и был главным палачом в «ночь длинных ножей в 1934 году», продумывали нападение на ставку фюрера.

Преемник Канариса на посту главы объединённой разведслужбы абвера и СД, полковник СС Вальтер Шелленберг готовил похищение Гитлера и выдачу его союзникам.

В Париже во время и после событий 20 июля весьма сомнительным было поведение обергруппенфюрера СС Карла Оберга, представителя Гиммлера во Франции.

Другой обергруппенфюрер Карл Вольф сыграл решающую роль в капитуляции сил «оси» в Италии. И опять-таки Шелленберг весной 1945 года организовал тайные переговоры между Гиммлером и шведским графом Фольке Бернадоттом, с помощью которых рейхсфюрер СС намеревался вывести в последний момент Германию из войны с Советами и объединить усилия с англосаксами. Можно не сомневаться, цена торговли всех этих тайных переговоров была сдача Гитлера союзникам...

Почему англо-американская коалиция не пошла на это? Главным образом потому, что предстоял раздел Европы и Германия тут была лишней.

Так что Ольбрихт и Штауффенберг в 1944 году были совсем не одиноки в своих начинаниях. Надо полагать, они были хорошо осведомлены о настроениях в верхушке государства и полагали, что почин заговорщиков будет сразу подхвачен всей оппозицией фюрера! Сплочённость нацистского рейха только казалось монолитной.

Собеседник задумался, восстанавливая нить событий.

Понимаете, ещё перед войной ряд видных военных и государственных деятелей Германии начали критически относиться к агрессивной политике Гитлера.

Однако по мере того, как Гитлер шествовал от одной дипломатической, а затем и военной победе к другой, оппозиция становилась всё слабее. К тому же её ряды редели – от смещения с постов, разочарований, арестов и даже казней.

Но когда на Восточном фронте начались неудачи, а затем произошла катастрофа Сталинградского разгрома германского воинства, в рядах вермахта и генерального штаба возобновилось брожение и появилось новое поколение сопротивленцев, которые сомкнули ряды с уцелевшими участниками предшествующих заговоров.

Война затягивалась, росло число погибших. Поступали новые сведения о зверствах немцев, масштаб человеческих страданий становился невыносимым, и союзникам было всё трудней отличать Гитлера от окружающих его пособников (отличать «хороших» немцев от «плохих»). Создавалось впечатление, что Гитлер представляет собой воплощение немецкой нации в целом. И только Советский Союз продолжал утверждать, что народ Германии — это не только партия нацистов.

20 января 1941 года Уинстон Черчилль дал распоряжение Форин-Оффису игнорировать любые попытки зондажа внутри Германии: «Нашей реакцией на такие предложения должно быть полное молчание». Отдельные сотрудники германского министерства иностранных дел, по словам собеседника, изо всех сил пытались пробить эту стену недоверия, возглавлял попытки антинацист Адам Тротт, имевший связи в движении сопротивления и пользовавшийся авторитетом в дипломатическом мире Европы, но всё было тщетно. В 1943 году президент Рузвельт в Касабланке заявил: «Только безоговорочная капитуляция». И это выбило из седла многих убеждённых антинацистов.

Фюрер был потрясен. Его брюки после взрыва

Душою нового плана свержения нацистского гнёта стали видный военный начальник, генерал-полковник Фридрих Ольбрихт и молодой, переживший тяжёлое ранение полковник граф Клаус Шенк Штауффенберг. Всё это произошло уже после открытия второго фронта, которое дало жёстко понять гитлеровской Германии, что переговоры возможны только в категорическом тоне.

Уничтожение Гитлера силами внутреннего сопротивления, по мнению заговорщиков, должно было изменить политическую обстановку вокруг их страны.

Тридцатисемилетний Штауффенберг присоединился к сопротивлению в июне 1943 года. В юности он считал, что Гитлер призван спасти Германию от катастрофических последствий и позора Версальского договора. Состоя при штабе Роммеля в Северной Африке, Штауффенберг получил в бою тяжёлые увечья – лишился глаза, правой руки и двух пальцев на левой (что впоследствии и привело к неудаче при покушении на фюрера...).

В июне 1944 года он был назначен начальником штаба армии резерва, заместителем командующего которого был давний антинацистский заговорщик, генерал-полковник Фридрих Ольбрихт.

По должности Штауффенберг должен был лично являться с докладом к Гитлеру. Поскольку никто из ближайшего окружения фюрера не мог или не решался взять на себя его ликвидацию, Штауффенберг решил сделать это во время одной из таких встреч.

Две попытки 11 и 15 июля были отменены в последнюю минуту, поскольку по плану вместе с Гитлером должны были быть ликвидированы Гиммлер и Геринг. Они по разным причинам отсутствовали.

К этому времени аресты множились, и было ясно, что гестапо подбирается к заговорщикам даже среди военных. Когда 20 июля Штауффенберг был снова вызван к Гитлеру, он решил – будь что будет – и на этот раз подложил бомбу.

В 18.25 вечера этого дня сообщение по радио Берлина не содержало никаких имён. Говорилось лишь, что было совершено покушение на жизнь фюрера с применением взрывчатки. Сам фюрер не пострадал, если не считать лёгких ожогов и царапин. Он сразу вернулся к работе и согласно программе принял дуче (Муссолини) для длительной беседы. Только из последующих комментариев следовало, что покушение — дело вражеских рук.

В тот момент Гитлер ещё не понимал весь масштаб задуманного переворота. Он осознал это лишь тогда, когда узнал о попытках свержения нацистского режима одновременно в Берлине, Вене, Париже!

Дело в том, что с 1943 года в штабе командования сухопутных сил на Бендлерштрассе существовал план «Валькирия» на случай внутренних беспорядков в рейхе. Главная роль, согласно этому плану, отводилась армии резерва и частям, расквартированным в столице и вокруг неё (гвардейскому батальону и военным училищам).

План «Валькирия» по иронии судьбы был утверждён лично Гитлером. Однако Ольбрихт, Штауффенберг и другие заговорщики разработали к этому плану секретное приложение, по которому план можно было изменить и использовать для свержения нацистского режима и даже для назначения нового правительства, как в самой Германии, так и в оккупированной Европе.

Но с самого начала в плане оказались серьёзные просчёты. Например, из тех членов высшего военного командования, которым по плану «Валькирия» предстояло захватить власть в Германии и на местах, лишь немногие оказались осведомлены об истинных целях заговорщиков. Заговорщики боялись утечек и полагали, что остальные, начиная с генерал-полковника Фридриха Фромма, командующего армией резерва, от которого зависел успех заговора, сразу присоединятся к сопротивлению, как только узнают о смерти Гитлера и свободе от данной ему присяги. Предполагалось также, что на несколько часов будет прервана связь между Растенбургом и внешним миром, чтобы не удалось принять встречные контрмеры.

Штауффенберг должен был не только прикончить Гитлера, но успеть вернуться в Берлин из Растенбурга, чтобы координировать на месте развитие плана «Валькирия».

Надо понимать, что средний немецкий солдат был так идеологически обработан, что было просто невозможно предугадать, какими могут быть его реакции на захват правительственных учреждений.

В Растенбурге проявились и другие просчёты Штауффенберга. Обычно Гитлер проводил совещания в подземном бункере. На этот раз из-за сильной жары совещание перенесли в наземное деревянное помещение, стены которого сразу рассыпались от взрыва, и сила его энергии в значительной мере ушла в открытое пространство.

Поскольку Штауффенберг был однорук, он сумел пронести только одну бомбу в портфеле вместо предполагаемых двух. Как только Штауффенберга вызвали к телефону, как это было обусловлено, и он вышел из комнаты, штабной офицер, споткнувшись о портфель, передвинул его на другую сторону под тяжёлой столешницей, где была расстелена карта, над которой в тот момент склонился Гитлер. Все это ослабило силу взрыва и в какой-то мере защитило Гитлера.

С улыбкой собеседник рассказывал. Старший офицер верховного командования вермахта полковник Хайнц Брандт сам не был участником заговора, но был со многими из них знаком и сочувствовал их идеям. В 1943 году он едва не погиб во время предыдущего покушения на Гитлера, когда бутылка коньяка со спрятанной в ней бомбой (о чём он не знал) почему-то не взорвалась в самолёте во время возвращения Гитлера и его свиты с Восточного фронта в Растенбург.

20 июля 1944 года именно он случайно спас Гитлера, отодвинув портфель Штауффенберга под столом в сторону. Когда бомба взорвалась, все, кто стоял справа от стола с картой, были тяжело ранены или убиты, включая и Брандта...

Ставка Гитлера. 20 июля 1944 года

В 12.42 дня раздался оглушительный грохот, и здание превратилось в облако из пламени и дыма. Штауффенберг и его адъютант Вернер Хафтен неподалёку беседовали с ещё одним участником заговора, начальником связи Гитлера, генералом Эрихом Фельгибилем, они сразу вскочили в свой автомобиль и, не дав опомниться часовым на контрольно-пропускном пункте, помчались на аэродром, откуда срочно вылетели в Берлин.

По плану «Валькирия» именно Фельгибель должен был по телефону сообщить Ольбрихту о гибели Гитлера и прервать связь между Растенбургом и внешним миром.

Каково же было его смятение, когда он увидел, как Гитлер выбирается из развалин, поцарапанный, в пыли, в растерзанных брюках, но точно живой. Он едва успел передать в Берлин отрывочное сообщение: «Случилось ужасное... Фюрер жив...», — как эсэсовцы перехватили его канал связи.

Таким образом, два ключевых условия заговора не были выполнены – Гитлер оставался живым, и связь между Растенбургом и остальным миром продолжала действовать. Более того, теперь было известно, кто посмел покуситься на жизнь фюрера, по всей Германии по телексу разлетелись приказы об аресте Штауффенберга.

План «Валькирия» до этого дня отменяли дважды (Штауффенберг откладывал каждый раз покушение из-за отсутствия Гиммлера и Геринга), и Фельгибель каждый раз оповещал Ольбрихта об отмене попытки. И на этот раз Ольбрихт не поторопился дать плану ход, пока не будет точно известно, что же произошло в Растенбурге.

(Окончание следует)

Эрик КОТЛЯР,
фото из открытых источников

№ 29 11.08 / 17.08. 2020
www.petrovka-38.com
ПЕТРОВКА 38

Превратности судьбы Алексея Стельмаховича

Среди советских государственных деятелей в начале прошлого столетия было немало людей, которые оставили след в истории Москвы, достигнув значительных высот. В их числе начальник Московской милиции (октябрь 1922 — июль 1923), позже председатель Брянской и Самарской губернских ЧК, полномочный представитель ВЧК при СНК — ГПУ при НКВД РСФСР по Приволжскому военному округу, председатель Московского губернского суда. Его жизнь была наполнена верой в светлые идеалы, но судьба к нему была неблагожелательна. С 26 февраля 1938 года сведений о нём не было даже в архивных материалах. Причина — прокатившаяся волна массовых репрессий с единственным неизбежным результатом — расстрелом. Речь идёт об Алексее Терентьевиче Стельмаховиче.

Факты Гражданской войны

Он родился в 1891 году в деревне Тимошково Могилёвской губернии. Трудовую деятельность начинал слесарем на Бежецком машиностроительном заводе. В 1913 году вступил в ряды РСДРП(б).

О профессиональном пути будущего государственного деятеля известно, что он уже во время Первой мировой войны вёл революционную работу.

В годы Гражданской войны с 1917 по 1922 год воевал в рядах Красной армии. В 1918 году он сотрудник ЧК Северо-Кавказской Советской Республики. 31 октября 1918 года в составе комиссии под председательством Г.А. Атарбекова поставил подпись под постановлением о смертной казни 47 человек — контрреволюционеров из числа заложников.

С 29 августа 1920 года по 8 октября 1921 года исполнял обязанности председателя Брянской губернской ЧК. В этот период организовывал и активно участвовал в ликвидации банды бывшего царского полковника Сенина, орудовавшей на Брянщине. Очевидец тех событий З.А. Дымов изложил подробно в своих мемуарах «Мои дорогие друзья» историю, как они с Стельмаховичем и другими товарищами участвовали в ликвидации белогвардейских банд. Читая публикацию, знакомимся с портретом Стельмаховича, так психологически тонко написанным образованным и знакомым с писательским трудом офицером-повествователем. Он замечает и благородный лоб, и породистую красоту, и холодность председателя губчека Стельмаховича. Вот что он пишет: «Ксенофонтов характеризовал мне Алексея Терентьевича как человека смелого, выдержанного, хорошо знающего свои края... Он высок, голубоглаз. Густые тёмные волосы падают на широкий лоб. Лицо интеллигентное, с твёрдым, чуть выпирающим вперёд подбородком... Я, собственно, только что познакомился со Стельмаховичем, но у меня возникло такое чувство, словно мы давным-давно знаем друг друга».

Среди прочих вопросов Алексей Стельмахович в ту пору занимался также прекращением стачки рабочих Мехартзавода.

С 15 ноября 1921 года по апрель 1922 года он полномочный представитель ВЧК при СНК — ГПУ при НКВД РСФСР по Приволжскому военному округу, председатель Самарской губернской ЧК, с 6 февраля 1922 — начальник Самарского губернского отдела ГПУ.

Борьба с преступностью за 9 месяцев в должности

Вскоре Стельмахович возглавил московскую милицию. Но работать в этой должности Алексею Терентьевичу довелось недолго, всего 9 месяцев — с октября 1922 по июль 1923 года. Это было очень непростое время для сотрудников милиции — особо яркая вспышка мелкого бандитизма в Москве пришлась на 1922 год. После окончания Гражданской войны этим промыслом занялись мародёры. Появились банды и шайки, большие и маленькие. Банды Глобы, Панаётова и другие насчитывали несколько десятков человек. Шайка «Чёрный ворон» состояла из шести человек. Совершала ограбления, но кровавый исход последнего ограбления естественным образом привёл к тому, что в районе Арбата, где действовали бандиты, стали курсировать усиленные наряды милиции. И шайку выследили. Всех взяли разом. Сопротивления никто не оказывал. Во время следствия каждый рассказывал свою версию создания «Чёрного ворона». Самое большое внимание на допросах уделялось Лидии Костроминой, как выяснилось, идейному организатору налётчиков. Суд продолжался недолго, все признали свою вину, но это обстоятельство не смягчило приговора. Все члены шайки в условиях того сурового времени были расстреляны.

Были в то время и такие бандиты, которые вежливо вели себя с дамами и любили эффектные сцены. Одна такая банда, ворвавшись в квартиру нэпмана, когда там шло застолье, заперла хозяев и гостей в ванной, а сама заняла место за столом. Распив шампанское и закусив, бандиты завладели ценностями и покинули «гостеприимный» дом. Всего, как было установлено, банда совершила весной 1923 года более двадцати вооружённых ограблений. Об этой банде писали даже парижские газеты. Было и такое: 5 июля 1923 года семь вооружённых бандитов вошли в ювелирный магазин Кроля, находившийся в доме 12 по Арбату. Бандиты назвали себя анархистами, угрожая револьверами, загнали хозяина и покупателей в отдельную комнату и там заперли, а сами забрали ценности на 500 миллиардов рублей и скрылись.

С какими преступлениями боролась в 1923 году Московская милиция под руководством Стельмаховича, мы узнаём из книги М.И. Вострышева «Москва сталинская. Большая иллюстрированная летопись» и из архивов газет. Вот, например, газета «Рабочая Москва» от 26 января 1923 года сообщала: «С появлением в Москве китайцев число притонов значительно увеличилось. Особенно богат ими район Трубной площади. Здесь имеются тайные притоны на все вкусы: для курения опиума, нюханья кокаина, впрыскивания морфия. На всякий случай в притонах имеют и самогон».

О подобных правонарушениях писали и «Известия» двумя неделями ранее: «Было замечено, что в тёмный грязный подвал дома 2, квартиры 3 по Пушкарёву переулку, занимаемый двумя китайцами Ли Фу и Лет Жо Жа, как только начинало темнеть, осторожно крадучись, пробирались какие-то посетители. В «N» часов ночи в этот подвал нагрянули сотрудники оперативной группы при комендатуре отдела управления Моссовета. В подвале оказалась весьма пёстрая компания из 26 человек. Здесь бывали врачи, артисты, дочь инженера и т. д. Одни из них курили опиум, другие нюхали кокаин, кое-кто пил самогонку. При обыске были обнаружены опиум и курительный прибор для него, кокаин, китайские игральные карты и пустые бутылки из-под самогона. Китайцы арестованы, а посетители после допроса и составления протокола были освобождены».

Алексей Терентьевич глубоко вникал в работу возглавляемого московского милицейского ведомства, грамотно её организовывал. Но июль 1923 года ознаменовался для столицы и уходом с должности начальника московской милиции Алексея Стельмаховича, и разыгравшейся в столице непогодой. 25 июля 1923 года Михаил Булгаков пишет: «Лето 1923 года в Москве исключительное. Дня не проходит без того, чтобы не лил дождь, и иногда по несколько раз. В июне было два знаменитых ливня, когда на Неглинной провалилась залитая мостовая».

На руководящих постах

В дальнейшем судьба Стельмаховича сложилась так, что в 1925—1928 годах он возглавлял Московский губернский суд. В 1926—1927 годах одновременно стал председателем Губернского дисциплинарного суда. С 1928 по 1930 год являлся членом коллегии Народного комиссариата юстиции.

С 1929 по 1932-й — эти годы ознаменовались учёбой в Московской горной академии, а затем в Московском институте стали имени Сталина.

С 1932 по 1933 годы он работал в металлургической отрасли, был директором Металлургического завода в Москве, а в 1933 году он уже руководил Белорецким металлургическим заводом.

В сентябре 1934 года решением Оргбюро ЦК ВКП(б) Стельмахович был назначен директором Кабаковского завода, где проработал до 1936 года. С сего момента Алексей Терентьевич являлся и. о. управляющего трестом «Союзлестрансстрой» Народного комиссариата лесной промышленности СССР.

Финал

Криминогенная обстановка в конце 1930-х годов в столице нормализовалась, и её даже нельзя было сравнивать с ситуацией начала 1920-х годов. Жизнь советских милиционеров омрачали политические репрессии и преследования. Множество руководителей старшего и среднего звена НКВД СССР, среди которых были прекрасные руководители и сотрудники московской милиции, бесследно сгинуло во второй половине 1930-х годов. Кто-то из них, конечно, перегибами и ошибками сам накликал на себя репрессии, но многих осудили и расстреляли безосновательно. Так, в 1938 году по приговору Военной коллегии Верховного Суда СССР был расстрелян Стельмахович. Его арестовали 26 февраля 1938 года (обвинение по статьям 58-8, 58-9, 58-11). 9 августа 1938 года к нему была применена высшая мера наказания с конфискацией имущества. Приговор привели в исполнение в городе Свердловске.

18 февраля 1956 года Алексей Терентьевич был реабилитирован за отсутствием состава преступления. Его жена Галина Георгиевна Мухина (5 (18) февраля 1907, Ростов Великий — 21.05.1953, Москва), дочь советского педагога, бывшего царского офицера Г.Е. Мухина, правнучка знаменитого русского врача Е.О. Мухина, так и не узнала об том при жизни.

Подготовила Айрин ДАШКОВА, фото из открытых источников

ПРЕСТУПЛЕНИЕ И НАКАЗАНИЕ

Зять любит взять

Вряд ли ещё какие-либо родственные отношения обросли в народе таким количеством пословиц, поговорок, легенд и шуток, как между зятем и тёщей. К сожалению, порой такие семейные узы требуют вмешательства буквы закона и стражей порядка. Так, сотрудники уголовного розыска МО МВД России «Троицкий» задержали подозреваемого в краже денежных средств с банковской карты пенсионерки.

Со слов обратившейся в территориальный отдел полиции 64-летней жительницы столицы Инны Юрьевны, семья её жила дружно и мирно до последних событий. Женщина проживает с супругом в столице, с ними же их совершеннолетняя дочь и её законный супруг. У дочки также подрастают дети от прошлых отношений, но это не мешало жить всем вместе в дачном доме в поселении Киевский.

Как-то Инна Юрьевна не смогла зайти в свой личный кабинет в приложении банка. Её смартфон предательски не хотел открывать доступ к личным средствам. Рассудив, что молодой ум легче сможет справиться с новомодной техникой, женщина решила попросить помощи у своего продвинутого зятя. Молодой человек действительно смог войти в приложение, настроить новый пароль, да и заодно невольно стал в курсе личных накоплений и средств тёщи.

С того дня именно эта информация, видимо, не давала покоя парню. Спустя два дня он сказал домочадцам, что отправляется на велосипедную прогулку и вернётся через пару часов. Но прошло три часа и более, а зять так и не вернулся. В это же время Инна Юрьевна обнаружила, что её банковская карта и смартфон исчезли. После общения с банком у женщины не осталось сомнений, что её обокрал собственный зять, недаром народная пословица твердит, что «зять любит взять».

Сотрудники банка подтвердили, что со счётом пенсионерки были проведены операции по списанию и переводу денежных средств на другой счёт, и эти операции стали для неё очень неприятным сюрпризом. Общий материальный ущерб от действий ушлого родственника составил более 1 миллиона рублей.

Столичные правоохранители смогли оперативно задержать злоумышленника. Мужчина сознался в содеянном, раскаялся. Признал, что был ослеплён увиденной суммой на счету тёщи и потерял голову. Говорил, что когда-нибудь вернул бы эту сумму женщине. Но пока сам был не при деньгах, то решился на кражу, тем более что все пароли для приложения он знал, так как был в доверии. В этой ситуации на ум приходит народная мудрость, которая гласит: «Если у тебя получилось обмануть человека, это не значит, что он глуп, это значит, что тебе доверяли больше, чем ты этого заслуживаешь».

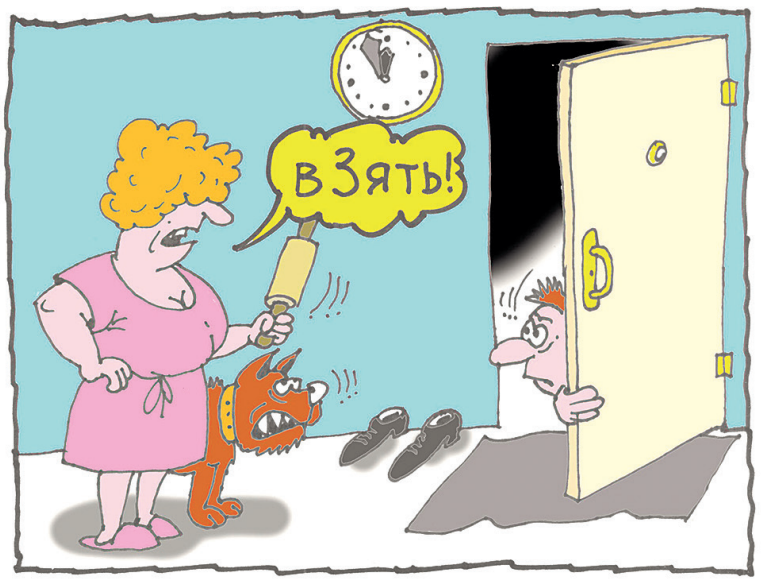

Теперь злоумышленника ждёт наказание. Ранее он уже был судим за схожие преступления, а именно за воровство. По данному факту следственным отделом МО МВД России «Троицкий» возбуждено уголовное дело по признакам преступления, предусмотренного ст. 158 УК РФ (кража). В отношении подозреваемого избрана мера пресечения в виде заключения под стражу.

Анна ШАМОНИНА, рисунок Николая РАЧКОВА

Реальность ирреального: художник Юрий Анненков

В Музее русского импрессионизма открылась выставка «Юрий Анненков. Революция за дверью». Представлено более 150 работ одного из самых дорогих русских художников: экспонаты привезены из ведущих музеев и частных собраний России и Франции. Созданные в эпоху Серебряного века работы дают возможность узнать о бурной и противоречивой истории России первой половины XX века, в которой творил талантливый живописец и график, теоретик авангардного театра, книжный иллюстратор и дизайнер костюмов с номинацией «Оскар». Его связывала дружба с самыми-самыми: Ахматовой, Прокофьевым, Мейерхольдом. Случайные (и не очень) встречи с Маяковским, Горьким, Блоком, Зощенко, Троцким, Лениным непонятно как уместились в одну жизнь...

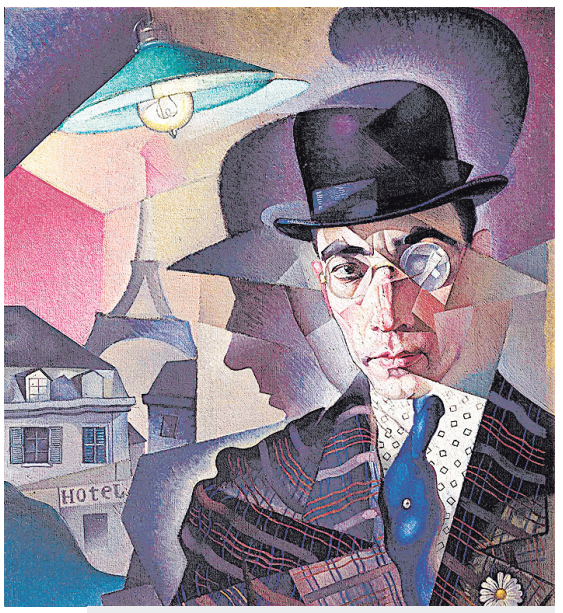

Автопортрет

Юрий Павлович Анненков (23 июля 1889, Петропавловск, Российская империя — 12 июля 1974, Париж, Франция) многим знаком с детства — в 1923 году им проиллюстрирована известная книга «Мойдодыр» Корнея Чуковского. Рисунки к «Двенадцати» Блока, как и портреты Ахматовой и Пастернака, давно уже хрестоматийны.

Карикатура как наказание

Внук декабриста Ивана Анненкова и сын народовольца Павла Анненкова в 1908 году после окончания гимназии поступил на юридический факультет Санкт-Петербургского университета.

Способность к рисованию проявились у Юрия Анненкова ещё в детстве. Семья Анненковых имела дачу в посёлке Куоккала, где они часто жили и зимой, с ними соседствовали Корней Чуковский и Илья Репин. Знакомство и частое общение с Репиным только укрепили мальчика в стремлении стать профессиональным художником. В то же время он баловался карикатурой. Шутливые рожицы появлялись на полях набросков и альбомов с завидной регулярностью. Тем самым ученик гимназии Анненков навлёк на себя неприятности. За карикатуры на учителей в 1906 году он был отчислен из петербургской гимназии, а в Императорскую академию художеств поступить так и не смог. Доучиваться пришлось в разных мастерских, например, Савелия Зейденберга, где, кстати, учился Марк Шагал.

Увидеть Париж и... увлечься импрессионизмом

Во время обучения художественному мастерству в Париже в 1911—1912 годах у Юрия Анненкова появилась возможность окунуться в самую гущу новомодных художественных течений. Холст «Зимний пейзаж» — пример юношеского увлечения импрессионизмом. Эта манера стала для 21-летнего живописца отправной точкой его будущих экспериментов с кубизмом, реализмом и абстракционизмом.

За форму для петроградской милиции — гонорар из табака и двух килограммов яблок

Театр занимал важное место в жизни художника — он создавал декорации и костюмы для постановок Фёдора Комиссаржевского и Всеволода Мейерхольда, был теоретиком авангардного театра. Анненков любил оживлять сценическое пространство, был уверен, что декорации должны быть психологичны.

В 1924 году художник уезжает в Венецию, откуда не спешит возвращаться, затем поселяется за Сеной, в 16-м округе Парижа. Он ещё не эмигрант и охотно общается с теми, кто приезжает из Советской России, — с Бабелем, Маяковским... В 1930-х годах художник принимает решение не возвращаться. Во всю эмигрантскую бытность у него было много работы, он работает с Баланчиным и Нижинским, оформляет «Пиковую даму» в театре «Мадлен». Ох уж эта «Пиковая дама» — она занимала особое место в его творчестве. Он создал декорации и костюмы к этому спектаклю в постановке театра «Летучая мышь» (1931), затем к одноимённой опере Чайковского (1942), а в 1960 году полностью оформил балет «Пиковая дама» в постановке Сержа Лифаря. А сценический антураж гамбурской постановки «Женитьбы Фигаро» от Анненкова имел столь шумный успех, что администрации театра пришлось ограждать труппу от восторгов публики.

По возвращении в Санкт-Петербург Юрий Анненков окунулся в театральную деятельность, подружившись со скандально известным режиссёром Николаем Евреиновым, в то время работавшим в театре «Кривое зеркало». Следующие четыре года Евреинов прожил на куоккальской даче Анненковых, влившись в дружный круг петербургской творческой интеллигенции. В «Кривом зеркале», работая над оформлением спектакля «Homo sapiens», Анненков повстречал свою первую жену Елену Борисовну Гальперн (1897—1980), балерину, ученицу Айседоры Дункан, которая впоследствии открыла в России собственную школу танцев.

Иллюстрация к «Мойдодыру» Корнея Чуковского

7 ноября 1920 года режиссёр Николай Евреинов осуществил грандиозную театрализованную постановку под открытым небом «Взятие Зимнего дворца», заснятую на киноплёнку. В честь третьей годовщины Октябрьской революции Анненкову предстояло оформить инсценировку на 10 тысяч человек. Вместо привычной сцены — конструктивистские трибуны. На «белой» расположились ленивые министры и злобные капиталисты, а на «красной» рабочие готовили переворот. Костюмы для тех и других искали по всем столичным театрам и бывшим царским палатам, шить было некогда. Сам Юрий Павлович называл себя «модельером революции». Он любил рассказывать друзьям, как придумал костюм Троцкому и форму для петроградской милиции. Результатом заказчики остались довольны, а мастер получил скромный гонорар — табак на 100 папирос и два килограмма яблок.

В том же году Анненков был избран профессором Академии художеств, куда в своё время не был принят.

Юрий Павлович так и не получил французского гражданства, прожил с нансеновским паспортом. Его называли «Юркий Павлович», видимо, потому, что он везде и всюду успевал.

Портреты и ароматы

Самую большую известность Юрий Анненков получил именно как портретист. Ему позировали Анна Ахматова, Фёдор Сологуб, Борис Пастернак, Айседора Дункан и друг юности Максим Горький. Портрет писателя представлен на выставке во всём величии, мы видим не только личность, но и приметы эпохи: например, на заднем плане идёт демонстрация и разворачивается стройка. А китайская ваза и статуэтка Будды спереди — предметы из личной коллекции прозаика. Здесь можно упомянуть, что первой работой Анненкова в качестве книжного оформителя стала книга «Самовар» Максима Горького, изданная в 1917 году.

Вернёмся к портретному мастерству художника. Его собственный графический стиль, объединивший академический рисунок с кубическими элементами, замечательно отражён в серии знаменитых портретов известных личностей, вышедших в виде отдельного издания «Портреты» в 1922 году.

На выставке экспонируются портреты выдающихся деятелей Серебряного века — Бориса Пастернака, Александра Блока, Владимира Маяковского... Ряд портретов сопровождается любимыми ароматами их героев, например, портреты Анны Ахматовой и Айседоры Дункан.

На сегодняшний день работы Юрия Анненкова по-прежнему считаются одними из самых дорогих. Известно, что восемь лет назад карандашный портрет режиссёра Всеволода Мейерхольда работы художника продан на аукционе Sotheby's за 1,049 миллиона фунтов стерлингов. А в 2014 году на аукционе Christie's портрет литератора Александра Тихонова, директора советского издательства «Всемирная литература», созданный Анненковым в 1922 году, был продан за $6 268 000.

Анненков — иллюстратор

«Катька», иллюстрация к поэме Александра Блока «Двенадцать» (1918), также представлена на выставке. Анненков был первым иллюстратором самого известного произведения Александра Блока. Работали автор и художник в тесной связке почти год и не всегда могли сразу прийти к компромиссу. Семь раз по просьбе поэта перерисовывали проститутку Катьку, пока образ, воображаемый Блоком, не совпал с изображением. Художественное воплощение пророческого для всего XX века текста Анненков создал с помощью ломаных линий и тревожных чёрных пятен.

Интересно сотрудничество автора сказки «Мойдодыр» Корнея Чуковского и иллюстратора Юрия Анненкова. Писатель пишет в своём дневнике от 15 декабря 1922 года: «О, как трудно было выжимать рисунки из Анненкова для «Мойдодыра». Он взял деньги в начале ноября и сказал: послезавтра будут рисунки. Потом уехал в Москву и пропадал там 3 недели, потом вернулся, и я должен был ходить к нему каждое утро (теряя часы, предназначенные для писания) — будить его, стыдить, проклинать, угрожать, молить — и в результате у меня есть рисунки к «Мойдодыру».

Возможно, задержка была вызвана не только загруженностью и рассеянностью художника, но и тем, что он столкнулся с непредвиденными сложностями. В письме к поэту иллюстратор признаётся, что образ главного героя дался ему очень непросто: «Милый Корней Иванович, посылаю Вам моего Мойдодыра. Нарочно не захожу сам, чтобы Вы могли совершенно спокойно, без автора, критиковать рисунок. Если я верно изобразил Мойдодыра и Вы находите рисунок интересным, — я легко справлюсь с остальными. Мойдодыр меня замучил: я сделал около 10 вариантов. Сегодня вечером зайду к Вам узнать Ваше мнение».

Страницы «Мойдодыра» у Анненкова напоминают кадры эксцентричной немой комедии с её спецэффектами, позволяющими оживлять неодушевленные вещи, бесконечными погонями (не всегда предусмотренными автором и оправданными сюжетом), цирковыми трюками, быстрой сменой планов и ракурсов.

В финале сказки Анненков помещает огромную согнутую пополам фигуру Чуковского, а рядом — крохотный шаржированный автопортрет; создатели книги укоризненно указывают пальцами на «нечистых трубочистов», чумазых детей. Вполне очевидно, что их гнев наигран, что в душе они симпатизируют провинившимся ребятам. Кстати, характерные черты писателя узнаются и в образе Мойдодыра, особенно в финальной сцене, где «мочалок командир» бережно несёт своего воспитанника на руках, умиляясь его чистоте. Стоит добавить, что в этом рисунке художнику удалось очень точно предугадать, как будет выглядеть поэт в старости.

В 1961 году Анненков пишет Чуковскому, что именно об этой книге ему «неизменно говорят все приезжающие из СССР туристы, бывшие в годы создания «Мойдодыра» детьми».

В 35 лет Анненков второй раз поехал в Париж, где и задержался до самой смерти в 1974 году. Он участвовал в групповых выставках, иллюстрировал запрещённые в СССР произведения — «Собачье сердце» Булгакова и «В круге первом» Солженицына, впервые увлёкся кино.

Кинематограф

Его приглашали к сотрудничеству киностудии Франции, Германии, Италии... С 1945 по 1955 год он был президентом Французского синдиката кинематографистов.

За полвека эмиграции с его декорациями и костюмами вышло в прокат 50 кинокартин. Одна из них — биографическая драма «Монпарнас-19» об известном художнике первой половины XX века Амедео Модильяни (актёр Жерар Филип). Анненков стал консультантом киноленты, занимался образами всех актёров и даже юного Пьера Ришара, мелькнувшего в самом начале фильма. В 1955 году Юрия Анненкова и его коллегу Розин Деламар номинировали на премию «Оскар» Американской академии киноискусства за костюмы к фильму «Мадам де...» режиссёра Макса Офюльса, с которым художника связывала дружба и сотрудничество в четырёх кинолентах: «Идиот», «Пармская обитель», «Карусель» и «Монпарнас-19».

Борис Тимирязев

Нельзя не отметить ещё один удивительный дар Анненкова. Он прекрасно владел словом, писал под псевдонимом Борис Тимирязев. Ещё до своего отъезда из России опубликовал ряд критических статей, посвящённых театру, в газете «Жизнь искусства». В 1934 году в Берлине вышел его роман «Повесть о пустяках». А в 1966 году в Нью-Йорке увидела свет его книга «Дневник моих встреч. Цикл трагедий», в которой Анненков описывает общение со многими замечательными личностями — Корнеем Чуковским, Михаилом Зощенко, Александром Бенуа, Натальей Гончаровой и многими другими.

Подготовила Айрин ДАШКОВА, репродукции из открытых источников

ПЕТРОВКА 38
Главный редактор А.Ю. ОБОЙДИХИН
Заместитель главного редактора СЕРГЕЙ СТРАДАЛОВ
Ответственный секретарь СЕРГЕЙ ОСТАШЕВ
Корреспонденты: СЕРГЕЙ ДЫШЕВ, ЭДУАРД ПОПОВ, НАТАЛИЯ ВОРОНИНА, АЛЕКСАНДР ТАРАСОВ, АЙРИН ДАШКОВА, АЛЕКСЕЙ ГОЛОЛОБОВ, АЛИМ ДЖИГАНШИН, ВЛАДИМИР ГАЛАЙКО, АЛЕКСАНДР ДАНИЛКИН, МАРГАРИТА МАКЕЕВА, СЕРГЕЙ ФЁДОРОВ, АННА ШАМОНИНА
Отдел фотоиллюстраций: АЛЕКСЕЙ ДЕНИКИН, АЛЕКСАНДР НЕСТЕРОВ, АЛЕКСАНДР КУДРЯВЦЕВ, НИКОЛАЙ ГОРБИКОВ
Художник: НИКОЛАЙ РАЧКОВ
Вёрстка и монтаж: ВАЛЕНТИНА АКИМОВА, ЮЛИЯ ТРАВКИНА
Компьютерный набор: ТАМАРА КОНЬКОВА
Корректорская правка: ЛЮДМИЛА ГАМАЮНОВА, КОНСТАНТИН КАЛЬНИН

В ОКЕАНЕ ВРЕМЕНИ

12 августа 2000 года, 20 лет назад, в результате катастрофы, произошедшей в Баренцевом море, на глубине 108 метров затонула АПРК К-141 «Курск». Во время комплексных учений произошла авария.

Всего на борту в момент гибели лодки находились 118 человек, все они погибли. Останки большинства из них позднее были подняты на поверхность и захоронены. По количеству погибших это одна из крупнейших трагедий в послевоенной истории советского и российского подводного флота. 26 августа 2000 года был подписан Указ Президента России об увековечивании памяти его экипажа. 11 сентября 2000 года одна из горных вершин Центрального Кавказского хребта была названа «Курском» — в честь погибших членов экипажа.

13 августа 1990 года президент СССР М.С. Горбачёв подписал Указ «О восстановлении прав всех жертв политических репрессий 1920—1950-х годов».

14 августа 1930 года Совнарком СССР принял декрет об обязательном начальном образовании. Таким образом, в Советском Союзе с сентября 1930 года было введено повсеместное, всеобщее, обязательное обучение детей в возрасте 8—10 лет.

Сначала обязательной была 1-я ступень (это 4 класса), но уже в 1931 году в промышленных городах и рабочих посёлках была введена семилетка (2-я ступень), а с 1932 года — десятилетка.

14 августа — День образования подразделений специальных-технических мероприятий в системе МВД РФ (с 1998 года). Революционное развитие науки и техники привнесло в общество не только неоспоримые преимущества, но и проблемы, связанные с проникновением преступности в информационное пространство.

15 августа 1799 года армия А.В. Суворова разгромила французов в битве при Нови. Это крупнейшее сражение между русско-австрийскими войсками под командованием Суворова и французской армией в период Итальянского похода. 7 тысяч французских солдат полегли на поле боя, 3 тысячи попали в плен.

15 августа 1990 года в возрасте 28 лет в автокатастрофе погиб один из самых популярных рок-музыкантов СССР, кумир молодёжи, автор песен, художник Виктор Цой. Он был основателем и лидером группы «Кино». По версии журнала «Советский экран», Цой был признан лучшим актёром 1989 года.

17 августа 1935 года, 85 лет назад, родился Олег Павлович Табаков, советский и российский актёр, режиссёр театра и кино, педагог, народный артист СССР, лауреат Государственных премий СССР и Российской Федерации, премии Президента Российской Федерации, полный кавалер ордена «За заслуги перед Отечеством».

Подготовила Катерина СЁМИНА

КРОССВОРД

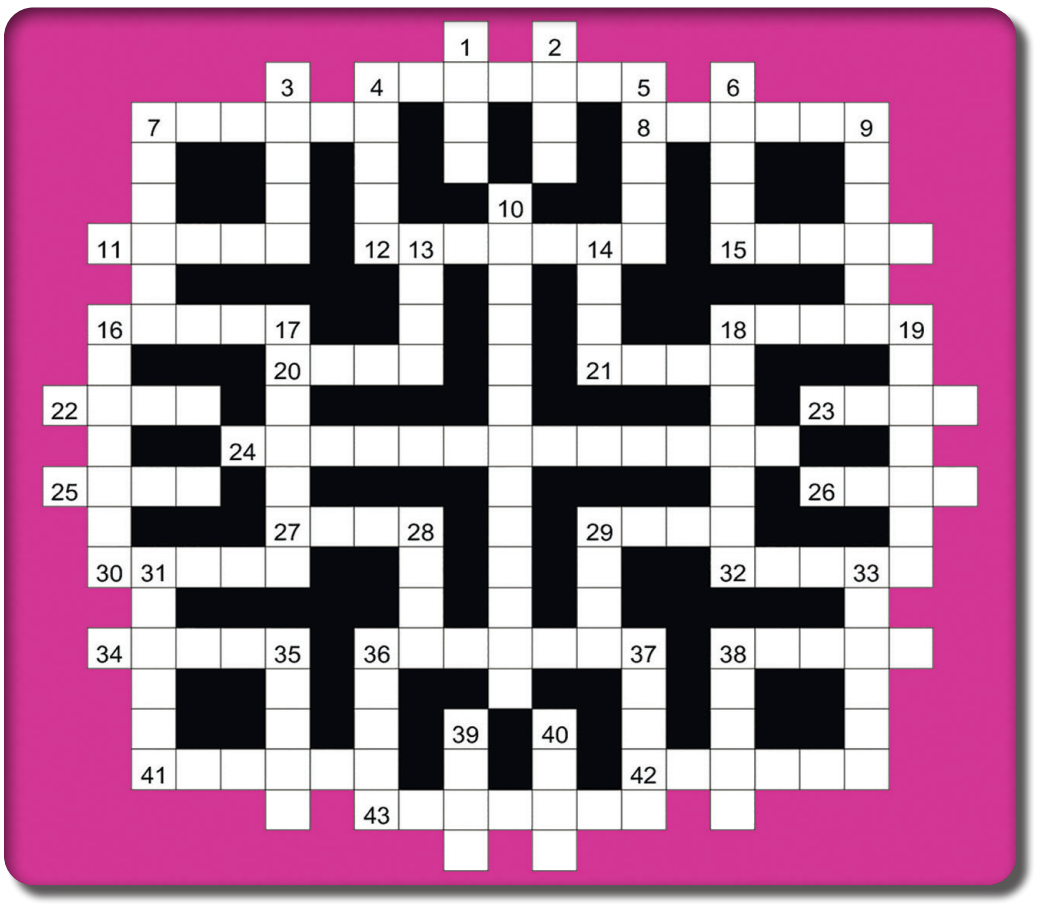

ПО ГОРИЗОНТАЛИ:

4. Один из видов декоративной кирпичной кладки. 7. Должностное лицо при дипломатическом представительстве. 8. Род игуанообразных ящериц. 11. Похмельный колотун. 12. Героиня оперы Н. Лысенко. 15. Магматическая светлоокрашенная жильная порода. 16. Широкий диван без спинки. 18. Место, где могут и сдачи дать. 20. Положение воина, захваченного неприятелем в ходе боевых действий. 21. Мера воздействия на тело со стороны других тел. 22. Разновидность шахматной задачи. 23. Гербовая птица. 24. Оплодотворение растений без опыления. 25. Напиток. 26. Двукрылое насекомое, личинки которого паразитируют в теле животных. 27. В исламе: призыв к молитве. 29. Характер прикосновения к клавишам при игре на фортепиано. 30. Искусственное прерывание беременности. 32. Универсальный проводник туриста. 34. Устаревшее название красящего вещества ярко-красного цвета. 36. Город в Московской области. 38. Чашка без ручки, распространённая в Средней Азии. 41. Тяжёлое переходное состояние в экономике. 42. Образует вместе с Азией материк Евразия. 43. Бур для огневого бурения.

ПО ВЕРТИКАЛИ:

1. Роман Ю. Бондарева. 2. Крестьянин, занимавшийся ручной уборкой зерновых. 3. Окрас шерсти собаки. 4. Государство в Западной Африке. 5. Часть механизма, охватываемая другой частью и образующая с ней вращательную пару. 6. Ломик для взлома замков, запоров. 7. Столица государства Острова Кука в Океании. 9. Ярчайшая звезда в созвездии Большого Пса. 10. Метод идентификации человека по отпечаткам пальцев рук. 13. Полицейский во Франции. 14. Выпечка с изюмом. 16. Сорт яблок. 17. Штат сотрудников учреждения. 18. Солёное бессточное озеро в Казахстане. 19. Род многолетних травянистых растений семейства лютиковых. 28. Пространство над поверхностью Земли. 29. Берестяная посуда в виде ведёрка. 31. Млекопитающее семейства куньих. 33. Четырёхколесная повозка. 35. Пористая вулканическая порода, используемая в быту для чистки, сглаживания шероховатостей. 36. Округ штата Нью-Йорк в США. 37. Цвет, окраска. 38. Надсмотрщик за охотничьими собаками. 39. Древнейшая денежная единица на Руси. 40. Среднеазиатская двухколёсная телега, которую приходится тащить ишаку.

Ответы на кроссворд № 28

По горизонтали:

1. Урду. 3. Арап. 5. Кепке. 7. Марпл. 9. Наос. 12. Эйре. 14. Гектограф. 16. Спарта. 17. Сирота. 18. Мул. 20. Верба. 21. Устав. 23. Кок. 26. Миозин. 28. Бритва. 29. Остракизм. 30. Утюг. 32. «Асса». 34. Тафта. 35. Баппу. 36. Рать. 37. Репс.

По вертикали:

1. Уран. 2. Укос. 3. Алоэ. 4. Поле. 6. Клякса. 8. Аварис. 10. Алиса. 11. Корфу. 13. Роман. 14. Гортензио. 15. Формализм. 18. Мак. 19. Лук. 22. Шмитт. 24. Обрат. 25. Вальс. 27. Нитрит. 28. Бричка. 30. Удар. 31. Гать. 32. Ажур. 33. Апис.

ОБЪЯВЛЕНИЕ

УВД ПО ЮГО-ВОСТОЧНОМУ АДМИНИСТРАТИВНОМУ ОКРУГУ

приглашает на службу в органы внутренних дел на должности:

- **участкового уполномоченного полиции;**
- **оперуполномоченного уголовного розыска;**
- **полицейского патрульно-постовой службы полиции;**
- **дознавателя;**
- **инспектора дорожно-патрульной службы ГИБДД.**

На службу принимаются граждане от 18 до 40 лет, имеющие образование не ниже общего среднего на должность полицейского (рядовые), не ниже среднего профессионального на должности участкового уполномоченного полиции, инспектора ДПС, оперуполномоченного ОУР (офицеры) и имеющие высшее юридического образование на должность следователя.

Сотрудники обеспечиваются:

- стабильной заработной платой от 40 000 рублей с процентной надбавкой за выслугу лет. Также сотрудникам подразделений полиции участковых уполномоченных, патрульно-постовой и дорожно-патрульных служб дополнительно устанавливаются ежемесячные надбавки и доплаты до 20 000 рублей;
- компенсацией за поднаём жилья (иногородним гражданам);
- бесплатным проездом на общественном транспорте города Москвы;
- 100% оплатой больничных листов;
- бесплатным медицинским обслуживанием сотрудника и членов его семьи в ведомственных поликлиниках ГУ МВД России по г. Москве;
- санаторно-курортным лечением в ведомственных санаториях, домах отдыха (на всей территории Российской Федерации) и детских оздоровительных лагерях по льготным ценам;
- бесплатной форменной одеждой;
- отпуском 40 суток;
- возможностью получения бесплатного образования в Московском университете МВД России им. В.Я. Кикотя;
- льготной пенсией.

Сотрудник, имеющий стаж службы в органах внутренних дел не менее 10 лет в календарном исчислении, имеет право на единовременную социальную выплату для приобретения или строительства жилого помещения один раз за весь период службы в органах внутренних дел.

По вопросам трудоустройства обращаться по телефонам:

УВД по ЮВАО и ОМВД России по Южнопортовому району:
8(999)010-44-18 — Мария Александровна, Татьяна Ивановна
Отдельный батальон дорожно-патрульной службы ГИБДД:
8(903)780-71-23 — Лидия Владимировна
Отдельная рота патрульно-постовой службы полиции:
8(915)324-30-16 — Иван Владимирович
ОМВД России по району Выхино-Жулебино:
8(903)806-07-72 — Елена Владимировна
ОМВД России по району Капотня:
8(905)797-72-66 — Ирина Анатольевна
ОМВД России по району Кузьминки:
8(922)546-17-13 — Елена Александровна
ОМВД России по району Лефортово:
8(926)702-06-81 — Ольга Николаевна
ОМВД России по району Люблино:
8(968)709-03-69 — Елена Михайловна
ОМВД России по району Марьино:
8(968)861-17-98 — Оксана Александровна
ОМВД России по району Некрасовка:
8(965)314-86-31 — Елена Юрьевна
ОМВД России по Нижегородскому району:
8(929)661-52-17 — Марина Витальевна
ОМВД России по району Печатники:
8(925)302-25-05 — Екатерина Александровна
ОМВД России по Рязанскому району:
8(977)581-27-37 — Игорь Станиславович
ОМВД России по району Текстильщики:
8(920)508-77-70 — Наталья Вячеславовна

Если вы не нашли подходящей вакансии, пожалуйста, отправьте своё резюме на электронную почту:
msimonova10@mvd.ru;
ekorobkova3@mvd.ru.

ПЕТРОВКА 38
Учредитель:
Главное управление МВД России по г. Москве

Телефон для справок: 8 (495) 953-37-66
Дежурный корреспондент: 8(499) 238-79-70
Адрес редакции:
юр. адрес: индекс: 127994 г. Москва, ул. Петровка, д. 19, стр. 4
факт. адрес: индекс: 119180 г. Москва, ул. Большая Полянка, д. 7/10, стр. 2

Газета зарегистрирована: Управлением Федеральной службы по надзору в сфере связи, информационных технологий и массовых коммуникаций по Центральному федеральному округу (Управлением Роскомнадзора по ЦФО). Регистрационное свидетельство ПИ № ТУ50-01875 от 19 декабря 2013 г.

№ 29 / 2020 год
Номер подписан в печать 10.08.2020: по плану 20.00, фактически 17.30.
Дата выхода в свет 11.08.2020

E-mail: petrovka-38@yandex.ru
www.petrovka-38.com

16+ Мнение редакции может не совпадать с мнением авторов публикаций. Авторы несут ответственность за достоверность информации и точность приводимых фактических данных. Редакция знакомится с письмами читателей, оставляя за собой право не вступать с ними в переписку. Все материалы, фотографии, рисунки, публикуемые в газете «Петровка, 38», могут быть воспроизведены в любой форме только с согласия редакции. Распространяется бесплатно.

Отпечатано в ОАО «Владимирская офсетная типография».
600022, г. Владимир, ул. Благонравова, д. 3.
Тел. (4922) 38–50–04. E-mail: vot00@mail.ru

Тираж 20000 Заказ № 325077