ЭТО РУССКАЯ БОЛЬ НА ВЕКА
15 февраля — День вывода советских войск из Афганистана. Воспоминаниями делится воин-интернационалист Михаил СОЛЯР

стр. 10

www.petrovka-38.com

ПЕТРОВКА 38

ЕЖЕНЕДЕЛЬНАЯ ГАЗЕТА ГЛАВНОГО УПРАВЛЕНИЯ МВД РОССИИ ПО ГОРОДУ МОСКВЕ

Основана 10 марта 1923 года.
В честь 50-летия награждена знаком «Заслуженный работник МВД СССР»

№ 4
(9701)

11 — 17 февраля 2020 года

ДОРОГУ ОСИЛИТ ИДУЩИЙ

Фото Николая ГОРБИКОВА

В целях пресечения нарушений правил дорожного движения водителями, которые не уступают дорогу пешеходам, а также гражданами, переходящими улицу по нерегулируемым пешеходным переходам, в Юго-Западном административном округе столицы проведено оперативно-профилактическое мероприятие «Пешеход», в котором приняли участие корреспонденты газеты «Петровка, 38».

Подробно на стр. 4

СЕГОДНЯ В ВЫПУСКЕ:

СНАЙПЕР И ЖУРНАЛИСТ

95 лет исполняется подполковнику милиции Фёдору БАРИЛОВУ

стр. 5

ПОЛИЦЕЙСКАЯ ПЕЧАТЬ

У правоохранителей — своя типография

стр. 6

ДАН ПРИКАЗ ЕМУ НА ЗАПАД

«Петровка, 38» — в рейде по ЗАО

стр. 9

Приём граждан руководящим составом ГУ МВД России по г. Москве осуществляется по адресу ул. Петровка, д. 38А

ГУ МВД России по г. Москве: официальный информационный портал 77.мвд.рф, телефон доверия: 8 (495) 694-92-29
Официальный аккаунт ГУ МВД России по г. Москве в сети Инстаграм @petrovka.38

№ 4 11.02 / 17.02. 2020
www.petrovka-38.com
ПЕТРОВКА 38

ЗАВОЁВЫВАТЬ ДОВЕРИЕ РЕАЛЬНЫМИ ДЕЛАМИ

В четверг в здании столичного главка на Петровке, 38 состоялось первое заседание Общественного совета при ГУ МВД России по г. Москве в обновлённом составе.

35 человек получили новые удостоверения членов Общественного совета при ГУ МВД России по г. Москве из рук заместителя начальника столичного главка генерал-лейтенанта внутренней службы Андрея Понорца. В своём приветственном слове, открывая заседание общественников созыва 2020—2023 годов, он поблагодарил собравшихся за согласие работать в общественной организации и выразил надежду, что активная совместная деятельность поможет найти решения проблемных вопросов в правоохранительной сфере.

— Я рад приветствовать вас на первом заседании созыва Общественного совета при ГУ МВД России по г. Москве, которое станет началом очередного этапа взаимоотношений гражданского общества и московской полиции. Рассчитываю на дальнейшее плодотворное сотрудничество в сфере борьбы с преступностью и поддержания правопорядка на улицах нашего города», — сказал Андрей Понорец. Андрей Владимирович сообщил, что многие вопросы в области повышения уровня доверия к органам внутренних дел и защите прав и свобод граждан, стоящие пред столичной полицией, невозможно решить без участия общественников, деятельность которых строится на основе открытого диалога с правозащитным сообществом, общественными организациями, религиозными объединениями, диаспорами и национально-культурными автономиями. Также он выразил уверенность в том, что совместными усилиями диалог станет более продуктивным, направленным на совершенствование деятельности столичной полиции. Андрей Понорец закончил своё выступление пожеланием успехов в ответственной работе, реализации интересных проектов и поставленных задач во имя достижения позитивных перемен в жизни столичного полицейского ведомства и на благо граждан столицы.

Новый состав Общественного совета при столичном главке, как и в предыдущий созыв, возглавила Татьяна Косаревич, председатель Московского городского совета общественных пунктов охраны порядка. Татьяну, как общественника с большим опытом работы, отличают неравнодушие к проблемам в системе безопасности города и особый взгляд на самые непростые вопросы. Эти качества, безусловно, необходимы на общественном посту. Её заместителями стали Вадим Горшенин (председатель совета директоров ООО «Правда.ру») и Дмитрий Кузнецов (генеральный директор Спорткомплекса «Олимпийская деревня—80»). В состав совета также вошли представители ведущих средств массовой информации Российской Федерации, общественные и религиозные деятели. Среди них — управляющий директор телеканала РБК Илья Доронов, президент Национального автомобильного союза Антон Шапарин и другие.

В завершение встречи участники проголосовали за состав рабочих групп и комиссий, которые будут оказывать содействие в работе полицейских и наблюдать за деятельностью территориальных подразделений полиции, законотворчеством, СМИ и патриотическим воспитанием сотрудников. Так, комиссию по информационному сопровождению деятельности Общественного совета, взаимодействию со СМИ и институтами гражданского общества возглавил Юрий Шаркович (лидер общественного движения «Гражданин»); комиссию по защите прав и законных интересов сотрудников органов внутренних дел и членов их семей — Виктор Васильев (начальник Управления по работе с общественными структурами Московской торгово-промышленной палаты); комиссию по повышению безопасности дорожного движения, обеспечению прав и ответственности всех его участников — Вадим Бреев (заместитель генерального директора Общероссийской общественной организации «РАО»). В новом созыве Вадим Вячеславович остался в прежней должности секретаря Общественного совета при столичном полицейском главке.

Формат общения в рамках Общественного совета позволил обсудить многие вопросы взаимодействия. Уже на первом заседании был проработан и скорректирован план работы на 2020 год, который включил в себя участие членов совета в отчётах начальников УВД, ОВД и участковых уполномоченных полиции, а также осуществление наблюдения на массовых мероприятиях, содействие в анализе критических материалов о работе полиции в СМИ.

Завершая заседание, председатель Общественного совета при столичном полицейском главке Татьяна Косаревич призвала своих коллег-общественников активно включаться в работу и завоёвывать доверие реальными делами.

Айрин ДАШКОВА,
фото Александра НЕСТЕРОВА

НАЗНАЧЕНИЯ

Приказом МВД России от 31 января 2020 года полковник внутренней службы ХАЗИЕВ САЛАВАТ ХАСНУЛЛОВИЧ назначен на должность начальника ФКУ «Медико-санитарная часть МВД России по г. Москве».

Приказами ГУ МВД России по г. Москве от 31 января 2020 года назначены:

подполковник юстиции СТАДНИЧУК СЕРГЕЙ ВАСИЛЬЕВИЧ на должность заместителя начальника УВД по ТиНАО — начальника Следственного управления;

подполковник полиции ВОЛЬЧЕНКО ВЛАДИМИР ТИМОФЕЕВИЧ на должность начальника ОМВД России по Красносельскому району.

Победить убийственную моду!

«Снюс и его аналоги. Как победить убийственную моду?» — так звучала тема пресс-конференции, состоявшейся 3 февраля в пресс-центре агентства городских новостей «Москва». Вопрос острый, а тема требует детального взаимодействия со стороны многих ведомств, поэтому экспертов было много.

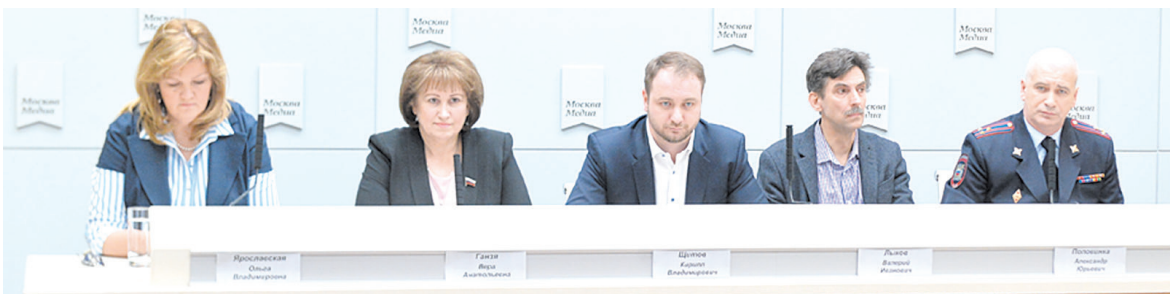

Спикерами стали депутат Государственной думы РФ Вера Ганзя, депутат Московской городской Думы, куратор Общественного объединения правоохранительной направленности «Безопасная столица» Кирилл Щитов, врио заместителя начальника ГУ МВД России по г. Москве полковник полиции Александр Половинка, уполномоченный по правам ребёнка в Москве Ольга Ярославская, заведующий Центром профилактики и лечения табачной и нехимических зависимостей Московского научно-практического центра наркологии Департамента здравоохранения Москвы Валерий Лыков.

НУ И ГАДОСТЬ ЭТОТ ВАШ СНЮС

Снюс — вид табачного изделия. Представляет собой измельчённый увлажнённый табак, который помещают между верхней губой и десной на длительное время — около 30 минут. Родиной снюса считается Швеция, где и сегодня он продаётся свободно, в отличие от остальных стран ЕС.

Запрет снюса в России введён в декабре 2015 года поправками к Закону «Об охране здоровья граждан от воздействия окружающего табачного дыма и последствий потребления табака» и Кодексу административных правонарушений РФ, предусматривающими штрафы за его продажу. Однако зелье в последнее время начинают ввозить в Россию под видом жевательного табака и смесей-аналогов, а запрет на продажу такой продукции не распространяется.

ВРАГ КОВАРЕН И ОПАСЕН

Именно о таких жевательных смесях шла речь на встрече. В самом начале пресс-конференции полковник полиции Александр Половинка отметил, что под снюсом в контексте беседы понимается никотиносодержащая безтабачная продукция, которая изготовлена на основе глицерина, ароматизаторов, сухих фруктов с добавлением искусственно созданного никотина.

В своём составе такие жевательные смеси не содержат табака, и это является основным их отличием от снюсов. Исследования этой продукции, которые проводились сотрудниками полиции, показали, что в ней нет наркотических сильнодействующих, психотропных веществ, а это значит, что она не попадает под перечень веществ, оборот которых ограничен Уголовным кодексом РФ. Но те же исследования говорят об ужасающем количестве никотина в таких жевательных смесях. Для примера: если в одной сигарете содержание никотина 1,3 мг, то один снюс содержит 113 мг! Получается превышение никотина в сто раз. Без преувеличения, такая доза может стать смертельной.

Валерий Лыков рассказал о воздействии снюсов на организм. Помимо формирования быстрой зависимости, в первую очередь страдает желудочно-кишечный тракт, слизистая ротовой полости, сердечно-сосудистая система, риск развития онкологических заболеваний этих частей организма резко возрастает.

Все выступающие сошлись в едином мнении: в настоящее время идёт массовая информационная (рекламная) атака на потенциальных покупателей этого опасного лакомства, в первую очередь — на подростков и детей. Пространство интернета буквально до отказа заполнено видеороликами с рассуждениями о безвредности смесей и рекламой снюсов. В социальных сетях активно создаются группы и интернет-сообщества любителей снюса. Эту вредную забаву заворачивают в яркую упаковку, маскируют под названия известных конфет. Яд выпускают в форме мармелада и даже зубочисток.

Наибольшее количество продаж происходит через интернет.

ЧТО ДЕЛАТЬ?

Спикеры были единодушны в мнении: следует срочно формировать законодательную базу, которая положит конец продаже снюсов и разного рода аналогов. Вера Ганзя и Кирилл Щитов отметили, что депутатами двух законодательных органов ведётся активная работа над такими законопроектами. И согласились друг с другом, что именно федеральные законы по своему охвату смогут дать результаты. Высокие штрафы, предусмотренная административная, а в отдельных случаях и уголовная ответственность помогут упразднить убийственную моду.

Профилактические меры среди молодёжи — один из важных инструментов на сегодня. Лекции о вреде снюсов регулярно проводятся в столичных школах, в том числе инспекторами по делам несовершеннолетних.

Кирилл Щитов рассказал, что усилиями активистов ООПН «Безопасная столица» совместно с Департаментом торговли Москвы была проведена разъяснительная работа с представителями крупных торговых сетей, работающих на территории столицы. Если до этого снюсы продавались в таких магазинах, как «Магнит», «Красное и Белое», «Магнолия» и «Дикси», то после встреч и разъяснений эти торговые сети приняли решение о добровольном отказе от продажи данной продукции. Но есть и другие сети, которые ещё «не поняли».

ОТЦЫ И ДЕТИ

Депутат Ганзя призвала родителей обратить внимание на эту проблему — смело проверять у своих детей личные вещи, телефоны и аккаунты в социальных сетях. Прикладывать максимум усилий для того, чтобы вовремя заметить, если ребёнок стал употреблять жевательные смеси в различной форме. Многие родители избегают разговоров на эту тему, боясь привлечь лишнее внимание к снюсам детей и тем самым невольно их заинтересовать. Однако, как отметила Ольга Ярославская, необходимо говорить об этом и объяснять честно и предметно степень опасности: известно, что одна капля никотина убивает лошадь, а в том «леденце», который запихивают нашим детям в рот с помощью интернета, этой гадости хватит для того, чтобы отправить на тот свет целый табун. Она также подчеркнула, что в период взросления подростки иногда очень негативно реагируют на замечания и просьбы взрослых. Но это не должно останавливать взрослых, так как главная цель — защитить и сберечь молодёжь.

Анна ШАМОНИНА,
фото Александра КУДРЯВЦЕВА

ГОСУСЛУГИ: удобно, просто, надёжно

Прослыть старомодным в наше время просто — достаточно сказать, что ты не пользуешься порталом государственных и муниципальных услуг. Правда, таких «пришельцев из прошлого» в нашей стране всё меньше и меньше — электронный документооборот всё прочнее входит в нашу жизнь. Поэтому для ГУ МВД России по г. Москве на сегодняшний день предоставление государственных услуг остаётся одним из важных направлений деятельности. Показатели ушедшего года являются тому ярким подтверждением.

Наиболее востребованными у жителей и гостей столицы являются госуслуги по линии Управления Государственной инспекции безопасности дорожного движения и Управления по вопросам миграции. Также горожане могут получить госуслуги (заключения, справки и иные разрешительные документы) по линии Зонального информационного центра, Управления по контролю за оборотом наркотиков и пройти добровольную дактилоскопическую регистрацию.

С 2018 года были установлены минимальные показатели оценки предоставления государственных услуг: уровень удовлетворённости граждан качеством не должен быть менее 90%, а доля граждан, использующих механизм получения госуслуг в электронной форме — не менее 70%.

Специалисты Центра информационных технологий, связи и защиты информации ГУ МВД России по г. Москве любезно предоставили газете «Петровка, 38» данные анализа работы по оказанию подразделениями главка государственных услуг в 2019 году.

Итак, за прошлый год в столичный главк поступило 13 607 367 заявлений на предоставление государственных услуг. Это на 670 028 заявлений меньше, чем в 2018 году. Обычно такое уменьшение вызывает некоторую тревогу, дескать, количество обращений должно расти, а не падать. Но, думается, в данном случае нет повода бить тревогу.

Как же жители столицы и её гости оценивают проведённую сотрудниками полиции работу в 2019 году? По результатам вневедомственного мониторинга, собранного посредством портала «Ваш контроль», уровень удовлетворённости граждан качеством предоставления государственных услуг составил 95,43%! Это, между прочим, приличный рост по сравнению с 2018 годом (+2,23%). Но это общая цифра, а по основным подразделениям результаты таковы: УГИБДД — 94,42% (+2,25%), УВМ — 95,98% (+1,17%).

Но кроме вневедомственного есть ещё и ведомственный контроль. Для проведения ведомственного мониторинга качества предоставления государственных услуг за 2019 год было собрано и обработано 324 563 опросных форм. Вдумчивый анализ показал, что уровень удовлетворённости заявителей составил 97,59% (-0,07%). Из них по линии УГИБДД — 95,88% (-0,04%), ЗИЦ — 99,59% (-0,03%), УВМ — 99,21% (+0,07%), УНК — 96,86% (-0,44%), добровольной дактилоскопической регистрации — 99,84% (+0,28%).

Внутриведомственный контроль засвидетельствовал, что, говоря строгим языком официального документа, «целевой показатель по направлениям деятельности по итогам 2019 года поддерживается на должном уровне».

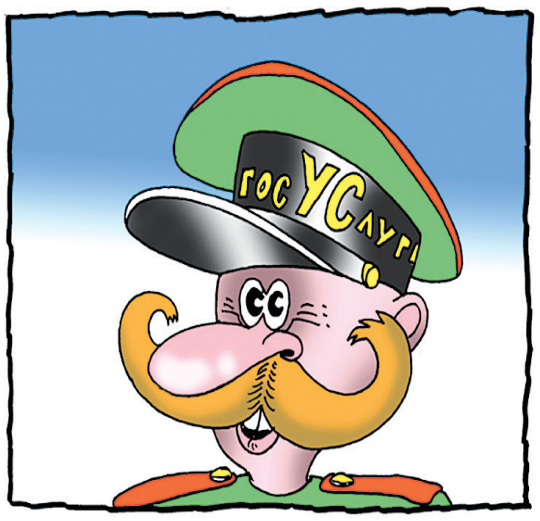

Теперь обратимся ко второму критерию — «доле заявлений на получение государственных услуг, поступивших в органы внутренних дел Российской Федерации в электронной форме». Согласно существующей методике определения этой доли данный показатель в прошлом году составил 78,87%, что на 0,6% больше, чем в 2018 году.

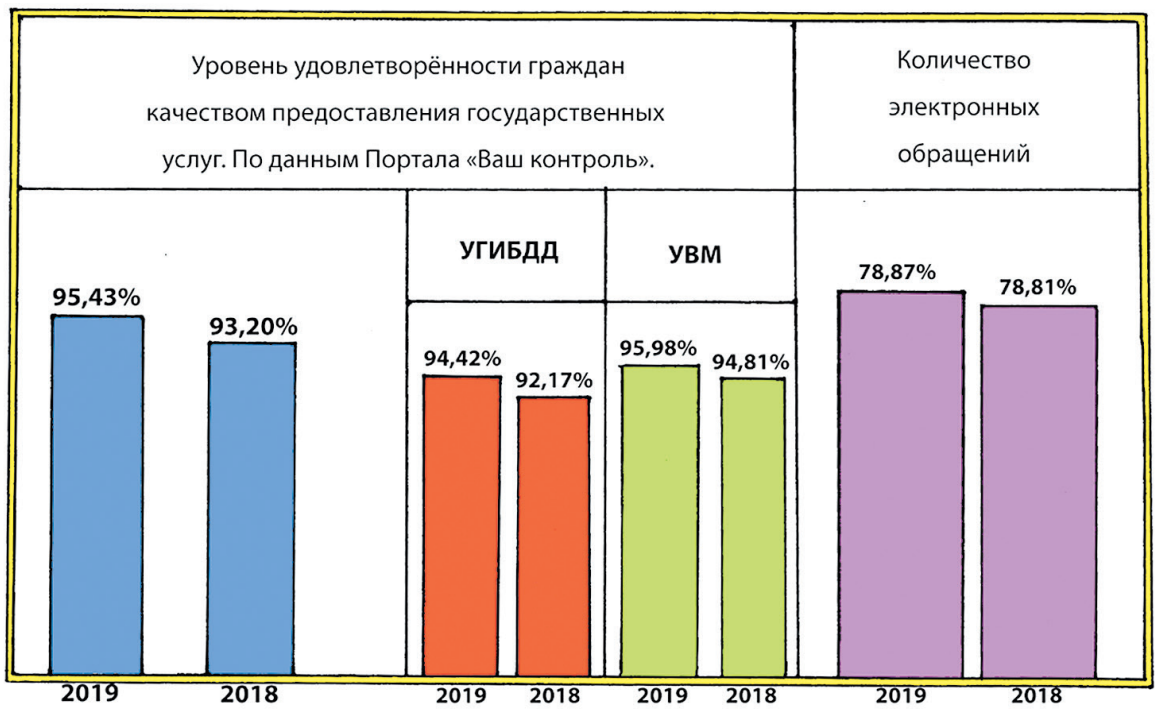

Если посмотреть по подразделениям, участвующим в оказании государственных услуг, то результаты таковы: УГИБДД — 72,99% (-0,66%), УВМ — 89,5% (+0,46%), ЗИЦ — 88,5% (+9,14%). И это при установленных 70%.

Спешим напомнить нашим читателям: на портале госуслуг при оплате госпошлин автоматически предоставляется скидка 30%. Она действует только для физических лиц и при безналичной оплате в течение всего 2020 года.

Остаётся лишь напомнить нашим читателям, что госуслуги, оказываемые сотрудниками столичной полиции, — это удобно, просто и надёжно.

Анна ШАМОНИНА,
рисунок Николая РАЧКОВА

ЖИВЁМ И ПОМНИМ!

Начальник УВД по ЮЗАО генерал-майор полиции Юрий Дёмин, заместитель начальника управления полковник внутренней службы Сергей Морозов, помощник начальника УВД по РЛС подполковник внутренней службы Сергей Сорокин и начальник отдела морально-психологического обеспечения майор внутренней службы Надежда Павлочева в неформальной обстановке встретились с семьёй ДЮБКИНЫХ.

Многие сотрудники УВД по ЮЗАО помнят печальный случай, который произошёл в 2010 году. Экипаж группы немедленного реагирования ОВД Обручевский в составе инспектора службы лейтенанта милиции Николая Задкова, милиционера-водителя старшины милиции Антона Акатова и милиционера роты Сергея Дюбкина на маршруте патрулирования попал под обстрел. Заметив подозрительных граждан, Антон и Сергей остановили их для проверки документов, но неожиданно по милиционерам был открыт огонь. В ходе перестрелки Антон Акатов получил ранение, от которого скончался по дороге в больницу. Сергей Дюбкин был тяжело ранен в область спины и на всю жизнь остался прикованным к инвалидной коляске. Николай Задков был ранен в плечо.

За мужество и самоотверженные действия, проявленные при исполнении служебного долга, Антон Акатов был награждён посмертно, а Сергею Дюбкину была вручена медаль ордена «За заслуги перед Отечеством» II степени. С тех пор прошло 9 лет, но тот день семья Дюбкиных помнит очень хорошо.

Как вспоминает жена Татьяна, ей позвонили поздно ночью и попросили сильно не волноваться, сообщив, что муж сейчас находится в больнице и врачи борются за его жизнь.

— Я тогда плохо понимала, что произошло, куда мне бежать и с кем оставить маленького Даниила, нашего трёхлетнего на тот момент сына. Я просила лишь об одном, чтобы Сергей выжил, чтобы у нашего сына был живой отец, — рассказала Татьяна Левченко.

Сергей Дюбкин выжил и стал примером мужества и героизма для своего сына. В настоящее время 13-летний Даниил Дюбкин активно занимается спортом, увлекается самбо. И Сергей не потерял себя в жизни, не сдался и не опустил руки, а наоборот, активно занялся спортом, увлёкся парапауэрлифтингом. В сентябре 2019 года в Крыму он завоевал кубок и занял 2-е место по пара пауэрлифтингу, в ноябре 2019 года стал чемпионом России и занял 3-е место, а в январе 2020 года стал победителем чемпионата Москвы, заняв 1-е место.

Начальник окружного управления поблагодарил Сергея Дюбкина за его храбрость, стойкость, силу и мужество и вручил ему именные часы, юному спортсмену Даниилу — коллекционную книгу-энциклопедию о супергероях, а памятный подарок и букет цветов — супруге Татьяне.

В завершение встречи семья Дюбкиных поблагодарила сотрудников полиции за тёплый приём и поддержку.

Юлия АНОСОВА,
пресс-служба УВД по ЮЗАО

№ 4 11.02 / 17.02. 2020
www.petrovka-38.com
ПЕТРОВКА 38

РАСТЁТ ДВИЖЕНИЕ ГОД ОТ ГОДА

В Юго-Западном административном округе проведено профилактическое мероприятие «Пешеход».

Вместе с инспектором группы пропаганды младшим лейтенантом полиции Алексеем Лапиным выезжаем к заданному месту — нерегулируемому пешеходному переходу возле дома № 2 по улице Адмирала Лазарева. Нас встречают старший инспектор ДПС отдельного батальона ДПС УВД по ЮЗАО старший лейтенант полиции Сергей Печурин и инспектор ДПС старший лейтенант полиции Виктор Масленников.

Сергей Печурин поясняет задачу:

— Проводим оперативно-профилактическое мероприятие «Пешеход» по пресечению нарушений правил дорожного движения гражданами, которые переходят дорогу в неустановленном месте, а также водителями, которые не уступают дорогу пешеходам, переходящим её по нерегулируемым пешеходным переходам. И соответственно, недопущению наезда на пешехода, а также сопутствующих нарушений.

Тем временем старший лейтенант полиции Виктор Масленников жезлом останавливает такси, водитель которой не уступил дорогу пешеходам. Инспектор представляется, просит предъявить документы и разъясняет причину остановки. Водитель Григорий Н. пытается оправдаться, мол, торопился и не заметил. Привычные в этих случаях отговорки. Старший лейтенант полиции документирует нарушение в соответствии со статьёй 12.18 КоАП РФ.

Интересуюсь у Сергея Печурина, проводятся ли беседы с нарушителями. Как показывает практика, беседы мало влияют на водителя. Отговорки одни и те же, мол, не видел пешехода или не мешал ему.

— Но у нас в правилах записано: если пешеход ступил на проезжую часть, на «зебру», то водитель обязан остановиться и пропустить его, — поясняет инспектор. — Я также являюсь водителем, как и все остальные. Можно ехать и смотреть не исключительно прямо, а чуть шире. И если человек идёт к пешеходному переходу, значит, он будет переходить проезжую часть. Надо «включить» голову и понимать, что водитель доедет до пешеходного перехода, пройдёт какой-то отрезок времени, пешеход дойдёт и встретится с водителем. И чтобы не попасть в неприятную ситуацию, наверное, лучше пропустить пешехода.

В конце января в Юго-Западном административном округе в 7.40 утра на конечной автобусной остановке у станции метро «Тёплый Стан», на «кругу», произошёл трагический случай. Водитель автобуса остановился, у него находился в салоне один пассажир в нетрезвом состоянии. Мужчина вышел из автобуса, постоял какое-то время и упал на снег. Его не заметил водитель другого автобуса, который подъехал туда же. Совершён наезд на человека со смертельным исходом. Возбуждено уголовное дело, проводятся все следственные действия, опросы, изучаются материалы видеосъёмок.

Другой случай в этом месяце произошёл на выходе из Воронцовского парка. На нерегулируемом пешеходном переходе водитель не уступил двум пешеходам дорогу, совершил на них наезд. На вторые сутки один из них скончался.

В обоих случаях вина водителей налицо. Но бывают ситуации, когда сами пешеходы провоцируют дорожно-транспортное происшествие.

— А в правилах написано, что прежде чем переходить проезжую часть, надо оценить обстановку, повернуть голову налево и направо, как учили в детском саду и школе, — замечает Печурин. — А человек идёт и даже не смотрит по сторонам. Машина же по разным причинам может не остановиться, тем более пожарная, «скорая помощь», полиция, которые спешат на какой-то вызов. И подобное разгильдяйство пешеходов создаёт проблемы.

Работа продолжается. Конечно, при виде инспекторов водители старательно пропускают пешеходов. Но есть и другие «попутные» нарушения. Сергей Печурин останавливает донельзя грязный КАМАЗ, такие же и номера машины — буквы и цифры не разглядеть. Уловка понятна: даёт возможность безнаказанно, до поры до времени нарушать правила дорожного движения. Инспектор заставляет водителя протереть номера. И выписывает штраф — 500 рублей.

Виктор Масленников в то самое время останавливает машину с тонированными стёклами. За это водитель привлечён к административной ответственности по статье 12.5 части 3. Ему выписан штраф, а также требование по устранению тонировки.

Мы прощаемся с инспекторами и желаем им успешной службы.

Начальник Отдела ГИБДД УВД по ЮЗАО подполковник полиции Александр Мельников дал комментарий по поводу профилактического мероприятия.

— На территории нашего округа за 12 месяцев 2019 года произошло 672 ДТП, в которых ранены 742 человека и 24 человека погибли. Среди пострадавших есть дети: 88 несовершеннолетних получили ранения различной степени тяжести. Один из видов — это наезд на пешеходов, их было совершено 284. Другой основной вид дорожно-транспортного происшествия — столкновения, их было 280. В январе 2020 года на территории округа совершено 27 наездов на пешеходов, в том числе 18 наездов на пешеходном переходе, 5 — вне пешеходного перехода, 4 — на дворовой территории, при движении транспорта задним ходом, когда водитель не убедился в безопасности своего манёвра. По сравнению с прошлым годом, количество наездов на пешеходов увеличилось на 6.

Основной задачей данного рейда является профилактическая работа как с водителями, которые не предоставляют преимущество пешеходам на пешеходных переходах, так и с самими пешеходами, которые нарушают правила дорожного движения, переходят в неположенном месте, на запрещающий сигнал светофора. Все эти ситуации мы сегодня профилактировали. В наиболее опасных местах, где велик риск наезда на пешеходов, выставили наряды ДПС. Это — работа инспекторского состава на крупных транспортно-посадочных узлах, на пересечении транспортных и пешеходных потоков. Мы проводим профилактическую работу в дошкольных и школьных учреждениях, где маленькие пешеходы переходят проезжую часть по безопасным маршрутам. Тем не менее и там со стороны водителей случаются нарушения. Особую бдительность надо проявлять к пожилым участникам дорожного движения, которые зачастую неверно оценивают дорожную ситуацию, с замедленной реакцией проходят проезжую часть, из-за чего происходит ДТП. Также разъясняем пешеходам необходимость иметь на одежде светоотражающие элементы. В тёмное время суток без таких элементов водитель может не заметить человека на дороге.

В случае наезда на пешехода возбуждается уголовное дело, далее проводятся следственные действия, определяется, виновен водитель или нет. Каждый случай индивидуален.

* * *

Причины, по которым пешеходы оказываются под колесами автомобиля:

— выход на проезжую часть из-за стоящего транспортного средства, которое закрывает обзор;

— выход на дорогу перед приближающимся автомобилем — пешеход не может реально оценить скорость, расстояние;

— превышение скорости со стороны водителей, особенно при переезде нерегулируемых пешеходных переходов;

— управление транспортными средствами в состоянии алкогольного опьянения или болезненном состоянии.

Сергей ВОЛОГОДСКИЙ,
фото Николая ГОРБИКОВА

В знак благодарности и уважения

Сотрудники 7-го отдельного специализированного батальона ДПС ГИБДД ГУ МВД России по г. Москве во главе с руководителем столичной Госавтоинспекции полковником полиции Юрием Дрогановым поздравили ветерана службы Ивана Васильевича МЕРТЕХИНА с 90-летним юбилеем.

— Руководство и личный состав Госавтоинспекции Москвы желают Вам крепкого здоровья, благополучия и выражают слова благодарности и бескрайнего уважения, — обратился к виновнику торжества Юрий Дроганов.

Ивану Мертехину подарили памятные подарки и организовали для него праздничный стол. Юбиляр был признателен за внимание и поделился воспоминаниями о том, как случилось, что он связал всю свою жизнь со службой.

Родился Иван Васильевич 15 января 1930 года в деревне Шулепово-Зенино Рязанской области. В годы Великой Отечественной войны наравне со взрослыми трудился в родном колхозе. В 1947 году переехал жить в Москву, устроился на работу. А в 1950 году был призван на службу в Военно-морской флот. Основная часть службы проходила в украинском городе Измаиле. Демобилизовался в 1954 году в звании старшего матроса, вернулся в Москву и поступил на работу в 3-й троллейбусный парк.

И всё-таки три года спустя было принято осознанное решение: в июле 1957 года Иван Мертехин пришёл на службу в органы внутренних дел, в 7-й отдел ГАИ ГУВД Мосгорисполкома. Проработал более двадцати лет в должности инспектора, затем с августа 1978 по август 1981 года состоял в должности начальника смены. Параллельно со службой в Госавтоинспекции окончил среднюю юридическую вечернюю школу. В 1969 году был избран депутатом Рублёвского поселкового Совета депутатов. Вёл активную работу в партийной организации, помогал в воспитании молодых сотрудников.

Прослужив в Госавтоинспекции 24 года, вышел на пенсию. После чего связь с ГАИ не прервал и еще 28 лет в качестве дружинника помогал столичной Госавтоинспекции. Иван Васильевич воспитал двух дочерей и четырех внуков, у него четыре правнука. Ветеран награждён юбилейными медалями «50 лет Победы в Великой Отечественной войне 1941—1945 гг.», «60 лет Победы в Великой Отечественной войне 1941—1945 гг.», «65 лет Победы в Великой Отечественной войне 1941—1945 гг.», а также ведомственными наградами — медалями «200 лет МВД России», «За безупречную службу» I, II, III степеней.

Любовь ВЫСОЦКАЯ,
фото Дениса АВВАКУМОВА

СНАЙПЕР И ЖУРНАЛИСТ

95 лет исполняется ветерану Великой Отечественной войны, органов внутренних дел, бывшему корреспонденту милицейской газеты «На боевом посту», сегодняшнему автору «Петровки, 38» подполковнику милиции Фёдору Фёдоровичу БАРИЛОВУ.

С гарнизонной газетой московской милиции судьба свела Фёдора Барилова около 70-ти лет назад. Поначалу он состоял внештатным корреспондентом издания, именовавшегося тогда «На боевом посту», однако вскоре талантливого молодого человека откомандировали в распоряжение редактора. На постоянной основе он публиковался в газете более двадцати лет. Но и позже, перейдя на другую работу, не прерывал с редакцией творческих связей.

Фёдор Барилов родился 14 февраля 1925 года в деревне Екатериновка Славгородского района Алтайского края. Первую заметку в районную прессу написал в 1941 году. Фёдор трудился в совхозе «Коммунар» Павлодарского района Казахской ССР штурвальным комбайна, а вечерами писал. Вскоре стал сельским корреспондентом областной газеты. Но в 1943 году за месяц до 18-летия Барилов расстался с мирной жизнью, надев форму красноармейца.

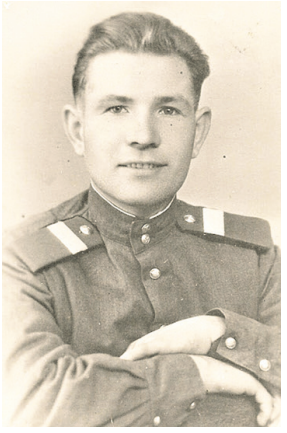

— Нас, восьмерых ребят-односельчан, на двух санях отвезли в райвоенкомат, который находился в 50 километрах от нашего посёлка, — вспоминал Фёдор Фёдорович. — А потом эшелоном направили в Читинскую область, в Даурию. Там всех новобранцев расселили в длинных землянках, стали готовить к войне с Японией. Главным врагом был немец, но мы знали, что придётся воевать и с японцами.

Фёдора отобрали в школу снайперов, где формировалась отдельная рота. Молодой снайпер стрелял метко, был отличником боевой подготовки.

— В составе войск Забайкальского фронта мы перешли границу с Китаем на рассвете 9 августа 1945 года, — рассказывает ветеран. — Наш полк находился в боевом охранении. Передвигались цепью. В первый день мы отмахали 74 километра. Японцы серьёзного сопротивления не оказали. В общей сложности пешком прошли всю Маньчжурию. Освобождали Северо-Восточный Китай, гнали Квантунскую армию до самого Жёлтого моря. Война для меня закончилась в городе Чифыне на реке Ляохэ в Китае.

В ходе этого наступления рядовой Барилов получил первую фронтовую награду — медаль «За боевые заслуги». Из всей роты наградили только двоих. Боевой путь солдата также отмечен орденом Отечественной войны II степени и медалью «За победу над Японией».

В 1947-м младшего сержанта Барилова перевели с Дальнего Востока для прохождения службы в гвардейскую Таманскую дивизию. Здесь он стал военкором дивизионной газеты «Гвардейское знамя» и газеты Московского военного округа «Красный воин».

Демобилизовался воин-журналист только в 1950 году, но сразу же был принят в ряды милиции. Охранял правопорядок на Казанском вокзале Москвы. Параллельно учился в вечерней школе. И постоянно рассказывал о буднях милиции в газетах «Московский железнодорожник» и «Гудок».

В это же время появились первые публикации Барилова и в нашей газете. Из-под пера Фёдора Фёдоровича вышли сотни репортажей, заметок, очерков. Помимо написания текстов журналист много фотографировал, причём личной фотокамерой. Каждую фотографию скрупулёзно подписывал, указывал дату, время события, кто изображён, а нередко и собственные ощущения от происходящего. Благодаря усердию автора до нас дошла уникальная информация о сотрудниках московской милиции, а также о наших коллегах, трудившихся в редакции тех лет.

В 1964 году из-за сокращения штатов лейтенант Барилов перешёл на работу в ЛУВД на должность оперативного дежурного. На пенсию Фёдор Фёдорович ушёл с должности заместителя начальника управления по политической части в 1975 году, имея за плечами около четверти века службы в органах внутренних дел.

На груди ветерана множество наград. Среди них вместе с упомянутыми — медаль «За отличную службу по охране общественного порядка», «За безупречную службу» двух степеней, другие ведомственные награды. Фёдор Барилов и сегодня продолжает сотрудничать со СМИ, не отказывается от общественной деятельности. Он бывает в школах, ведёт уроки мужества, участвует в патриотическом воспитании молодёжи, встречается с коллективом редакции газеты «Петровка, 38».

И в почтенном возрасте Фёдор Фёдорович продолжал заниматься литературным творчеством и даже сценическим искусством. Он являлся участником театрального коллектива «Серебряные струны», много лет пел в хоре «Вешняковские зори», писал в районную газету. В его соавторстве выходили книги, повествующие о московской милиции. Деятельность и жизненную позицию Барилова отметил мэр Москвы Сергей Собянин, вручивший ветерану благодарность «За активную общественную работу и вклад в военно-патриотическое воспитание молодёжи».

В свои годы Фёдор Фёдорович являет всем нам пример стойкости, бодрости и активной жизни. С удовольствием поздравляем юбиляра, желаем ему здоровья и дальнейшего творчества, в том числе в союзе с родной газетой!

Подготовил Алексей БЕЛОЗЁРОВ, фото из архива редакции

ЕСТЬ ТАКАЯ СЛУЖБА

КУДА ПРИВОДЯТ МЕЧТЫ: БУДНИ КРИМИНАЛИСТОВ

Два часа ночи. УВД по ЦАО. Тревожный звонок дежурного: «Варя, быстрее выезжайте, у нас кража коровы в центре Москвы». — «Поняла, выезжаем». Пинцеты, кисти, магнитный порошок, плёнки и бумаги, осветительные приборы и цифровой фотоаппарат — 15-ти килограммовый чемодан эксперта-криминалиста готов. Варя подбегала к служебной машине, а в голове крутился вопрос: «Какая корова в центре Москвы?» Всё прояснилось, когда следственно-оперативная группа прибыла на место преступления.

— Оказалось, что двое ребят в пьяном состоянии утащили 200-килограммовую инсталляцию коровы известного ресторана. Задержали их в 2-х километрах от заведения. Представляете, сколько они её несли на себе, — с улыбкой вспоминает капитан полиции Варвара Тихомирова, эксперт-криминалист ЭКЦ ОМВД России по району Замоскворечье.

Взять отпечатки пальцев, учесть все детали и зафиксировать на фотоаппарате место преступления — это и есть основная обязанность криминалиста.

— Нам необходимо было изъять эту корову и доставить в отдел, а её даже приподнять никто не мог. В итоге погрузили, ничего не оставалось, как поставить статую прямо у ворот УВД, — смеётся Варвара.

Подобные забавные случаи имеют место в практике криминалистов, но в их работе есть ещё одна особенность. ДТП с жертвами, грабежи и убийства — криминалисты оказываются в местах преступления одними из первых. Видят и слышат многое. Бывает так, что они становятся невольными свидетелями человеческого горя, когда воспринимать действительность становится тяжело.

— Тогда я абстрагируюсь от внешнего воздействия и представляю вместо погибшего человека манекен, на котором нас в университете учили отрабатывать приёмы фотофиксации. Мы его ещё называли Васей, — рассказывает капитан полиции Тихомирова. — Стараюсь не поддаваться эмоциональной волне свидетелей и потерпевших. Думаю только о работе, — резюмирует Варвара, мама двоих малышей.

Её коллега, начальник отделения по обслуживанию ОМВД России по району Замоскворечье межрайонного отдела ЭКЦ УВД по ЦАО майор полиции Николай Борин выходит из эмоционального тупика несколько иначе:

— На выездах, где есть погибшие или сильно пострадавшие люди, не каждому дано спокойно и качественно выполнять свою работу. Эмоциональная волна может накрыть эксперта, ведь мы общаемся с потерпевшими и свидетелями, которые находятся в стрессовом состоянии или просто в истерике. Лично я научился выставлять психологический барьер. Я как бы переношусь в свой мир, где есть я и моя основная задача, которую надо выполнить, не утратив внимательности.

Со временем «выездники»-криминалисты становятся опытнее, свою работу вообще считают ювелирной. Николай Борин рассказывает:

— Ты должен понять механизм действий преступника, чтобы искать непосредственно в этом месте следы, которые он мог оставить. Для этого нужно понять, как преступник видит мир, о чём он думает и что чувствует. Ведь злоумышленник тщательно планирует, продумывает мельчайшие детали, готовит алиби и совершает преступление в полной уверенности, что выйдет сухим из воды. Наша задача — найти видимые следы, изъять их и отправить на экспертизу. Есть и такие улики, какие без специального инструментария — магнитного порошка или ультрафиолета — увидеть просто невозможно. Именно поэтому работу экспертов я называю ювелирной.

О подобной работе Варвара не мечтала. Обучалась в школе с углублённым изучением биологии, любила ходить с папой в походы, интересовалась фотографией и всегда хотела помогать людям. Её увлекали съёмки на плёночную технику, а именно на фотоаппарат производства СССР — «Зенит».

— Динамичные снимки людей и животных были не особо интересны. Меня всегда привлекала статичная съёмка, стремилась правильно подсветить предметы, — делится Варвара. Это желание привело девушку в Московский университет МВД России им. В.Я. Кикотя на факультет подготовки экспертов-криминалистов, где она узнала о правилах криминалистической съёмки. — Нас действительно учили снимать на плёночный фотоаппарат «Зенит», я освоила увлекательный процесс проявления плёнки и правильного подсвечивания оставленных следов. Мне было безумно интересно, — вспоминает капитан полиции.

Мечту девятиклассника Коли Борина пойти по стопам дедушки и стать военным лётчиком развеяли ещё в детстве родители — школьные педагоги. Но юноша пошёл своей дорогой и осознанно выбрал путь служения России в структуре МВД. Так, в 2008 году Николай Борин окончил Колледж полиции № 1 г. Москвы и выбрал местом службы экспертно-криминалистический центр.

Николай и Варвара служат по полученной специальности далеко не первый год.

— Ни разу не пожалел, что именно так сложилась моя судьба, — утверждает Николай Борин. — Никогда не знаешь, куда в следующий раз заведёт тебя эта увлекательная творческая работа.

Евгения ПЕТРОВА, фото пресс-службы УВД по ЦАО

№ 4 11.02 / 17.02. 2020
www.petrovka-38.com
ПЕТРОВКА 38

ПЕЧАТНЫХ ДЕЛ МАСТЕРА

В сентябре 1982 года в жизни милицейского гарнизона столицы произошло значимое и существенное событие — создана своя типография. Было закуплено необходимое оборудование, набран коллектив профессионалов. И теперь весь объём печатной продукции — документация, служебные книжки, пропуска, удостоверения, бланки для всех подразделений — выпускается своими силами.

В настоящее время 33 специалиста осуществляют этот процесс. Директор типографии полковник милиции Анатолий Зубарев начинал милицейскую карьеру совсем молодым, после службы в армии стал работать мастером в автохозяйстве и прошёл долгий путь до начальника Хозяйственного управления ГУВД Москвы. Он с удовольствием показывает свои владения вместе с заместителем Владимиром Жоровым, который начинал работу в данном подразделении с должности ведущего инженера. Сейчас основной объём обеспечения всеми расходными материалами и оборудованием директор взял в свои руки.

В состав типографии входят три участка: цифровой и офсетной печати, переплётный. Знакомство начинаем с печатного цеха, в нём пять машин. Работа в самом разгаре, идёт печать очередных заказов.

Юрий Мальцев, подполковник в отставке, — старший мастер участка офсетной печати. Он умело организует работу по проверке качества выполнения тиражей и дальнейшее сопровождение заказов на участок переплётно-брошюровочных работ.

Печатник Александр Тимофеев работает в типографии много лет на машине 1992 года выпуска. Функционирует она как часы, это единственная машина в типографии второго формата.

Николай Скляр, печатник с сорокалетним стажем, показывает машину плоской печати «Гронхи», на которой трудится третий год.

Рядом на листорезальной машине работает специалист высокого класса резчик Александр Изотов, который разматывает ролевую бумагу, режет её по формату для всех печатных машин и обеспечивает всеми необходимыми заготовками переплётный цех.

Печатник Татьяна Колубелова выполняет заказы на печатной машине «Ромайор», которой около 30 лет. Общий трудовой стаж у Татьяны — 51 год, из них — 44 года в типографии ГУВД.

Прекрасно влились в коллектив два опытных печатника Олег Слугин и Юрий Щербаков со стажем работы более 30 лет.

Очень многое в типографии сделано руками механика Андрея Дорошенко, который может не только устранить любую неполадку печатного и переплётного оборудования, но и изготовить, установить мебель, отремонтировать сантехнику, построить различные перегородки.

Интересуемся, какая из машин самая старая. Нам показывают пресс 1975 года выпуска для горячего тиснения, которым печатают «золотые» надписи на удостоверениях и поздравительных адресах.

Вся подготовленная продукция переплетается вручную, склеивается, брошюруется, то есть принимает свой завершающий товарный вид в переплётном участке, который возглавляет мастер Сергей Холодов.

Ветеран труда Раиса Таран пришла в типографию со дня её основания и трудится по сей день. В дружной слаженной команде переплётного участка работают высококвалифицированные специалисты, такие как Надежда Полежаева и Галия Каримова. На всех работах переплётного дела отлично зарекомендовали себя и другие переплётчики: Надежда Гавриченкова, Наталья Федунова и Наталья Челнокова.

В 2002 году в типографию пришла работать переплётчиком Светлана Макарцева, через несколько лет стала мастером переплётного участка, а сегодня руководит производственным отделом. Именно под её чутким руководством слаженно работают все участки этой небольшой типографии.

Всю продукцию упаковывает один человек — Ольга Щедрова, которая, если остаётся немного времени от основной работы, всегда помогает на переплётном участке.

Незаменимым помощником в производстве является документовед Татьяна Гореликова, которая не только ведёт всю документацию производства, но и приветливо принимает всех заказчиков.

В производственном цикле важное звено — техник-кладовщик Елена Заботина, она материально ответственное лицо, принимает продукцию, поступающую из переплётного участка, ставит на учёт и передаёт начальнику производственного отдела, который распределяет её по округам. Елена показывает своё хозяйство, два аккуратно оформленных склада: готовой продукции и для хранения различных видов бумаги, краски, клея и других материалов.

Вот уже 20 лет за финансовую часть отвечает ведущий экономист Ирина Крупина. Она сообщила нам о количестве выпускаемой продукции, а это более 6 миллионов экземпляров в год.

— Это дело очень серьёзное, и для такой работы необходим человек надёжный и грамотный в вопросах экономики и бухгалтерии, — с уважением говорит Анатолий Зубарев. — Ирина Юрьевна как раз и обладает такими качествами.

Анатолий Михайлович — рачительный хозяин, у которого и винтик не пропадёт. Когда расформировали одно из подразделений госнаркоконтроля, он по описи принял сантехнику, старую офисную мебель, даже ламинат пригодился. Всему нашлось применение. Были оборудованы новые душевые, санузлы, комнаты для приёма пищи, на месте бывшей комнаты отдыха директора сделана раздевалка для женщин. И всё это — за последние годы.

— Трудно представить, если бы типография прекратила выпуск своей продукции, — замечает Анатолий Михайлович. — Подразделения остались бы без служебных журналов, бланков и книг, испытывали бы большой дискомфорт. Встал бы вопрос: где заказывать печатную продукцию и за чей счёт? Мы выпускаем одних только служебных книжек сотнями тысяч, а ещё пропуска, удостоверения, бланки, дипломы, грамоты, открытки, блокноты, буклеты, папки — всего более трёхсот наименований.

Вся продукция запускается в печать под строгим контролем ведущего технолога, профессионала с большим стажем Елены Дворник. Она и мастер цифровой печати Дмитрий Иванов являются разработчиками всей цветной продукции.

До 2016 года оборудование типографии представляло печальное зрелище, имелось всего две печатные машины — «Гильдерберг» и «Ромайор».

— Я обратился к руководителям, и они смогли изыскать необходимые денежные средства, — вспоминает Зубарев. — Приобрели печатную машину «Гронхи» китайского производства. Долго её настраивали, ведь она как живой организм, к ней надо привыкнуть, каждую мелочь знать. В 2018 году провели конкурс и закупили две японские печатные «Хамады», да ещё дополнительно две бумагорезальные машины. В итоге типография имеет почти всё необходимое оборудование. Очень важный момент — удалось приобрести спецодежду для работников. А в перспективе планируем открыть комнату истории.

В типографии работает ещё один документовед — Людмила Чернышова, которая помимо основной работы несёт важнейшую общественную нагрузку секретаря Совета ветеранов службы тыла ФКУ «ГЦХТиСО ГУ МВД России по г. Москве», председателем которого является Анатолий Зубарев. Именно благодаря им не забыты ветераны. Ежегодно к праздникам проводятся встречи с ветеранами, направляются поздравительные открытки с днём рождения.

— Самое главное, я уверен, что никто не подведёт, — в заключение заметил Анатолий Михайлович. — У нас замечательный, дружный коллектив единомышленников, профессионалов своего дела, и всем хочется пожелать благополучия, отменного здоровья, успехов в работе.

Сергей ДЫШЕВ,
фото Александра НЕСТЕРОВА

Отважный фронтовик и гениальный сыщик

Летом сорок первого в 17 лет, едва окончив школу, Володя Корнеев с четырьмя своими товарищами отправился в военкомат. В конце июля наконец-то добились желаемого: их приняли в разведшколу НКВД. По окончании школы Корнеев стал командиром разведки в диверсионной группе отряда с кодовым названием «Быстрые». На счету группы были подрывы вражеских поездов с танками и боеприпасами, несколько очищенных от фашистов деревень.

Однажды «Быстрые» исчезли. Окружённые со всех сторон, раненые, с разбитой рацией, они оказались в тылу врага. Пошли слухи, что группа полностью погибла, приняв неравный бой с эсэсовцами. Тогда Володина мама получила первую похоронку. Небо меркло в глазах, жить не хотелось — но сердце протестовало: «Он жив! Ты не знаешь, что он жив, ты чувствуешь!..» Таких страшных конвертов за всю войну было ещё два. И каждый раз — ошибочные.

Лишь через четыре месяца «Быстрые» наконец-то попали к своим. Вместе с собой они вывели из тыла пятьдесят пехотинцев, лётчиков, танкистов, чьи матери тоже ждали сыновей, несмотря на похоронки. В 1944 году буквально на руках тяжело раненного Володю вынесли к своим товарищи по группе — хрупкая девушка и мальчик. В конце сентября того года Корнеев вернулся домой, в Москву. Для дальнейшей службы в разведгруппе он был признан негодным по состоянию здоровья.

Комиссованный по ранению с действительной военной службы, бывший помощник командира взвода полковой разведки 56-го гвардейского стрелкового полка 19-й гвардейской стрелковой дивизии 3-го Белорусского фронта старший сержант Владимир Корнеев с разведкой не «завязал». В 1944 году он стал разведчиком оперативного отдела Управления милиции города Москвы «под псевдонимом Правдин. Правда, долго в этом качестве бывший партизан и кавалер орденов Славы и Красной Звезды не задержался. В августе 1945 года его перевели на работу в Московский уголовный розыск.

В послужном списке Владимира Корнеева много опасных дел. За три месяца его группа (а в группе всего три человека!) изъяла у преступников 56 стволов огнестрельного оружия. Среди их заслуг — участие в изобличении банд Андреева по кличке Америка и Митина, и раскрытие ограбления на Церковной горке, и арест известного бандита Суликса, при перестрелке с которым Корнеев чудом остался жив.

В делах, которые контролировал Корнеев, тупика не существовало. Каждое дело было обязательно доведено до конца — будь то украденная скрипка Ойстраха или кража кошельков у двух геологов. Для Корнеева всё было одинаково важно. Впрочем, мелкие дела доставались ему редко — должность обязывала заниматься крупными, групповыми преступлениями. Такими, как операция «Сон» или ограбление меховой фабрики на улице Осипенко.

Должность начальника МУРа (1969—1976) — дело не только сверхответственное, но и невероятно трудное. Преступники всё менее походили на жуликов послевоенных лет. Страна богатела — как следствие, появлялось громадное количество мошенников и любителей поживиться чужим добром. Оттого сложных дел становилось всё больше. Среди них — кража в одном из краеведческих музеев в северной глуши, где пропало 59 экспонатов: иконы XV—XVII веков, кресты, пелены строгановского шитья. Каждое из произведений уникально, бесценно.

Далее Корнеев возглавил один из отделов Главного управления уголовного розыска МВД СССР. Криминальный мир московских подворотен расширился до размеров целой страны. В тот период Владимир Фёдорович практически не бывал дома: приходилось постоянно ездить то в Одессу, то во Владивосток.

Корнеев принял участие в расследовании таких громких преступлений, как убийства 24-х автомобилистов в Ставрополе и Краснодаре; разбойные нападения на милицейский пост и ресторан «София» в Северной Осетии; грабёж и убийство инкассаторов в Новосибирске и Крыму; зверские по цинизму убийства в Оренбурге и Казахстане; массовые ограбления группой Монгола и многие другие. В 52 года Корнеев ушёл на пенсию, но и в годы заслуженного отдыха покой ему лишь снился. Он активно работал в Совете ветеранов МУРа, передавал опыт молодым, помогал раскрывать самые сложные дела. Да и журналистам давал советы, делился историями, информацией.

Умер Владимир Фёдорович в 1997 году. И вместе с ним ушла целая эпоха, целое поколение старого российского сыска. Но всё, что можно было, он передал молодым. Возможно, кому-то из них тоже посчастливится войти в историю отечественной криминалистики.

Светлана ШАЙДАКОВА,
фото из архива редакции

Яркая победа ветеранов МУРа

На Петровке, 38 в спортивном зале состоялось знаменательное событие — турнир по мини-футболу, посвящённый памяти участника Великой Отечественной войны, бывшего начальника МУРа Владимира Корнеева. В нём участвовали пять команд подразделений — ГУУР МВД России, УУР, Центра противодействия экстремизму, ГУНК МВД России и ветеранов МУРа.

Один из организаторов мероприятия член Совета ветеранов МУРа полковник милиции Алексей Базанов рассказал:

— С учётом, что в наступившем году страна отмечает 75-летие Великой Победы, мы решили провести турнир памяти фронтовика Владимира Корнеева. Мы вышли с этим предложением на начальника УУР главка и председателя Совета ветеранов московской полиции. Они поддержали начинание. Владимир Фёдорович был также начальником отдела ГУУР МВД России, поэтому не случайно среди команд участвовала и команда этого подразделения.

На первой игре встретились ветераны МУРа и команда ГУУР. По условиям игры матч длился 10 минут, оттого игроки и выкладывались на полную катушку: стремительные атаки, мяч летает с одной стороны поля на другую, вратари держат оборону. Но, несмотря на все попытки противоборствующих сторон, счёт открыть не удалось — 0:0.

С не меньшим накалом играли ветераны МУРа с командой ГУНК МВД России. И зрители проявляли активность, подбадривали игроков репликами, выкриками, звуками рожков. Ветеранам удалось буквально вырвать победу со счётом 3:1. В игре с ГУНК два гола забил полковник полиции в отставке Денис Нигматов, один гол — полковник внутренней службы в отставке Александр Смирнов.

На третьей игре ветераны МУРа встретились с коллегами — командой Управления уголовного розыска. И вновь успех — 1:0.

Председатель Совета ветеранов МУРа полковник милиции Валерий Бобряшов рассказал «Петровке, 38»:

— Работа в МУРе всегда была очень сложной, ненормированный рабочий день, но во все годы выделялся один спортивный день в неделю. Подразделения выезжали на занятия, и ведь ничто так не сплачивает, как совместные состязания, а потом — чаепитие. Мы по инициативе нашей ветеранской организации решили устроить этот турнир. Собрали пять команд, в том числе и нашу, ветеранскую. Сшили ветеранам форму, а также учредили кубок в память о бывшем начальнике МУРа Корнееве, который будет переходящим. Наверное, это правильно, потому что активные совместные действия, в том числе спортивные, сближают людей.

Примечательно, что в команде ветеранов МУРа играют Акбар Нигматов и его сын Денис. Отец четырежды полковник — таджикской милиции и полиции, а также российской милиции и полиции. Награждён медалью «За отвагу».

Акбар Нигматов поведал в перерыве между играми:

— Хороший турнир, хотелось, чтобы чаще организовывали такие мероприятия. Футболом я занимаюсь всю жизнь. А здесь — это ещё и встречи с товарищами, общение. На День ветерана будем проводить турнир. Побольше было бы поле, интереснее пошла бы игра. Наиболее яркие моменты — это голы. Сын молодец, два гола забил.

Капитан команды ветеранов МУРа — полковник милиции Евгений Жураковский, бывший заместитель начальника МУРа. В её составе — и бывший начальник МУРа в 2000—2001 годах полковник милиции Евгений Максимов, бывший начальник ОРЧ полковник милиции Александр Корольков, ветеран МУРа Кирилл Иванов.

В ходе игры случилась конфликтная ситуация: вратарь команды ГУУР жёстко сыграл против одного из игроков команды ЦПЭ. И капитан этой команды полковник полиции Александр Юркин (к слову, начальник отдела, специализирующегося на противодействии фанатам) принял соломоново решение: чтобы не обострять ситуацию, заменил этого игрока.

Денис Нигматов поделился впечатлениями об игре:

— Футболом занимаюсь с детства, играл в команде МУРа, когда служил в нём. Несколько раз мы были чемпионами Главного управления. Сейчас поддерживаю форму, тренируюсь. Первая игра была с ГУУРом, надо было понять, как и кто играет. На второй игре с командой ЦПЭ разыгрались. В нашей ветеранской организации игрокам за 40 лет, стараемся подстраиваться под темп игры наших противников, возрастом более молодых. Первый гол я с разворотом пяткой между ног вратарю пробил. Что касается второго гола — скинули под удар, попал в створ, и вратарь уже ничего не смог сделать. Ничего сложного. Хочу отметить, что турнир интересный, сильные команды, все хотят победить. Наши ветераны — молодцы, поддерживают себя в форме. Спасибо организаторам за этот турнир.

Ветераны МУРа набрали одинаковое количество очков с командой ЦПЭ. А по положению игры в таком случае проводится дополнительный матч. Но и он не выявил победителя. Счёт 0:0. Судья назначил провести серию пенальти. И со счётом 3:2 вратарь команды ветеранов Кирилл Иванов вывел её в победители! Третье место заняла команда ГУУР.

Капитан команды ветеранов МУРа Евгений Жураковский после игры рассказал читателям «Петровки, 38»:

— Настроение хорошее, радостное, игры проходили по-боевому, но корректно. Судейский состав судил правильно. В итоге мы напряглись, побороли все команды и заняли первое место. Я рад за команду, за ветеранов. К примеру, команда ЦПЭ очень сильная, выигрывала у противников с крупным счётом: 4:1 и 4:0. Мы им не проиграли ни разу. Первый раз был счёт 1:1, а второй раз выиграли по серии пенальти. Яркие моменты — это не только голы, но и промахи. Когда команде ГУУР не забили гол в пустые ворота, или команде ЦПЭ не попали в пустой угол. Сложность и в том, что команда была несыгранная. На поле переставляли игроков, замену делали, смотрели, кто как играет. Самое яркое впечатление — мы не проиграли сильной, слаженной команде ЦПЭ.

Сергей ВОЛОГОДСКИЙ,
фото Александра КУДРЯВЦЕВА

№ 4 11.02 / 17.02. 2020
www.petrovka-38.com
ПЕТРОВКА 38

На Западе столицы

Представляем УВД по Западному административному округу Москвы

ЗА ДЕСАНТИРОВАНИЕ — ЗАЧЁТ!

Что представляет из себя акция «Студенческий десант» и для чего она проводится, — об этом мы писали неоднократно. Однако напомним: с подрастающим поколением проводится агитационно-разъяснительная работа, направленная на привлечение выпускников школ и кадетских классов к поступлению в вузы системы МВД и приём молодых инициативных граждан на службу в органы внутренних дел. При этом молодёжной общественности стараются предоставить достоверную информацию о специфике и нюансах службы в полиции. Интерес обоюдный. Юноши и девушки могут сделать сознательный профессиональный выбор, а правоохранители — привлечь в свои ряды социально активную часть гражданского общества.

В УВД по Западному округу эта акция никогда не носила формальный характер. А поскольку она всегда являлась «поставщиком» добротных кадров, то к её проведению всегда привлекают неравнодушных заинтересованных сотрудников.

Очередная акция не ограничилась одним мероприятием. Сначала под руководством члена Общественного совета при ГУ МВД России по г. Москве, лидера общественного движения «Гражданин» Юрия Шарковича, старшие инспекторы отдела ГИБДД УВД по ЗАО ГУ МВД России по г. Москве майор полиции Денис Стихарёв и старший лейтенант полиции Александр Озеров организовали экскурсию по управлению для учащихся кадетского класса школы № 384 имени Д.К. Корнеева Можайского района Западного административного округа столицы.

В стенах управления ребят встретила начальник Правового отдела УВД по ЗАО подполковник внутренней службы Анастасия Гаврилова, являющаяся и председателем женсовета УВД по ЗАО.

— «Быть экскурсоводом» здесь никак нельзя, этого недостаточно. Да я бы и не согласилась на такое. Если от каких-то вопросов, пусть и неудобных, ты отмахнёшься, то у ребят сложится неверная картина нашей службы и в дальнейшем они вправе адресовать упрёк своим работодателям, — говорит Анастасия Александровна.

Учащимся рассказывали об условиях службы в органах внутренних дел, социальных гарантиях, предоставляемых сотрудникам и членам их семей, о порядке поступления и обучения в Московском университете МВД России им. В.Я. Кикотя.

Юных гостей познакомили с работой Экспертно-криминалистического центра. Его руководитель полковник полиции Светлана Галкина продемонстрировала работу дактилоскопистов, раскрывающих преступления даже по одному случайно оставленному злоумышленником отпечатку пальца, познакомила ребят с технологией работы баллистов и трасологов. В группе по выявлению подделок и фальшивых денежных знаков экскурсантам показали способы распознавания иностранных и российских фальшивых купюр различных номиналов. При этом сотрудники ЭКЦ профессионально и развёрнуто отвечали на вопросы юношей и девушек, по большей части развеивая стереотипы, навеянные кинематографом.

Любознательную молодёжь провели по зданию, показав служебный стрелковый тир и Центр кинологической службы. Разумеется, тир больше интересовал парней, а мохнатые подопечные кинологов — девушек.

В финале познавательной экскурсии кадеты побывали в физкультурно-оздоровительном комплексе, где располагаются залы борьбы и бокса, плавательный бассейн, зал силовой подготовки. Там отделения профессиональной подготовки, и Центра служебной и боевой подготовки показали ребятам несколько эффективных приёмов борьбы и оценили физическую форму желающих.

В следующий раз в гости к полицейским были приглашены ребята постарше — учащиеся крупнейшего педагогического вуза — Московского педагогического государственного университета, ряд корпусов которого располагается на территории Западного округа столицы.

Среди организаторов были члены Общественного совета при УВД по ЗАО: уже знакомый нам Юрий Шаркович и директор Института изящных искусств МПГУ Андрей Коновалов, а также председатель Совета ветеранов УВД по ЗАО майор милиции Анатолий Товстоног.

Программа «десантирования» была похожей. Поэтому описывать её этапы не будем, а лучше дадим слово Ксении Сидорской — студентке МПГУ и сотруднице Лаборатории студенческих инициатив Института филологии МПГУ.

— Отвечу не только за себя, но и за своих друзей. Мы не просто довольны часами, проведёнными в стенах полицейского управления. Мы были по-хорошему удивлены разницей между привычным, обывательским представлением о службе в полиции и тем, что смогли увидеть и «пощупать своими руками». Большое спасибо организатора нашей встречи и гостеприимным хозяевам!

А возможно, и будущим коллегам, добавим мы.

Время расстаться с наивностью

Общественный совет при УВД по ЗАО провёл «круглый стол» с участием оперативных сотрудников отдела уголовного розыска УВД по ЗАО по вопросам противодействия дистанционному мошенничеству, приобретающему в последнее время распространённый характер.

Открывая мероприятие, председатель Общественного совета полковник милиции в отставке Владимир Береснев предложил систематизировать проблему, выделить основные аспекты, которые нуждаются в постоянном освещении в средствах массовой информации.

— Основной узел, на котором завязаны подобные виды мошенничества, — это завладение чужими денежными средствами таким образом, когда с помощью различных ухищрений злоумышленникам удаётся получить персональные данные потерпевших и заходить в личные кабинеты систем банк-клиент или суметь дистанционно воспользоваться телефонным аппаратом, другим оборудованием потерпевших граждан, — начал разговор Владимир Береснев.

Тему поддержал начальник 4-го отдела ОУР УВД по ЗАО подполковник полиции Дмитрий Кобенев:

— Преступники раз за разом выдумывают способы обмана малосведущих граждан. В любой их схеме всегда присутствует процесс подмены общения, когда доверчивые люди считают, что разговаривают с официальным представителем банка или других организаций, способным принимать решения по их финансовым вопросам, а на самом деле их собеседником оказывается обманщик.

В развитие разговора присутствовавшие на встрече оперативные сотрудники детально рассказали о технологиях дистанционного «разводa» потерпевших. В ходе «круглого стола» в очередной раз прозвучала рекомендация расширить процесс информирования граждан о случаях дистанционного мошенничества, и при этом делать основной упор не на теоретические схемы, а на примеры, имевшие место по-соседству. Поскольку, увы, в каждом округе обманутых людей более чем достаточно.

Гражданам необходимо в любом, самом обыденном общении с кредитными и другими финансовыми организациями, а также с незнакомыми абонентами или собеседниками использовать комплекс стандартных защитных мер, обеспечивающих надёжную защиту их текущих финансов, накоплений и любого личного имущества. И эти меры должны быть зафиксированы в памяти, как номера «скорой помощи» и полиции.

— Основной способ защиты на сегодня, — сказал Владимир Береснев, — инициативное прекращение граждан любого общения с незнакомыми людьми, по незнакомому номеру телефона. Жители должны сами, прервав непонятный вызов, тут же совершить самостоятельный звонок по известному им телефону той организации, откуда якобы позвонили. Любой вопрос, связанный с деньгами или имуществом, должен всегда исходить только от них и по их же инициативе. Любые, даже самые заманчивые предложения, поступающие извне, необходимо рассматривать критически, немедленно перепроверяя своим встречным звонком. Эти несложные, по сути, меры предосторожности избавят людей от финансовых потерь и огорчений. Ко всем должно прийти понимание: в наше циничное время всё меньше места повсеместному доверию и наивности.

ПрИ СвЕтЕ ФаР

Когда про рейд говорят моряки, они имеют в виду место якорной стоянки судов, военные — способ ведения боевых действий в тылу противника, а в устах правоохранителей рейд — это по возможности непредсказуемое появление полицейских в том или ином месте. Вот и мы не ожидали, куда заведут нас маршруты ночного патрулирования Очаково-Матвеевского совместно с экипажем ППСП.

Об участии нашей журналистской братии в подобных рейдах (в основном – ночных) мы рассказываем не в первый раз, поэтому привычную атрибутику, предваряющую выезд машин, опускаем. А сразу переходим к событийному ряду.

Первым сильным впечатлением для нас стало общение с заместителем начальника полиции ОМВД России по району Очаково-Матвеевское подполковником полиции Татьяной Филимоновой. Сегодня женщина в полиции — дело привычное. Но не на такой должности, согласитесь. Теплота и забота в общении с гостями и подчинёнными удивительным образом сочетаются в ней с принципиальностью и требовательностью. Татьяна Игоревна не даёт нам уехать в ночь без кружки горячего кофе. Бессонная ночь предстоит и ей самой.

Полицейские заходят в кабинет. Руководитель внимательно осматривает их обмундирование, снаряжение и произносит своё традиционное напутствие:

— Берегите себя!

Татьяна Игоревна уверяет, что «придаёт» нас наряду, «старослужащему» и очень опытному. В его составе: командир отделения отдельного взвода ППСП лейтенант полиции Николай Боголюбов и его напарник — лейтенант полиции Александр Степанов. Оба в полиции не первый год, работу свою знают на «пять с плюсом». На их счету многочисленные задержания. Боголюбов в полиции — с марта 2009 года, Степанов — с 2005-го. За безупречную службу оба имеют множество благодарностей и поощрений. И, кстати, у обоих — высшее юридическое образование. Так что, на улицы сегодня выходят «закон и порядок».

Мы тоже искренне заверяем ребят, что послужим им если не усилением, то как минимум не будем обузой. На этом и начинаем наше совместное патрулирование на полицейской «Ладе-Ларгусе».

Вначале принимаем сигнал от жителя дома, напротив которого развернулась стройка. По словам заявителя, работы, сопровождаемые звуками механизмов и прочими стуками, происходят и в ночное время, мешая всему дому заснуть. Согласны: непорядок. Едем на стройплощадку. На месте наблюдаем типичную картину ремонтно-строительных работ среднего масштаба. Работа кипит, люди работают, машины — тоже. Разыскиваем прораба. Полицейские начинают проверять соответствующие документы, среди которых должно быть разрешение на проведение ночных работ. Такового не оказывается — работы прекращаются, составляется протокол, который назавтра ляжет на стол местного участкового уполномоченного. Жители дома напротив могут спать спокойно, а ряду должностных лиц предстоят объяснения с властями. Между собой шутливо замечаем, что, справедливости ради, организаторов этого беспредела тоже стоило бы побеспокоить в ночное время.

Примерно в половине одиннадцатого вечера дежурный направляет нас по вызову гражданки, которая просит защиты. Будучи женой весьма темпераментного мужчины, она якобы постоянно подвергается с его стороны домашнему террору.

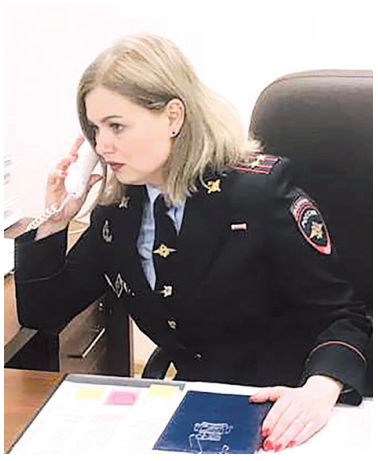

Подымаясь по лестнице, морально начинаем готовить себя к тяжким последствиям супружеских разборок. Но реальность представляется куда более мирной. Дверь открывает мужчина, видимо, тот самый «буйный» муж. Характерное лицо, как говорится, кавказской национальности. Несмотря на не столь позднее время, звонок в дверь явно поднял его с постели, о чём свидетельствует нижнее бельё и заспанный вид. Мужчина нетрезв, он, возможно, уже сталкивался с полицией, а возможно, на ум ему приходят какие-то собственные соображения, но ведёт он себя предельно (мы бы сказали, утрированно) вежливо. Употребляя юридические термины, он постоянно упирает на свои гражданские права и неприкосновенность личной жизни.

Впрочем, посягать на его права никто не собирается. Прежде всего, ввиду явного отсутствия нарушений прав супруги, которая куда-то подевалась. Спустя некоторое время стало известно, что женщина спряталась у соседей. Но опрос жителей ближайших квартир этой информации не подтверждает. По крайней мере, в этот самый момент оснований забирать мужчину из тёплой постели на уличный холод и везти в отдел нет. Поэтому Николай ограничивается предупредительной беседой с виновником вызова, в ходе которой убедительно рисует тому мрачную картину ожидаемого возмездия, если жалобы супруги подтвердятся.

Следующий вызов звучит не менее тревожно — снова сигнал бедствия со стороны супруги. Пожилая женщина жалуется на мужа, разумеется, столь же пожилого. Якобы тот ведёт себя чересчур неадекватно.

Вместе с нарядом полиции в подъезде жилого дома встречаем выходящую из лифта бригаду врачей «скорой помощи». Медики рассказывают, что пенсионер напился, не рассчитав собственных сил, да ещё и «курнул» чего-то вдобавок. «Верно, курнул, — подтверждает и открывшая нам дверь жена. — Сосед, будь он неладен, угостил».

Здесь же находится и сам любитель острых ощущений, но он не стоит на ногах, заваливается. Причём, согласно диагнозу медиков, не от каких-либо проблем с сердцем или от чего-то столь же серьёзного. Нет, просто вестибулярный аппарат пожилого человека явно не готов к подобной нагрузке. Отсутствие устойчивости дедок компенсирует общительностью и любвеобилием: лезет ко всем обниматься, говорит, как всех любит, уважает и как хорошо относится к полиции в целом, и к ночным визитёрам в частности. На возникший было вопрос, зачем стоило набирать «102», женщина отвечает:

— Забирайте с собой окаянного, хоть высплюсь нормально!

Но утешить её не можем: и этого нарушителя спокойствия в отдел забирать нет оснований.

Спускаемся к машине, следуем дальше. Пока ничего действительно серьёзного. Но в практике наших сопровождающих есть немало случаев, которые запомнятся надолго. Пока едем, просим рассказать какой-либо эпизод из рабочих будней. И не столь курьёзный, как минувшие вызовы, а что-то реально драматическое.

В ответ Николай вспоминает историю, с одной стороны, действительно жуткую, с другой — как нельзя лучше подтверждающую профессионализм экипажа. Поскольку произошла она именно с участием Степанова и Боголюбова.

— Несколько лет назад ранним летним утром, часов в пять, из дежурки нам передали сигнал: женщина заявила о пропаже сына. Тот не выходит на связь, и у матери имеются все основания предположить неладное. Поздним вечером накануне 22-летний сын позвонил и сказал, что задерживается (и примерно обозначил место), потому что нашёл повод что-то там отметить с друзьями. Ночевать не явился. Мы двинулись в направлении предполагаемого «места пропажи», там была промзона вокруг домостроительного комбината. Объездили-облазали всё вокруг и в отстойнике около железнодорожных путей, по которым ДСК отвозит свою продукцию, обнаружили разыскиваемого парня. Он лежал в луже крови, забитый до смерти. Сообщили в отдел, а сами стали тщательно осматривать землю вокруг. Нашли след от кроссовок. Словно покойник собственной кровью указал на убийцу...

Подробности общения с матерью опускаю. Главное — узнали от неё, с какой компанией водился её сын. По горячим следам двумя экипажами рванули в рабочее общежитие. А там один гражданин (немногим старше покойного) только что закончил застирывать свою одежду. А вот кроссовки очистить от крови не успел. Оказалось, на фоне совместного распития, уже после того как разошлись остальные, из-за чего-то сцепились. Началась ругань. Ну а дальше этот приезжий работяга (гражданин Белоруссии) схватил камень, да и забил несчастного. Сейчас сидит, конечно, на «строгом режиме».

Рассказанное Николаем прогоняет весёлое настроение и погружает нас в сосредоточенное молчание. Долгое время колесим по району в отсутствие каких-либо вызовов. Объезжаем обширные промышленные зоны, тщательно исследуем стоянки машин под пролётами автомагистралей. Становится очевидным, насколько профессионально действует экипаж, насколько контролируют обстановку эти двое. Парни замечают детали, совершенно незаметные для нас, журналистов. Без внимания не оставляют ни одну мелочь.

Вот в глухой тени ухитряются разглядеть гражданина, копающегося под раскрытым капотом автомобиля. Машина с белорусскими номерами. Всё нормально, мужчина — владелец, решает свои автопроблемы.

А вот по ночной улице идёт с грудным ребёнком на руках женщина. Приблизившись, видим жительницу южного зарубежья. Следом появляется её муж. С документами у пары полный порядок.

Но «полный порядок» свойственен далеко не всем запоздалым прохожим. Несколько позже опытный взор полицейских выхватывает из ночной тьмы двух человек, присевших от света наших фар за припаркованной машиной. Незамеченными им остаться не удалось. Сотрудники представляются, просят предъявить документы, начинают дотошную проверку.

Среди прочего у обоих проверяют регистрацию, патенты на трудовую деятельность. И то, и другое вызывает сомнение. При этом патенты идентифицируют на месте (сверив их с имеющейся в отделе базой данных), один оказывается поддельным. Полицейские принимают решение доставить гостей столицы в отдел.

Описывать логистическое решение, словно из задачки «как переправить волка, козу и капусту», не будем, важно другое: когда все вместе уже находимся в помещении дежурной части, поддельной оказывается ещё и регистрация одного из доставленных. Ему на некоторое время придётся задержаться в отделе, второй отправляется по своим делам.

Всё это время командир роты ожидала нас, коротая время за заполнением документов. Очевидно, чисто по-женски Татьяна Игоревна сильнее «отцов-командиров» переживает за своих парней. Но со стороны заметно, что подчинённые мужчины отвечают ей благодарностью. Снова все вместе пьём горячий кофе.

Что ж, за время нынешнего дежурства ничего необычного не случилось. Зато оно свело нас с замечательными людьми, с одной стороны, и фактурными героями сюжетов — с другой.

Материалы подготовили Анна БАРЫШЕВА, Артём КИРПИЧЁВ и Игорь МИКРЮКОВ. Фото Игоря МИКРЮКОВА

№ 4 11.02 / 17.02. 2020
www.petrovka-38.com
ПЕТРОВКА 38

15 февраля — День вывода советских войск из Афганистана

«ДУХОВ» видел В ЛИЦО

Михаил СОЛЯР служил в патрульно-постовом подразделении 40-го отделения московской милиции, когда 15 февраля 1989 года услышал о завершении вывода советских войск из Афганистана. Первое, о чём он подумал: наконец-то закончилась эта война, не станут больше матери прощаться с сыновьями навсегда...

«Тихая» дата

— Это был обычный день, — рассказывает Михаил Михайлович. — Я уже давно, а точнее — с 1986 года, работал в милиции. Здесь, в отделении, спустя полтора года после службы в армии, возвращения из Афганистана меня догнала медаль «За отвагу». Её привезли и вручили два сотрудника госбезопасности.

Тогда о событиях в Афганистане не принято было распространяться. Поэтому конец войны каждый, кто на ней побывал, наверное, переживал по-тихому. Мы встречались, общались, делись переживаниями. И конечно, были рады, что все ребята покинули ту страну, а выпавшие на их долю испытания остались позади...

От печки

— Мой призыв на срочную службу состоялся в ноябре 1983-го. Попал в команду 300 — погранвойска. К этому моменту я получил образование в строительном училище на родине — в Черкасской области Украины. О горячих точках не мечтал. Но отслужить хотел вовремя, в 18 лет сам отнёс документы в военкомат.

Обрадовался, что определили в погранвойска, в Среднеазиатский округ — буду, мол, ходить по флангам, границу охранять. Но дала о себе знать моя строительная специальность. Распределили в тыловое подразделение — дырки замазывать, штукатурить и прочую работу, которой было немало, выполнять. Я думал: как же так, это же не стройбат, я должен рубежи защищать!

Командир убеждал: «Пойми, ты молодой, бестолковый, в тыловой службе у тебя всё будет хорошо, будешь ездить в командировки на заставы, в мотоманёвренные группы, помогать по строительной линии, льготы получишь». А я за своё: хочу служить на границе! В общем, упёрся так, что до «особиста» дошёл, которому заявил о несогласии оставаться в тылу.

Но в первую командировку в мотоманёвренную группу, находящуюся на территории Афганистана, меня отправили всё же в качестве строителя. Прибыл туда в составе колонны вместе с дровами, водой, прочей провизией. При миномётном обстреле там была разрушена хлебопекарня. За две недели я её поправил, печку выложил. Но главное, с бойцами пообщался, почувствовал их братское отношение. Тогда я твёрдо решил: раз на границу не пускают, буду рваться сюда, к этим парням. Кстати, в этой командировке меня стали называть не иначе как «печник», в итоге с этим «позывным» я и прожил до самого «дембеля».

За Амуром

— После командировки я снова стал обивать пороги командования. Наконец, тыл от меня отказался, я получил перевод на линейную заставу. Два месяца ходил, как мечтал, по флангам: 12 километров в одну сторону, 8 в другую. Правда, всякого рода ремонтные работы по умолчанию были на мне. Например, я успел за это время соорудить колодец. Начальник заставы был доволен, вручил за оказанную помощь первую награду — знак «Отличник погранвойск» I степени.

В дозоры ходил вместе с овчаркой Амуром. Это был старенький пёс, которого готовились списать. А быть списанным плохо. Когда мне выпало отправиться на передовую, в афганские горы, я решил взять Амура с собой, думал, вместе дотянем до «демобы»...

Приехавший на заставу «особист» спросил, не передумал ли я про «афган». Я уже служил на границе и, наверное, хотел бы остаться здесь до конца службы. Но давать задний ход было не к лицу. И через пару дней, собрав вещмешок, вместе с Амуром мы сели на катер, который доставил нас по фарватеру Амударьи в район дислокации мотоманёвренной группы № 1.

Подразделение находилось в горах, контролировало отметку 1534, осуществляло охрану кишлака Мармуль. На первое боевое задание я пошёл в составе группы из 36 человек. Это был удачный поход. «Душманы», узнав о нашем преследовании, поспешили уйти без сражения, оставив в лагере более двухсот стволов огнестрельного оружия, столько же мин.

Я быстро освоился в новом коллективе. При этом стремился проявить себя, доказать, что на меня можно положиться. Ведь в боевом подразделении иначе как «один за всех и все за одного» нельзя.

Во второй или третий выход на задание я взял с собой Амура. Наверное, не случайно, потому что старый пёс не плёлся позади, а бежал впереди меня. Кишлак, к которому мы приближались, оказался с сюрпризом. Амур подорвался на первой растяжке и тем самым, похоже, забрал предназначенную мне смерть...

Ненужный отпуск

— После таких моментов задумываешься о судьбе. Сашка Татаровский был моим земляком. Во время одной из наших вылазок решил рассказать мне анекдот. Я был командиром расчёта АГС-17 (автоматический гранатомёт на станке), прикрывал определённый сектор. Сашка подполз, лёг передо мной: «Мишаня, вспомнил анекдот, сейчас про котов тебе расскажу, описаешься». И давай рассказывать весёлую историю, конечно, не без крепких слов. Смеётся и вдруг на полуслове остановился. Смотрю — кровь как из стакана из-под горла у него льётся.

Саня! А смерть — мгновенная. Пуля прилетела в спину, спереди у него вышла. Она летела низко над землёй. Очевидно, место пристреляно было. И опять — моя это пуля была...

Вынесли Саню к месту посадки борта. Командир говорит: «Тебе, Соляр, на родину ехать, тело сопровождать». Но как в глаза родных его смотреть? Я отказался. Говорю: «Не могу, не нужен мне такой отпуск...»

Много раз впоследствии я в засады ходил в качестве снайпера. Вообще за полтора года службы в мотоманёвренной группе на моём счету около 80 боевых выходов накопилось, более десятка особо жарких операций произошло. Строительная специальность отошла на задний план. Зато с лихвой пришлось освоить воинские. И БТР водить доводилось, и стрелять из разных видов оружия, и штык-нож метать. Это было необходимо не только для выполнения задач, но и просто для выживания. Ведь «духов» не раз видел в лицо.

Цена жизни

— В схватке выбора нет. Когда случались столкновения настолько плотные, что автомат применять было рискованно, так как можно было попасть в товарища, штык-нож — лучший союзник. И ещё — отсутствие страха. В таких передрягах понимаешь: раз тебя судьба выбрала такое пережить, просто бейся за себя, за тех своих ребят, которые рядом.

Навоевался вдоволь. Свою чашу выпил, смог. Ещё не ходил на боевые задания, когда пришлось пройти непростую проверку. Разведка взяла в плен «духа». Начштаба распорядился: «Расстрелять эту сволочь. Соляр, расстрелять!»

...Он стоял над обрывом, смотрел на меня налитыми кровью глазами, а я не мог в него выстрелить. Но враг преподал мне урок бесстрашия. Связанный по рукам, пленный пошёл на меня, готовый растерзать... Не забуду этого никогда, во мне будто щелчок переключился: делать нужно то, что должен, и нет места страху на этой войне...

Я понимал, что обойти стороной те цели и задачи, которые впереди будут поставлены, у меня уже не получится. Поэтому готовился к предстоящим испытаниям по полной программе ещё в «учебке»: в ушах гудело от ежедневной стрельбы на полигоне.

Отслужить и вернуться

— Снайпер — привилегированный боец. В походе за него несут автомат, боеприпасы. 40 килограммов на мне, а на каждом из ребят — в два раза больше. Это закон: снайпер должен иметь больше сил, чтобы выполнить свою работу.

Мне не нравилось, что парни надрываются за меня. Поэтому часто с радостью передавал снайперскую винтовку другим стрелкам, брался за гранатомёт, автомат или пулемёт. Ходил в разведку, переодеваясь в платье местных жителей. Тут, кстати, важно было молчать, потому что один из главных врагов разведчика — акцент его речи. С местными говорили только таджики, узбеки, бывшие в составе разведгрупп.

Кстати, в целом население относилось к русским солдатам вполне дружелюбно. Но только тогда, когда не было предварительно настроено против нас главарями банд. Мы защищали жителей от боевиков, выступавших против установления народной власти. А по факту находились в стране средневекового уровня развития. Думаю, что наша страна несла Афганистану новые технологии, быт, эволюцию.

Как ни удивительно было осознавать, но служба, казавшаяся бесконечной, о которой можно много ещё чего рассказать, к осени 1985 года подошла к концу. Сестра в письмах писала: «Братик, оставайся таким, каким был до армии». Но возможно ли такое?

«Дембель» — сказка, радость немыслимая. Удивительно, но в это время неожиданно вернулся страх: вдруг не долетишь до своей земли. Появились слухи, что «духи» получают ракеты — стингеры. Были случаи, когда сбивали борта с «дембелями». Поверить в скорое возвращение домой было особенно трудно.

Новый путь

— Но это наконец случилось. Я оказался на родине, среди родных. Мирная жизнь казалась невероятной. В ней было легко сорваться психологически, потеряться, не найти себя. Опасность сгинуть угрожала, пожалуй, даже больше, чем на войне. Для меня спасительным стало решение связать дальнейшую жизнь с милицией. Такой совет дали знакомые, которые позвали в Москву. Мне было важно иметь оружие, чувствовать ответственность перед людьми. Это давала служба в органах внутренних дел, направившая меня по верной дороге.

Ни секунды не жалею о таком выборе. С 1986 по 2012 год работал «на земле» — в подразделении патрульно-постовой службы милиции. Горжусь тем, что старался выполнять работу в полной мере, ни разу не подвёл своих коллег. После выхода в отставку судьба всё-таки снова привела меня в тыл — я стал водителем подразделения тылового обеспечения УВД по ЗАО.

Послесловие

Сегодня, награждённый медалями «За отвагу», «За отличие в охране государственной границы» и другими, прапорщик милиции Михаил Соляр продолжает не только работать в должности водителя. При поддержке Совета ветеранов УВД по ЗАО он стремится сохранить правду о той войне, унёсшей тысячи советских солдат, рассказать о ней молодому поколению. Михаил Михайлович частый гость в учебных заведениях, а также в полицейских коллективах. Вместе с супругой Оксаной Анатольевной, кстати, сотрудником полиции, воспитал сына и дочь, растит внуков. Его опыт и заслуги не забыты Отечеством. Михаил Соляр напоминает, что «ни маленькая пенсия или зарплата, ни бытовые неурядицы не сравнимы с теми испытаниями, которые приносит война».

Записал Алексей БЕЛОЗЁРОВ,
фото из архива Михаила СОЛЯРА

Штрафной удар пойдёт на пользу?

Похоже, в ближайшем будущем огромную армию российских водителей ожидает весьма досадное, а для многих и чрезвычайно болезненное обстоятельство: министерство юстиции РФ выступило с добавлениями в Кодекс об административных правонарушениях. За превышение скорости на 20—40 километров в час вместо 500 рублей будут штрафовать на 3 тысячи, за превышение скорости на 40—60 километров в час вместо 1 тысячи придётся заплатить 4 тысячи рублей, а лихачам, превысившим на 60 километров в час, придётся либо выкладывать 5 тысяч рублей, либо лишаться прав на полгода. А пока нововведения находятся в стадии проработки, не помещает озадачиться вопросом: это действительно поможет сделать наши дороги более безопасными? Или речь идёт всего лишь об очередной страшилке для московской шофёрской братии?

Для начала немного фактов. По данным официальной статистики, а также рейтинговых агентств, за последние годы Москва по уровню аварийности в сравнении с другими регионами страны остаётся самым безопасным городом России — здесь зафиксирована самая низкая тяжесть последствий от ДТП, вдобавок прослеживается тенденция к уменьшению числа погибших. В этой ситуации, казалось бы, можно успокоиться и почивать на лаврах. Однако мировая практика показывает, что возможности по совершенствованию безопасного дорожного движения в столице, мягко говоря, далеко не исчерпаны.

Обратимся к статистике. Например, по официальной дорожной сводке ГИБДД только с 20 по 26 января наступившего года на территории столицы произошло 210 ДТП, в которых 8 человек погибли, а 247 пострадали. В числе тех дорожных аварий 108 наездов на пешеходов и 71 столкновение транспортных средств.

Для столичного мегаполиса, напичканного миллионами машин, эта статистика, надо сказать, к панике не располагает — раньше дело обстояло значительно хуже. Тем не менее всё познаётся в сравнении. А равняться всегда целесообразно на лучших. Поэтому обратимся к мировой статистике.

Город Хельсинки — столица Финляндии, безусловно, по численности населения значительно отстаёт от Белокаменной. Вместе с тем хельсинкская статистика заставляет удивляться: в 2019 году на тамошних дорогах не погиб ни один пешеход, а всего за год в ДТП погибли 2 мотоциклиста и 1 автомобилист. За целый год!

На норвежских дорогах за 2019 год ни один ребёнок не погиб, а в городе Осло, столице страны, погиб лишь один водитель. На дорогах Швеции в минувшем году погибли 26 пешеходов. Отметим при этом любопытный факт: в статистику пострадавших пешеходов шведы включают просто упавших или поскользнувшихся граждан. Все эти достижения, безусловно, лучшие в мире, свидетельствующие об одном: нам есть над чем работать и искать новые резервы безопасности.

Но вернёмся к оптимальной скорости на дорогах. Возможно ли, что именно этот фактор стал ключевым в плане безопасности? И влияет ли вообще скорость движения автомобиля на безопасность? Прежде чем ответить на эти вопросы, следует обратиться к исследованиям темы безопасности. Как выясняется, у статистики ДТП есть немало определяющих факторов: на численность автопроисшествий влияет многое. Порой даже самые неожиданные факторы. Так, американские специалисты из Колорадского университета, проанализировав сотни тысяч аварий, пришли к единому выводу, что на рост числа аварий реально влияет... переход на летнее время. Доказано, что в течение недели после перехода региона на летнее время риск аварийности возрастает на 6%, а в некоторых штатах в данной ситуации количество ДТП со смертельным исходом увеличивается на 8%. Главной причиной становится недосып водителей в этот период.

О влиянии скоростного режима на аварийность автомобилей спорить, похоже, вовсе нет смысла: влияет, ещё как влияет! Для просветления на сей счёт нужно только чаще обращаться к положительному мировому опыту. Да хоть к тому же финскому. С начала 2019 года ездить по центру Хельсинки и по улицам его спальных районов разрешается со скоростью не более 30 км/час, на ряде городских транспортных артерий установлен лимит в 40 км/час, а на загородной дороге — 50 км/час. Финские аналитики утверждают, что именно систематическая тенденция к снижению скорости автомобилей привела к обнадёживающим результатам. Свою роль сыграло помимо прочего совершенствование работы общественного транспорта. К слову, общественный транспорт поднимают сегодня и в Москве, и результаты тоже вселяют оптимизм. А с введением скоростных ограничений столица пребывает пока в стадии нерешительности: город огромный, автомобили мощные, народ горячий («... какой же русский не любит быстрой езды?..»), на каждый перекрёсток сотрудников ГИБДД как оберег от водителей-лихачей не поставишь.

Так, может, действительно стоит с пониманием отнестись к повышению штрафов за превышение скорости? Ясное дело, многие водители будут против ужесточения, назовут это репрессиями, однако тут как раз и пригодится практика столиц других государств. Если переводить в рубли, то в Копенгагене, например, минимальный штраф за превышение разрешённой скорости даже в 3 километра составляет 9,5 тысяч рублей (если превысил на более чем 20 километров — заплатить придётся под 30 тысяч), в Норвегии за превышение в 5 километров нужно будет платить 6,3 тысячи, за превышение в 30 километров — лишение прав (как и в Бельгии, впрочем), а за превышение в 46 километров нарушителя скорее всего отправят в тюрьму. Вот вам и репрессии. А в России рассекают с ветерком в городах под сотню км/час...

Все эти суровые наказания вряд ли вызовут понимание у большинства нашего населения — удар по карману водителей будет явно ощутимым. Тем не менее хоть как-то снижать разрешённую скорость в городе всё равно нужно, это реальная необходимость, путь к безопасности. Хотя бы до 50 километров в час — доказано, что при таком режиме движения вероятность негативных последствий от ДТП ощутимо снижается. Не означает ли это, что намеченный штрафной удар пойдёт на пользу и что пришла пора чтить обновлённый КоАП с предложенными поправками?

Александр ДАНИЛКИН,
рисунок Николая РАЧКОВА

КРИМИНАЛЬНАЯ ПАЛИТРА

Воровство с «кайфом»

На севере мегаполиса в полицию обратился незадачливый покупатель, который заявил о краже ноутбука, который им, потерпевшим, был оставлен без присмотра в расположенном на Зеленоградской улице магазине. Успешно сработав по раскрытию этого преступления, сотрудники уголовного розыска задержали подозреваемого — горожанина в возрасте 28 лет. Но, как оказалось, сыщики заодно и на другой криминальный след вышли...

Есть же «день жестянщика», так почему бы не быть своему «подарку судьбы» и у борцов с криминалом. Во всяком случае, нежданная сыскная удача порой благоволит и к ним, но этим шансом ещё надо уметь распорядиться. К чести окружного угрозыска, оперативные работники из САО Москвы подтвердили свою отменную профессиональную хватку. Они при личном досмотре у задержанного обнаружили и изъяли четыре пакета с веществом неизвестного происхождения, общей массой более 5 граммов. Проведённым экспертным исследованием было установлено, что изъятое содержит в своём составе психотропное вещество — амфетамин.

Быстро и эффективно проведя комплекс соответствующих следственных и оперативно-розыскных мероприятий, сотрудники полиции установили «точку дури» — квартиру в Подмосковье, где осуществлялось незаконное производство того самого психотропного вещества.

При осмотре данной «нехорошей квартиры» сотрудники УВД по Северному административному округу столицы совместно с подмосковными коллегами из Межмуниципального управления МВД России «Щёлковское» задержали двоих подозреваемых-мужчин. В ходе обыска жилища были обнаружены и изъяты 720 граммов амфетамина и 92 грамма прекурсора — вещества, используемого для изготовления наркотиков. Также в указанном помещении нашли электронные весы, а также различные предметы и приспособления, которые, очевидно, использовались в неправедной работёнке членами шайки.

Позже во дворе дома оперативники задержали соучастника изготовителей дурмана. Все трое «наркокомпаньонов», каждый из которых уже разменял четвёртый десяток лет, являются жителями Московской области.

Против этой подмосковной «предприимчивой троицы» следствием МУ МВД России «Щёлковское» возбуждены уголовные дела по статьям 30 (приготовление к преступлению, покушение на преступление), 228.1 (незаконные производство, сбыт или пересылка наркотических средств, психотропных веществ или их аналогов) и 228.3 (незаконные приобретение, хранение или перевозка прекурсоров наркотических средств или психотропных веществ) УК Российской Федерации. Один из фигурантов «амфетаминной истории» по решению суда заключён под стражу, а двум его землякам-подследственным

избрана мера пресечения в виде подписки о невыезде и надлежащем поведении.

А в отношении тоже заключённого под стражу парня-москвича СО ОМВД России по району Ховрино (САО) расследует уголовное дело, возбуждённое по статьям 158 (кража), 30 и 228.1 УК Российской Федерации. Так шустрому алчному лиходею аукнулся его подсудный дуплет — воровство с «кайфом».

Александр ДМИТРИЕВ,
фото из архива пресс-службы УВД по САО,
рисунок Николая РАЧКОВА

№ 4 11.02 / 17.02. 2020
www.petrovka-38.com
ПЕТРОВКА 38

МЕНЕДЖМЕНТ НАЖИВЫ

Наша справка

Алексей Сергеевич МАВРИЦЫН родился 9 февраля 1987 года в г. Клепики Рязанской области. В 2009 году окончил Рязанский филиал Московского университета МВД России.

В следствии органов внутренних дел трудится с августа 2009 года. Занимал должность следователя в следственных отделах при ОВД по Клепиковскому муниципальному району Рязанской области и при ОВД, а затем ОМВД по району Фили-Давыдково ЗАО Москвы. В 2012—2013 годах был следователем, а потом следователем по особо важным делам 3-го отдела СЧ СУ УВД по ЗАО.

Продолжив службу в аппарате органов предварительного следствия столицы, являлся следователем, старшим следователем и следователем по особо важным делам 9-го отдела СЧ ГСУ.

С августа 2018 года работает в 8-м отделе СЧ ГСУ, старший следователь по особо важным делам.

Награждён медалью МВД России «За доблесть в службе», имеет и другие ведомственные поощрения.

Напористая обработка потенциального клиента

Хозяин квартиры — мужчина весьма почтенного возраста — несколько удивился, когда в дневное время вдруг раздался звонок во входную дверь. Старик никого не ждал в гости и поэтому, выглянув из своего жилища, вопросительно уставился на стоявшего за порогом незнакомца. А тот доброжелательно улыбнулся и представился менеджером государственной специализированной организации, проверяющей качество питьевой воды в домах.

Нежданный визитёр объяснил, что в последнее время от граждан поступает много претензий на качество водички из городского водопровода. И поэтому, мол, их предприятию поручено предпринять срочные меры по устранению этой крайне неприятной ситуации, чтобы потребители получали гарантированный качественный продукт — отвечающую всем соответствующим санитарным нормам «водицу-поилицу».

Как дальше следовало из пояснения специалиста, лучше всего для достижения этой цели подходит поставляемая из-за границы современная эффективная система фильтрации воды. Всячески нахваливая данное изделие, менеджер как бы ненароком говорил, что цена этого товара известной зарубежной марки вовсе не заоблачная, а вполне себе приемлемая — всего-то 90 тысяч рублей.

Для закрепления напористой обработки потенциального клиента «менеджер широкого профиля», используя свои приборы, в помещении кухни наглядно демонстрировал чуть ли не стопроцентную эффективность при применении чудо-фильтра. Для этого использовалась вода из-под крана и из чайника, а также и специально принесённая с собой менеджером — деминерализованная, то есть с отсутствием в ней фактически всех видов солей. Живописная картинка, конечно, выглядела потрясающе: менеджер-«кудесник» производил некие сиюминутные опыты, в результате которых в воде из-под крана выпадал большущий осадок. В кипячёной же воде он оказывался в прямом смысле заметно меньше, а уже будто бы в очищенной фильтром — осадка и вовсе не было.

Такой довод подействовал неотразимо, и радеющий о своём здоровье пенсионер согласился выложить из собственного кармана кругленькую сумму за установку фильтра для «ржавой» воды. Но его обладатель, к сожалению, был обманут самым бессовестным образом, так как не получил ожидаемой пользы от «суперизделия» да и переплатил за него многократно.

— Счёт похожих случаев шёл на десятки, — уточняет Алексей Маврицын. — Конкретнее говоря, в уголовном деле, находившемся в моём производстве, фигурируют 54 эпизода. К слову, в тот период я был старшим следователем 9-го отдела следственной части ГСУ и имел специальное звание капитана юстиции. Оперативное сопровождение дела осуществляли сотрудники ОЭБиПК УВД по Зеленоградскому административному округу Москвы. В ходе предварительного следствия было выявлено созданное на этнической основе преступное сообщество, в котором существовала некая внутренняя иерархия. Во главе данного преступного сообщества стояли трое его создателей — брат с сестрой и их знакомый, которым подчинялись пятнадцать сообщников. Между соучастниками были распределены преступные роли, а деятельность членов шайки носила межрегиональный характер: они под видом осуществления предпринимательской деятельности по реализации товаров и услуг промышляли в Москве, Подмосковье, во Владимирской и Тульской областях. Хочу заметить, что у данной преступной организации имелась по-своему сложная структура, в том числе было этакое звено по постоянному обучению «кадров», проводившемуся обычно в виде тренингов по «искусству» нахального сбыта дешёвых фильтров отнюдь не брендовой западной марки с баснословно крупной накруткой в цене. Сколотив этакую криминальную артель в первой половине 2013 года и детально планируя свои преступления, сообщники комбинировали до декабря 2015 года, когда полиция, что называется, вывела их на чистую воду.

Алексей Маврицын

Схемы жульничества преступного сообщества

Преступниками практиковался этакий мошеннический «чёс»: прибыв к намеченному для вылазки многоэтажному дому, двое соучастников заходили в тот или иной подъезд и сообща шерстили его. В поиске жертвы для обмана один из злоумышленников поднимался снизу — с первого этажа, поочерёдно обзванивая квартиры, а второй «добродетель» спускался с верхних этажей.

Похожим образом действовали и остальные менеджеры-хваты, каждый из которых был заинтересован сбагрить как можно фильтров. Ведь всякий раз, за очередную «сделку», рядовому дельцу-«везунчику» полагался бонус — выплата 3-х тысяч рублей. Ну а львиная доля куша, за вычетом расходов на закупку самых простеньких фильтров по бросовым ценам и прочих «вынужденных» трат, доставалась руководящей верхушке преступного сообщества.

— Чтобы ненароком не попасться на мошенническую удочку, — продолжает Алексей Сергеевич, — надо знать уловки этих «джентльменов удачи». Поэтому расскажу, к каким основным ухищрениям прибегали «ходоки» с фильтрами. Про мнимую проверку воды уже говорилось, но стоит ещё пояснить, как шла сама «обработка» потерпевших. Когда завершалось лжеисследование, им настойчиво внушалось, что вода, которую они используют, совершенно не пригодна для потребления и вредна для здоровья.

Зато, мол, проходящая новейшую систему фильтрации вода полностью очищается и является лечебной, избавляющей от болезней. Тут же показывалась и печатная рекламная информация про «жизненно необходимое» изделие, и затем, в зависимости от достигнутого психологического эффекта, мошенники выясняли степень платёжеспособности граждан. Как правило, основную ставку аферисты делали на лиц престарелого возраста. А для «выкачивания» денежных средств у потерпевших сообщники применяли несколько испытанных схем жульничества.

Безусловно, идеальным был для менеджеров шайки вариант, когда чересчур впечатлительные очевидцы «фокусов» с водой тут же подписывали договора купли-продажи и после установки системы фильтрации сполна раскошеливались. Если же у кого-то из потерпевших не было в наличии необходимой для оплаты денежной суммы и по этой причине они отказывались буквально от заманчивого предложения, то их пытались разжалобить. Изображая из себя разнесчастных неудачников, мошенники-менеджеры сетовали на то, что теперь их оштрафуют и понизят в должности или даже вовсе выгонят с работы, так как, мол, в их организации существует конкурсная оценка деятельности сотрудников. А затем в «переговоры» вступали сообщники, подтверждавшие по телефону тому или иному «строптивому клиенту», что у них нерадивые сотрудники действительно жёстко караются.

Из чувства сострадания граждане соглашались-таки «не подводить» якобы начинающих работников и кое-как умудрялись раздобыть недостающие деньги для оплаты установки фильтра. Приносила свои высокие дивиденды и схема будто бы персонально предоставляемых гражданину льготных условий приобретения и установки систем фильтрации, в том числе с оплатой в рассрочку и первым чисто символическим взносом в несколько тысяч рублей. Однако под видом того, что в договор купли-продажи будто бы вносилось обязательство о сроках и размерах последующих выплат якобы без процентов, потерпевшим подсовывался на подпись договор потребительского кредитования.

Бывало, что после установки фильтров соучастники предоставляли гражданам для подписания документы, необходимые для получения кредита. При этом мошенники мотивировали своё требование тем, что, дескать, отказаться от кредита нельзя ввиду того, что уже установлена система фильтрации и произведена частичная оплата стоимости данного оборудования. А на крайний случай, если граждане после установки в квартире фильтра вдруг «прозревали» и настаивали на его демонтаже, с них под предлогом частичной утраты системой своих потребительских свойств взимались денежные средства в сумме не менее 15 тысяч рублей.

Вот такая она, технология менеджмента наживы!

Обвинение и наказание

— Производство по этому уголовному делу было очень трудоёмким и потребовало многомесячной кропотливой работы, — выделяет Алексей Маврицын. — Достаточно сказать, что в ходе расследования проведено свыше 100 допросов, осуществлено более 50 выемок и обысков, в том числе в жилищах обвиняемых и офисе одного из обществ с ограниченной ответственностью, которое по сути имитировало предпринимательскую деятельность по реализации якобы высококачественных импортных систем фильтрации воды. В результате выполненных следственных действий были добыты доказательства преступной деятельности организаторов и участников преступного сообщества, объём уголовного дела составил 229 томов. Его фигурантам было предъявлено обвинение в создании и участии в преступном сообществе, а также в совершении мошенничеств и покушении на мошенничество. В период предварительного следствия одиннадцати обвиняемым избрали в качестве меры пресечения содержание под стражей, троим сообщникам — нахождение под домашним арестом, а с остальных — была взята подписка о невыезде и надлежащем поведении.

В октябре 2018 года Зеленоградский районный суд Москвы вынес приговор в отношении подсудимых. Наиболее строгим наказаниям были подвергнуты организаторы преступного сообщества и их ближайшие подручные, которых осудили к различным срокам лишения свободы.

Александр ТАРАСОВ,
фото Марии МАЛЬКОВОЙ

Благодарю за помощь Подольский военный архив, редакцию газеты «Заокский вестник», а также мою семью.

75 ПОБЕДА! 1945–2020

Мой герой Катюша

Мою прабабушку звали Боклина Екатерина Михайловна, а близкие называли её Катюшей. Она была удивительным человеком. О ней я вам и расскажу.

Екатерина Боклина родилась в семье крестьян. Родители — Аксинья Васильевна и Михаил Петрович. В семье было ещё две дочери — Ксюша и Раиса. Старшая Ксюша умерла во младенчестве. Семья жила бедно, но дружно. Работали в поле, вели домашнее хозяйство. Родители изо всех сил старались дать дочерям образование. Катя и Раиса ходили в школу четыре километра пешком в любую погоду. Обе девочки закончили девять классов. Отец, участник Первой мировой войны, получил ранение на фронте, был инвалидом и служить не мог. «Значит, на фронт идти мне», — решила для себя Катя.

В 1941 году Екатерине исполнилось 17 лет, она только закончила школу. И уже тогда занималась в кружке ОСОАВИАХИМа, могла собирать и разбирать пулемёт-пистолет Шпагина, работала на радиостанции. Осенью 1941 года на трудовом фронте рыла противотанковые окопы.

С июля по октябрь 1943 года проходила обучение в Московском военном округе.1 августа 1943 года Катя и её подруга Дуся Игнатова приняли присягу. Забегая вперёд скажу, что обе подруги прошли войну и вернулись домой живыми. А тогда они обучились военному делу, освоили самую современную на то время технику — радиолокационную установку СОН (станцию орудийной наводки).

Её боевое крещение произошло на Орловско-Курской дуге в октябре 1943 года. Именно отсюда начинается славный военный путь моей прабабушки в составе зенитного артиллерийского полка ПВО (зенап 1806) на Западном фронте.

А тем временем Аксинья Васильевна, её мама, написала письмо товарищу Сталину, потому что на фронт невозможно было отправить посылки. Она писала о том, что посылки нужны для поднятия боевого духа красноармейцев, а не потому, что, мол, армия голодает. И тогда чудесным образом Аксинье разрешили отправить посылку, и самое удивительное — Екатерина получила её. Посылке радовались всем отделением: там были баранки и сахар, а варежки и носки Катя носила до конца войны. Потом была Украина — Житомир, Конотоп, Шепетовка. Эти воспоминания были всегда сквозь слёзы. Заступление на пост, ночное небо режут прожектора, немецкий бомбардировщик прямо над головой, знакомый свист, взрыв неизбежен... Уже потом, после бомбёжки, она скажет, что земля украинская мягкая и тёплая. «Шепетовка — узловая станция, мы её охраняли, — рассказывала Катя моей маме. — Вдруг нас всех собирают и приказывают быть во всей готовности. Думали, нас снова перебросят, но оказалось, что прибывает легендарный генерал Конев. Объявили боевую тревогу, начала работать установка, и тут на мой боевой пост входит генерал. По-отечески дотронулся до моего плеча и попросил показать, как работает и на что способна установка. Я показала и немного рассказала. Уходя, он тихо сказал: «Большое спасибо вам, девчата, за службу!» Этот момент Катя вспоминала всю свою жизнь.

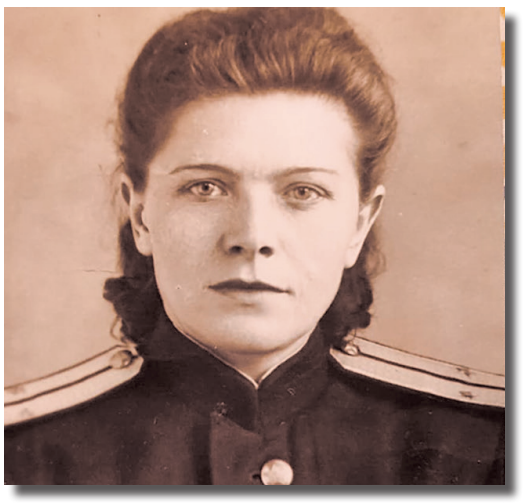

В 1944 году, как свидетельствует запись в красноармейской книжке Екатерины Боклиной, ей была вручена медаль «За боевые заслуги». Потом был орден Отечественной войны 2 степени, медаль «За победу над Германией».

Победу зенитный артиллерийский полк, в котором служила прабабушка, встретил в польском городе Ченстохова. Радовались, обнимались, фотографировались и, конечно, собирались домой. Командир батальона отдал распоряжение смастерить для девушек фанерные чемоданчики. Для Кати его изготовил повар подразделения дядя Василь. Чемоданчик получился на загляденье, и в знак благодарности Катя хотела вручить что-то мастеру на память. Решила подарить свой котелок. Отчистила его до блеска и написала на нём свой домашний адрес. К 50-летию Победы ветераны получили возможность бесплатно связаться с однополчанами. Звонок из прошлого вызвал слёзы и радость... Это был дядя Василь с Украины. Он поздравил Катю с Победой и сказал: «Моя бабка тот котелок в комоде держит, лентой красной обвязала...»

Демобилизованная по приказу Верховного Совета СССР 26 июня 1945 года старший сержант Екатерина Михайловна Боклина уже осенью того же года надела милицейскую форму. В её личном деле только одна запись о месте работы — паспортный стол Заокского райотдела милиции. За сорок лет службы ни одного замечания и множество поощрений. На заслуженный отдых она ушла в звании подполковника милиции.

Прабабушка Катя умерла 21 августа 2011 года. На райотделе полиции установлена мемориальная плита в память Екатерины Михайловны Боклиной. На могильной плите надпись: «Помним, любим, гордимся тобой».

Пётр ПИСКУНОВ,
курсант 1-го курса юридического колледжа,
фото из семейного архива

К 300-ЛЕТИЮ МОСКОВСКОЙ ПОЛИЦИИ

Дважды обер-полицмейстер

Ивану Васильевичу Гладкову довелось быть обер-полицмейстером в Москве, позднее — в Санкт-Петербурге. Он известен и как отважный военачальник, участвовавший в сражениях, в том числе с наполеоновской армией. Будущий генерал-лейтенант прославился также тем, что в своё время подавлял крестьянские волнения и судил декабристов.

Иван Гладков родился 27 января 1766 года в Саратовской губернии (по другим данным — в Пензенской или Курской). Он происходил из дворянского сословия. Уже в восьмилетнем возрасте мальчика записали на службу. Сначала он оказался в артиллерии на должности фурьера, а через год — в лейб-гвардии Измайловском полку. Кстати, судя по данному факту, Иван Васильевич был брюнетом, поскольку по традиции в это подразделение брали обладателей тёмных волос. Для сравнения — в Семёновский полк принимали исключительно блондинов.

К началу 1780 года молодой человек стал сержантом. В дальнейшем он неторопливо, но успешно поднимался по служебной лестнице. Так, в 1788 году был произведён в капитаны. Далее Гладкова назначили в Санкт-Петербургскую межевую экспедицию землемером 1-го класса.

Однако к началу осени того же года Ивана Васильевича перевели в Белозерский пехотный полк. Находясь в Олонецкой губернии, он сформировал и возглавил три конно-егерских эскадрона, во главе которых впоследствии принял участие в русско-шведской войне 1788—1790 годов.

За проявленные высокие качества Гладкова повысили до секунд-майора. Вскоре его перевели в Украинский легкоконный полк. В 1792 году, во время польской кампании, находясь в корпусе генерала Ферзена, наш герой оказался в гуще сражений, в которых участвовал корпус. Например, после взятия Брест-Литовска Гладков с эскадроном Украинского полка и тридцатью казаками был послан для доставления Высочайшего рескрипта бывшему Литовскому канцлеру графу Сапеге. Прорвавшись сквозь неприятельскую цепь, он выполнил поручение и через несколько дней благополучно возвратился с ответом. Стоит отметить, что в одном из боёв секунд-майор получил контузию, повредил правое плечо, после чего плохо владел рукой.

В 1793 году генерал-аншеф Кречетников командировал Гладкова с тремя сотнями казаков и эскадроном Украинского полка в Бобруйск для объявления Высочайшего манифеста о присоединении Литвы к России, для приведения к присяге дворянства и духовенства Бобруйского и Мозырского поветов и открытия сеймов. Эту миссию он также успешно исполнил.

Летом 1795 года Иван Васильевич стал премьер-майором. До февраля 1796 года он находился при генерал-губернаторе Белоруссии Тутолмине. Вскоре за свои труды был награждён золотой табакеркой и орденом Святого Владимира IV степени. В декабре 1796 года назначен в гусарский Линденера полк. Через полтора года Ивана Васильевича произвели в подполковники, буквально через месяц после того — в полковники. Его перевели в лейб-гвардии Гусарский полк.

В 1799 и 1800 годах во время войны с французами Гладков находился с десантом в Голландии. В сражении 21 сентября 1799 года командовал особой колонной. Таврический гренадерский полк, состоявший в его команде, за взятие на Алкмаарском канале французских батарей получил знамёна за храбрость.

Уже через два дня он командовал авангардом при местечке Бунцлау, где был ранен в левую ногу. В октябре 1799 года за проявленное мужество Ивана Васильевича наградили орденом Святой Анны II степени.

По возвращении в Россию в сентябре 1800 года Гладков стал шефом Чугуевского казачьего полка (эту должность занимал до февраля 1805 года), а в октябре того же года — инспектором по кавалерии Харьковской инспекции. И в ноябре 1800 года его произвели в генерал-майоры.

В 1805 году будущего обер-полицмейстера назначили командиром кавалерийской бригады из Елисаветградского гусарского и Черниговского драгунского полков. Иван Васильевич принял участие в войне с Наполеоном. Так, в сражении при Аустерлице он прикрывал во время отступления правый фланг армии и снова был контужен. В феврале 1806 года награждён за храбрость орденом Святого Владимира III степени.

Обер-полицмейстером Москвы Иван Васильевич Гладков был назначен в конце осени 1807 года. Этот пост он занимал до апреля 1809 года. Позже являлся презусом по разным военно-судным делам. А с 1811 года являлся окружным генералом 2-го округа внутренней стражи.

В 1812 году Гладкова перевели в резервную армию бригадным начальником. Он сформировал в Твери 9-й, 10-й и 11-й резервные пехотные полки, поступившие затем в действующую армию. Кроме этого — четыре гренадерских и четыре пехотных батальона в Ростове, с которыми он выступил в Заграничный поход.

В 1813 году Ивана Васильевича назначили командиром 2-го резервного корпуса, который он повёл за границу. Затем командовал отдельными отрядами и находился при осаде крепости Модлина, отражал неприятельские вылазки. В октябре из-под Модлина Гладков привёл сводные батальоны пехотных дивизий к Рейну. В следующем году генерал-майор за шесть недель собрал 20 гвардейских рот, которые из герцогства Варшавского привёл в Санкт-Петербург.

В 1815 году военачальник вновь стал окружным генералом 2-го округа внутренней стражи, был командирован с батальонами внутренней стражи и жандармами в Костромскую губернию. За время своей службы в должности окружного генерала Гладков был награждён орденами Святой Анны I степени (в 1817 году) и Святого Владимира II степени (в 1820 году за труды по Тверскому военно-сиротскому отделению). В 1821 году он прославился тем, что усмирял волнения крестьян графа Разумовского в селе Гостилицы.

В августе 1821 года Иван Васильевич снова стал обер-полицмейстером, но уже в Санкт-Петербурге. Через месяц его произвели в генерал-лейтенанты. С 1822 года по 1826 год Гладков состоял председателем Попечительного комитета о тюрьмах. В 1826 году он вошёл в состав Верховного уголовного суда по делу декабристов.

С лета 1825 года генерал-лейтенант являлся сенатором и членом комиссии по построению Исаакиевского собора. Последними наградами, полученными Гладковым, были алмазные украшения к ордену Святой Анны I степени и орден Святого Георгия IV степени за беспорочную выслугу 25 лет в офицерских чинах.

Гладков был женат на Марии Сергеевне (урождённой Мартыновой) и имел трёх дочерей — Наталью, Екатерину (фрейлина Высочайшего Двора) и Варвару.

Иван Васильевич Гладков умер 7 августа 1832 года. Погребён на Тихвинском кладбище Александро-Невской лавры.

Подготовил
Алексей БЕЛОЗЁРОВ,
иллюстрации из открытых источников

№ 4 11.02 / 17.02. 2020
www.petrovka-38.com
ПЕТРОВКА 38

УНИКАЛЬНОЕ ИЗДАНИЕ

В начале 2020 года в Издательском Доме ТОНЧУ вышла книга «НКВД СССР в Великой Отечественной войне 1941—1945», приуроченная к юбилею Победы советского народа в тяжёлой, кровопролитной войне.

Авторский коллектив — руководитель Студии писателей МВД России Дмитрий Жуков, его заместитель Сергей Шурлов и Иван Ковтун — приступили к работе над сборником едва ли случайно. О действующей армии написано немало художественных книг, научных трудов. В свою очередь, будни сотрудников органов внутренних дел, выполнявших поставленные задачи в тылу (особенно в начале войны), отражены в литературных источниках лишь вскользь. Это несправедливо как минимум с исторической точки зрения. Кто бы как ни относился к деятельности НКВД, его воины выполняли необходимую и очень важную работу.

В своё время мне довелось писать очерк о милиционере Дмитрии Шурпенко, который нёс службу в нынешнем Тверском районе. В 1939 году, пройдя срочную, он приехал столицу. В 1941 году, в период фашистских налётов в Москву, Дмитрий совершил свой первый подвиг — сбросил с крыш зданий немецкие фугаски, тем самым спас дома в центре столицы вместе с людьми, в них жившими. Старшина Шурпенко стал первым милиционером, награждённым в июле 1941 года медалью «За отвагу». Награду получил в Кремле из рук председателя Президиума Верховного Совета СССР Михаила Ивановича Калинина. Через три месяца Шурпенко был удостоен второй медали «За отвагу». Случай, когда в тылу милиционер за столь короткий промежуток времени получил две боевые награды, поистине редчайший.

Дмитрий Васильевич подавал многочисленные рапорты, чтобы его направили в действующую армию. Наконец его призвали. Уже в 1943 году он отличился при форсировании Днепра. На его груди засияла Золотая Звезда Героя Советского Союза. Дмитрий Шурпенко оказался одним из семи милиционеров, отмеченных высшей наградой Родины.

Среди воинских частей, героически защищавших Брестскую крепость, дислоцировался 132-й отдельный батальон конвойных войск НКВД. На стене Брестской крепости — в том самом месте, где держали оборону военнослужащие батальона, — сохранилась надпись: «Я умираю, но не сдаюсь! Прощай, Родина. 20/VII-41 г.».

В июне 1941 года на войска НКВД были возложены задачи по охране тыла действующей армии. Кроме того, буквально на третий день войны вышло постановление Политбюро ВКП(б) «О мероприятиях по борьбе с парашютными десантами и диверсантами противника в прифронтовой полосе». Выполнение столь значимого задания также было поручено НКВД. Особое место заняла разведывательная и диверсионная деятельность в тылу врага, для её осуществления была сформирована Особая группа НКВД.

Существенное значение в годы Великой Отечественной войны придавалось борьбе подразделений с хищениями социалистической собственности, со спекуляцией. Шло усиление охраны складов с продуктами питания, предназначенными для воинов Красной Армии, для населения. Сотрудники милиции принимали активное участие в эвакуации детей и детских учреждений. Только в конце 1941 — начале 1942 года эвакуировано 976 детских домов с 167223 детьми. В 1942—1943 годах при поддержке милиции были трудоустроены и обрели кров около трёхсот тысяч беспризорных подростков.

Критическая ситуация, связанная с разгулом бандитизма, сложилась на Северном Кавказе, в Западной Украине и Западной Белоруссии, Латвии, Литве и Эстонии. В этой связи в органах внутренних дел был организован специальный отдел. Ныне о его деятельности мало что известно. Однако следует помнить, что во многом благодаря мужеству сотрудников НКВД и их настойчивости в достижении цели подавляющее число бандформирований было уничтожено.

Много интересного, в частности, поведал Илья Кузнецов, выступивший вместе с боевыми товарищами против полицаев, скрывавшихся в лесах Белоруссии. Его рассказ — та же, по сути, героическая страница НКВД.

Безусловно, заслуживает внимания и сопровождение грузов на железной дороге. Здесь стоит вспомнить рассказ Александра Солженицына «Случай на станции Кочетовка». Произведение достоверное, создано на документальной основе. Кочетовка являлась крупным железнодорожным узлом — таких стратегических станций было всего 9 в масштабах страны.

Вызывает неподдельный интерес участие бойцов органов внутренних дел в битвах за Москву, Ленинград, Кавказ, Сталинград. Ряд подразделений наркомата влился в действующую армию. Не случайно на волжской твердыне установлен памятник воинам 10-й дивизии войск НКВД СССР и милиционерам — защитникам Сталинграда в 1942—1943 годах. Скульптурная композиция выполнена известными скульпторами Аникушиным, Косовым и Сташовым.

Отдельные страницы авторы книги посвятили руководству НКВД, наркомам союзного ведомства и их заместителям. Одной из знаковых фигур следует признать Сергея Никифоровича Круглова. Прекрасную книгу написал о нём Юрий Богданов, сын Николая Богданова, заместителя Круглова, возглавлявшего в годы лихолетья органы внутренних дел Казахской ССР, далее, в 1945 году, переведённого в союзное ведомство.

Возможно, составителям книги стоило бы расширить и дополнить информацию о руководителях союзных ведомств. Впрочем, не сделано это по вполне объяснимой причине: даже при кратком изложении материала труд оказался достаточно масштабным. Мало того, книга создавалась в короткие сроки и — нелишне напомнить — всего тремя авторами. При всём при том в основу книги легли документальные источники с использованием материалов Центрального музея МВД России, Центрального музея войск Национальной гвардии России, Центрального музея ГИБДД, Музея уголовного розыска столичной полиции, Центрального архива Российской Федерации, Российского государственного архива социально-политической истории, Центрального архива Министерства обороны, вдобавок отдельных монографий и статей.

На страницах и в памяти восстают известные люди, в своё время служившие в НКВД — МВД. Один из них — Герой Советского Союза Пётр Брайко, воевавший в партизанском отряде Ковпака. Из-под пера Петра Евсеевича вышли воспоминания, немало интересных рассказов и даже учебные пособия. Мне посчастливилось встретиться с Брайко — вместе с председателем фонда поддержки Героев Советского Союза участников Великой Отечественной войны «Звезда» Марией Сорокиной я поздравлял заслуженного человека с днём рождения.

Книга ведёт свой волнующий рассказ и о поэте Юрии Левитанском, чьи стихи были положены на музыку и исполнялись известными бардами, о народном художнике РСФСР Павле Соколове-Скаля, писателе-фронтовике Викторе Астафьеве.

Интересно преподнесена информация об Ансамбле песни и пляски НКВД СССР, созданном по инициативе наркома Лаврентия Берии. Руководитель грозного ведомства хотел, чтобы его коллектив «переплюнул» популярнейший Ансамбль песни и пляски Красной Армии. Берии удалось создать самобытный коллектив. Художественным руководителем был назначен Зиновий Дунаевский, брат замечательного композитора. В ансамбле работали прославленные деятели культуры, такие как скрипач и дирижёр Юрий Силантьев, будущий театральный режиссёр Юрий Любимов, другие известные люди. Для ансамбля писал музыку величайший композитор XX века Дмитрий Шостакович.

Многих привлечёт раздел, рассказывающий о форме сотрудников НКВД в годы войны, в частности об отличии их погон от погон воинов других служб.

Сборник обещает стать незаменимым пособием по изучению истории органов внутренних дел. Нет сомнений, экскурс по страницам издания вызовет интерес не только у силовиков, но и у широкого круга читателей.

Андрей ОБЪЕДКОВ,
фото из архива автора

ПРАВОВОЙ ЛИКБЕЗ

Ответственность за неповиновение законному требованию сотрудника органов внутренних дел или народному дружиннику при исполнении им обязанностей по охране общественного порядка на собраниях, митингах, демонстрациях, шествиях, пикетах.

В последнее время проводится много публичных мероприятий, но далеко не все они проходят в соответствии с требованиями Федерального закона от 19 июня 2004 года № 54-ФЗ «О собраниях, митингах, демонстрациях, шествиях и пикетированиях».

Охрану общественного порядка на публичных мероприятиях осуществляют сотрудники полиции, действующие в соответствии с положениями Федерального закона от 7 февраля 2014 года № 3-ФЗ «О полиции», и народные дружинники, которые привлекаются к охране общественного порядка в соответствии с Федеральным законом от 2 апреля 2014 года № 44-ФЗ «Об участии граждан в охране общественного порядка».

Так, согласно п. 6 ч. 1 ст. 2 закона «О полиции» одним из основных направлений деятельности полиции является обеспечение правопорядка в общественных местах. В соответствии с п. 5 ч. 1 ст. 12 на полицию возлагается обязанность обеспечивать безопасность граждан и общественный порядок на улицах, площадях, стадионах, в скверах, парках, на транспортных магистралях, вокзалах, в аэропортах, морских и речных портах и других общественных местах.

Положениями п. 7 ч. 1 ст. 13 предусмотрено, что полиции для выполнения возложенных на неё обязанностей предоставляется право обращаться к группам граждан, нахождение которых в общественных местах не связано с проводимыми на законных основаниях публичными и массовыми мероприятиями, с требованием разойтись или перейти в другое место, если возникшее скопление граждан создаёт угрозу их жизни и здоровью, жизни и здоровью других граждан, объектам собственности, нарушает работу организаций, препятствует движению транспорта и пешеходов.

В случае невыполнения указания о прекращении публичного мероприятия, которое проходит с нарушением положений закона «О собраниях, митингах, демонстрациях, шествиях и пикетированиях» или которое проводится без уведомления о проведении публичного мероприятия органа исполнительной власти субъекта Российской Федерации или органа местного самоуправления, сотрудники полиции принимают необходимые меры по прекращению публичного мероприятия, руководствуясь при этом законом «О полиции».

Неисполнение законных требований сотрудников полиции или неповиновение (сопротивление) им отдельных участников публичного мероприятия влечёт за собой ответственность этих участников, предусмотренную законодательством Российской Федерации.

Так, ч. 1 ст. 19.3 Кодекса Российской Федерации об административных правонарушениях установлена ответственность, в том числе за неповиновение законному распоряжению или требованию сотрудника полиции в связи с исполнением им обязанностей по охране общественного порядка и обеспечению общественной безопасности, а равно воспрепятствование исполнению им служебных обязанностей. Такая ответственность выражается наложением административного штрафа в размере от пятисот рублей до одной тысячи рублей или административным арестом на срок до пятнадцати суток.

Вместе с тем народные дружинники в силу положений закона «Об участии граждан в охране общественного порядка» могут осуществлять свои права и обязанности, предусмотренные статьями 17—18, только при участии в охране общественного порядка. Именно в этом случае народным дружинникам предоставлено право требовать от граждан и должностных лиц прекратить противоправное деяние, а также принимать меры по предотвращению и пресечению правонарушений.

Таким образом, при воспрепятствовании осуществляемой на законном основании деятельности народных дружинников в связи с их участием в охране общественного порядка либо невыполнение их законных требований о прекращении противоправных действий нарушители несут ответственность в соответствии с законодательством Российской Федерации.

Такая ответственность была добавлена в Кодекс Российской Федерации об административных правонарушениях одновременно с принятием 2 апреля 2014 года закона «Об участии граждан в охране общественного порядка».

Так, согласно ст. 19.35 КоАП РФ воспрепятствование осуществляемой на законном основании деятельности народных дружинников в связи с их участием в охране общественного порядка либо невыполнение их законных требований о прекращении противоправных действий влечёт наложение административного штрафа в размере от пятисот рублей до двух тысяч пятисот рублей.

Александр МИХАЛЬСКИЙ,
юрисконсульт отделения договорной работы 4-го отдела ПУ ГУ МВД России по г. Москве, капитан внутренней службы

ПРАЗДНИК ПРОДОЛЖАЕТСЯ

Праздник — неотъемлемая часть нашей жизни. Здесь социальный аспект преобладает над личностным. Праздники всегда требуют присутствия, участия многих людей, так как праздновать в одиночестве невозможно. Это, наконец, сохранение культурных традиций в любой стране, в любом обществе.

Поддерживая лучшие традиции народного, эстрадного и современного искусства, активно в данном направлении работает Центр реабилитации «Бугорок» ФКУЗ «МСЧ МВД России по г. Москве», который располагается в 43-х километрах от столицы, в зелёном сердце Подмосковья. Внутри охраняемой площади в 53 гектара функционируют медицинский центр, спортивный комплекс, Дом творчества, столовая на тысячу посадочных мест и другие элементы инфраструктуры. Современное оборудование позволяет проводить для пациентов высокоэффективные лечебно-диагностические оздоровительные курсы по следующим направлениям: терапия, педиатрия, неврология, восстановительная терапия после пребывания на санаторно-курортном лечении. Коллектив опытных специалистов обладает профессиональными навыками для проведения лечебно-профилактических, оздоровительных и реабилитационных мероприятий.

Располагаясь в кирпичных корпусах и получая курс санаторно-курортного лечения или пользуясь заездом выходного дня, отдыхающие, не покидая территории Центра, могут воспользоваться всеми предлагаемыми формами организованного культурного досуга. Функционируют библиотека, караоке-клуб, коллективы самодеятельного народного и любительского творчества, вокально-инструментальный ансамбль, детская игровая комната и танцевальный зал. В дни Новогодних и Рождественских праздников работниками Центра было организовано и проведено более шестидесяти мероприятий: концерт «Встреча Нового года», танцевальные вечера для взрослых и детей, мастер-классы, конкурсы, игры, викторины. Театрализованная ёлка для детей «Волшебное зеркало» — особенное мероприятие, которое запомнилось младшему поколению. Дети имели возможность посмотреть сказку, пообщаться с Дедом Морозом, Снегурочкой, сказочными персонажами, посетить «фотозону», получить долгожданные подарки, покружиться в хороводе и отведать русскую кашу. Отдыхающие посещали и спортивные мероприятия, которых в данный период было проведено более десяти. Это — турниры по видам спорта, соревнования «Весёлые старты» и другие мероприятия, а также тренажёрный и спортивный залы, каток, бильярд, настольный теннис, шашечно-шахматный клуб. И это правильно! Отдыхать надо активно! Только в этом случае после праздника будет хорошее настроение и возникнет состояние удовлетворённости, а не «головная боль и усталость». Данные формы досуга несут в себе и информационную нагрузку, позволяя разным поколениям и лицам, проживающим в отдалении друг от друга, найти то единственное, что нас всех объединяет — традиции, которые являются памятью поколений.

Приглашаем вас продолжить эту традицию и посетить Центр реабилитации «Бугорок» ФКУЗ «МСЧ МВД России по г. Москве» весной 2020 года. Предлагаем вам вместе отпраздновать День защитника Отечества, Международный женский день 8 Марта, широкую Масленицу. Вас ждут вечера отдыха, концерты, традиции народного самодеятельного творчества (обряды, блины, полевая кухня) и тёплая дружеская атмосфера.

Более подробно можно ознакомиться на сайте Центра реабилитации «Бугорок» ФКУЗ «МСЧ МВД России по г. Москве» по адресу: бугорок.рус и по телефонам: 8(495)390-30-52, 8-926-760-37-57.

Павел ЧЕРЕНКОВ,
фото из архива
Центра реабилитации «Бугорок»

БЛАГОТВОРИТЕЛЬНОСТЬ

Вкусно и душевно!

Мастер-класс по приготовлению пиццы был пропитан восторгом и радостью детей из многодетных семей сотрудников полиции московского гарнизона.

Лучший способ скрасить семейные выходные — это посетить мастер-класс по приготовлению настоящей пиццы. Весь процесс приготовления — творческая игра, где каждый участник сможет в увлекательной форме проявить свою индивидуальность.

У Благотворительного фонда «Петровка, 38» есть замечательные друзья — члены президиума фонда. Одним из таких людей является Андрей Гришаков, который пригласил группу детей из семей сотрудников полиции на мастер-класс по приготовлению пиццы в Pizzasushiwok.

В назначенный день, 18 января 2020 года, мы приехали за 10 минут до начала мастер-класса. На входе нас встретила приветливая Марина Кузьминова, которая переодела наших поварят в фирменные фартучки с тематическими надписями и предложила присесть за столики, сервированные чашками для чая и конфетами различных фабрик Москвы. Ожидание было недолгим. Блеск в глазах, здоровый румянец и жажда деятельности проснулась сразу же.

С самого начала были вовлечены в этот процесс не только дети, но и их родители, им тоже интересно, как пиццу делают. На большом столе в центре зала было всё готово: скалки для каждого, небольшая горка муки, контейнеры с ингредиентами для будущей пиццы.

При непосредственном участии детей был произведён замес теста. Когда шарики теста раздали детям, они тут же обваляли их в муке и начали раскатывать. У кого-то получалось не сразу, повара Антон и Платон Татьянченко, Борис Тураев, Валерий Черняков, Марина Кузьминова помогали выравнивать круг.

Одно из самых ярких впечатлений — это то, как повара мастерски подбрасывали раскатанное тесто и предлагали ребятам повторить самостоятельный полёт будущей пиццы. Для детей это восторг, шоу!

Следующим этапом было укладывание теста в формы для запекания и прокатывание заготовки ёжиком. Сколько терпения в глазах сотрудников! Каждый ребёнок хотел подольше прокатывать и прокатывать свою заготовку. Пока тесто выпекалось, дети изучали начинки для пиццы.

Тесто готово, основа смазывается соусом и высыпается сыр. И тут каждый ребёнок волен творить что вздумается. Пиццы по очереди отправляются запекаться в конвекционный шкаф. Все участники приготовили свою уникальную пиццу, каждый проявил индивидуальность и изобрёл неповторимый рецепт.

Мамы, папы, бабушки тоже не остались в стороне — сидели за столиками и дегустировали рукотворную пиццу своего ребёнка. Настроение — супер! Довольные, немного уставшие и сытые, мы отправились домой.

Выражаем большое спасибо персоналу Pizzasushiwok под руководством Антона и Платона Татьянченко за приятную атмосферу, за доброжелательность. А также фотографу Константину Потехину за альбом фотографий с этого мероприятия.

После мастер-класса можно смело запускать ребёнка на кухню — как минимум пиццу он приготовит!

Марина НИКИФОРОВА,
фото Константина ПОТЕХИНА

ПЕТРОВКА 38
Главный редактор А.Ю. ОБОЙДИХИН
Заместитель главного редактора СЕРГЕЙ СТРАДАЛОВ
Ответственный секретарь СЕРГЕЙ ОСТАШЕВ
Корреспонденты: СЕРГЕЙ ДЫШЕВ, ЭДУАРД ПОПОВ, НАТАЛИЯ ВОРОНИНА, АЛЕКСАНДР ТАРАСОВ, АЙРИН ДАШКОВА, АЛЕКСЕЙ ГОЛОЛОБОВ, АЛИМ ДЖИГАНШИН, ВЛАДИМИР ГАЛАЙКО, АЛЕКСАНДР ДАНИЛКИН, МАРГАРИТА МАКЕЕВА, СЕРГЕЙ ФЁДОРОВ, АННА ШАМОНИНА
Отдел фотоиллюстраций: АЛЕКСЕЙ ДЕНИКИН, АЛЕКСАНДР НЕСТЕРОВ, АЛЕКСАНДР КУДРЯВЦЕВ, НИКОЛАЙ ГОРБИКОВ
Художник: НИКОЛАЙ РАЧКОВ
Вёрстка и монтаж: ВАЛЕНТИНА АКИМОВА, ЮЛИЯ ТРАВКИНА
Компьютерный набор: ТАМАРА КОНЬКОВА
Корректорская правка: ЛЮДМИЛА ГАМАЮНОВА, КОНСТАНТИН КАЛЬНИН

В ОКЕАНЕ ВРЕМЕНИ

11 февраля — Всемирный день больного. Отмечается с 1992 года по инициативе католической церкви.

13 февраля 1769 года родился Иван Андреевич Крылов, русский публицист, поэт, баснописец. Он обладал исключительными способностями, много читал с самого детства, был одним из самых просвещённых людей своего времени.

Иван Андреевич превосходно играл на скрипке, в 14 лет написал комическую оперу «Кофейница», а ещё через несколько лет — комедии «Бешеная семья», «Сочинитель в прихожей» и «Проказники».

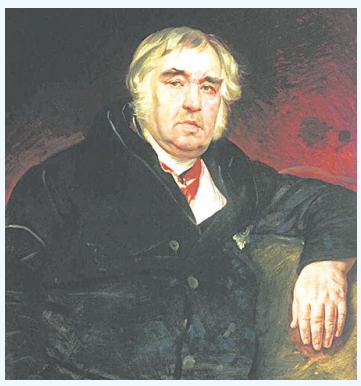

Мало кто мог состязаться с Иваном Андреевичем в остроумии. Один из завистников как-то спросил его: «И чего это вас всё время печатают?» «Так ведь басни дети читают, — ответил Крылов. — А дети, как известно, книжки рвут, вот их и переиздают».

13 февраля 1940 года была сделана последняя авторская правка в тексте бессмертного романа «Мастер и Маргарита».

Михаил Булгаков перебирал несколько названий своего произведения, но окончательное появилось весной 1938 года, когда создавалась последняя редакция романа.

Булгаков смертельно заболел, его жена продолжала правку под диктовку мужа. Эта работа была прекращена 13 февраля 1940 года, меньше чем за четыре недели до смерти писателя, на фразе: «Так это, стало быть, литераторы за гробом идут?»

По словам Елены Булгаковой, умирая, он говорил: «Может быть, это и правильно... Что я мог бы написать после Мастера?..»

15 февраля — День памяти воинов-интернационалистов России.

15 февраля 1975 года пресса сообщила о гибели российского боксёра-гения Валерия Попенченко. Трагическое сообщение прокатилось по всему миру, вызвав массу кривотолков.

Рассказ о судьбе, победах и трагической гибели великого боксёра будет опубликован в одном из ближайших номеров газеты «Петровка, 38».

16 февраля — день рождения Ким Чен Ира. Отмечается как национальный праздник КНДР.

Ким Чен Ир — северокорейский государственный, политический, партийный и военный деятель. Великий руководитель Корейской Народно-Демократической Республики, Генеральный секретарь ЦК Трудовой партии Кореи, Верховный главнокомандующий Корейской народной армии, Председатель Государственного комитета обороны КНДР, сын Великого Вождя Ким Ир Сена, Генералиссимус КНДР (2012, посмертно). Четырежды Герой КНДР.

Ким Чен Ир родился 16 февраля 1941 года в семье Ким Ир Сена (1912—1994) и Ким Чен Сук (1917—1949). Северокорейская историография утверждает, что Ким Чен Ир родился в бревенчатой хижине в тайном партизанском лагере у пика Чансубон, возле самой высокой и почитаемой горы Северной Кореи — Пактучан, и в этот момент на небе появилась двойная радуга и яркая звезда. Согласно советским и китайским документам, он родился 16 февраля 1941 года в СССР в селе Вятское Хабаровского края и при рождении был назван Юрием Ирсановичем Кимом. Детство провёл в расположении 88-й отдельной стрелковой бригады РККА, одним из батальонов которой командовал его отец — в то время капитан Красной Армии, впоследствии Президент КНДР.

Подготовили Эдуард ПОПОВ и Тамара КОНЬКОВА

КРОССВОРД

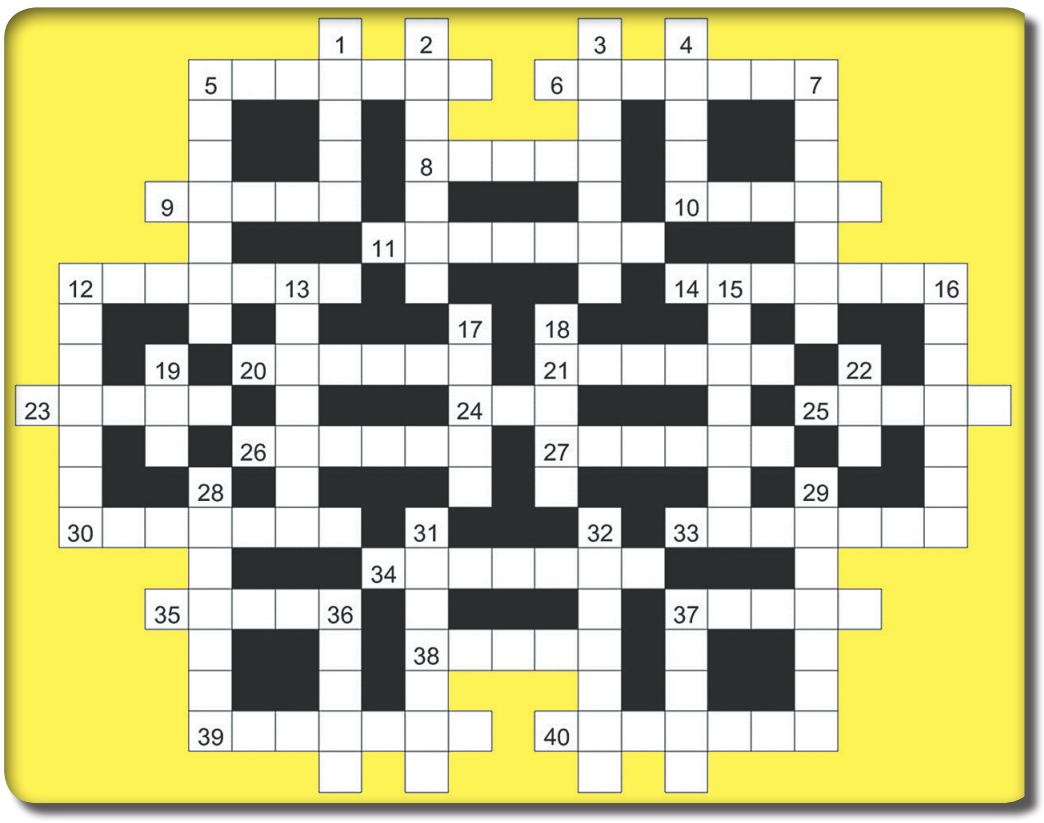

ПО ГОРИЗОНТАЛИ:

5. Остров в Малой Курильской гряде. 6. Атака, штурм укреплённой позиции. 8. Публичная демонстрация чего-либо. 9. Голосовой помощник знаменитой российской поисковой системы. 10. Областной центр в Украине. 11. Пчелиный самец. 12. Река и водопад в Венесуэле. 14. Доброкачественная опухоль, возникающая в различных железистых органах. 20. Семейство пресноводных губок. 21. Цветная нашивка — полоса по наружному боковому шву форменных брюк. 23. Священная книга мусульман. 24. Разновидность индийской кобры. 25. Электрод, подключённый к отрицательному полюсу источника электрического тока. 26. Комедия-шутка С. Михалкова. 27. Охранный документ, удостоверяющий исключительное право на изобретение. 30. Город в Тамбовской области. 33. Часть упряжи. 34. Небольшая книга. 35. Американская актриса, разработавшая комплекс упражнений по аэробике. 37. Травоядное животное из отряда непарнокопытных, обитатель тропических лесов. 38. Холодное кушанье из мелко нарезанных овощей. 39. Порода декоративных канареек с короткими перьями. 40. В хореографии: прыжок вверх со скрещиванием ног в воздухе.

ПО ВЕРТИКАЛИ:

1. Учреждение связи. 2. Финляндский хоккейный клуб. 3. Подарок, подношение. 4. Рыба с чёрной икрой. 5. Металлическая балка, используемая в строительстве и машиностроении. 7. Особенное произношение слов и звуков чужого языка. 12. Птица из отряда воробьинообразных. 13. Пересыхающее солёное бессточное озеро в пустынной части Австралии. 15. Определение существа болезни на основании исследования. 16. Государство в Европе. 17. Цвет, в который будут окрашены новогодние сны маклера после активных торгов. 18. Головной убор. 19. Многолетний морской лёд. 22. Индийский политический деятель. 28. Круговой массовый танец у восточных славян. 29. Отрезок, соединяющий вершину треугольника с серединой противоположной стороны. 31. Опера С. Танеева. 32. Итальянский писатель эпохи Возрождения. 36. Простейшее одноклеточное животное. 37. Областной центр в России.

ОТВЕТЫ НА КРОССВОРД № 3

По горизонтали:
4. Бегунец. 7. Атташе. 8. Анолис. 11. Дрожь. 12. Наталка. 15. Аплит. 16. Тахта. 18. Касса. 20. Плен. 21. Сила. 22. Этюд. 23. Орел. 24. Партенокарпия. 25. Квас. 26. Овод. 27. Азан. 29. Туше. 30. Аборт. 32. Карта. 34. Крапп. 36. Ногинск. 38. Пиала. 41. Кризис. 42. Европа. 43. Огнебур.

По вертикали:
1. «Игра». 2. Жнец. 3. Масть. 4. Бенин. 5. Цапфа. 6. Фомка. 7. Аваруа. 9. Сириус. 10. Дактилоскопия. 13. Ажан. 14. Кекс. 16. Титовка. 17. Аппарат. 18. Калибек. 19. Анемона. 28. Небо. 29. Туес. 31. Барсук. 33. Телега. 35. Пемза. 36. Нассо. 37. Колер. 38. Псарь. 39. Куна. 40. Арба.

ОБЪЯВЛЕНИЕ

Кадетский корпус Колледжа полиции объявляет набор на 2020—2021 учебный год в 7 класс:

— на дневное пребывание юношей и девушек;
— на круглосуточное пребывание юношей (детей сотрудников органов внутренних дел города Москвы).

Обучение пятидневное.

Кадетский корпус Колледжа полиции осуществляет обучение по программам социально-экономического профиля с расширенным спектром дополнительных образовательных услуг (спортивная и начальная военная подготовка, английский язык, юриспруденция, этикет, музейная педагогика, хореография и др.), имеющих целью подготовку к военной или иной государственной службе.

Обучающиеся обеспечиваются горячим питанием и форменным обмундированием.

Обучение в Кадетском корпусе Колледжа полиции — это прочный фундамент жизненного успеха.

Адрес кадетского корпуса Колледжа полиции: **г. Москва, ул. Маршала Тухачевского, д. 46.**

ПРИЁМНАЯ КОМИССИЯ
Адрес: **г. Москва, ул. Фабрициуса, д. 26.**
Тел: 8-495-948-60-91, 8-985-725-44-78;
E-mail: spo-kp@edu.mos.ru

Условия поступления, перечень необходимых документов и сроки их представления — на сайте **https://spo-kp.mskobr.ru**

ПЕТРОВКА 38
Учредитель:
Главное управление МВД России по г. Москве

Телефон для справок: 8 (495) 953-37-66
Дежурный корреспондент: 8(499) 238-79-70
Адрес редакции:
юр. адрес: индекс: 127994 г. Москва, ул. Петровка, д. 19, стр. 4
факт. адрес: индекс: 119180 г. Москва, ул. Большая Полянка, д. 7/10, стр. 2

Газета зарегистрирована: Управлением Федеральной службы по надзору в сфере связи, информационных технологий и массовых коммуникаций по Центральному федеральному округу (Управлением Роскомнадзора по ЦФО). Регистрационное свидетельство ПИ № ТУ50-01875 от 19 декабря 2013 г.
№ 4 / 2020 год
Номер подписан в печать 10.02.2020: по плану 20.00, фактически 17.30.
Дата выхода в свет 11.02.2020
E-mail: petrovka-38@yandex.ru
www.petrovka-38.com

16+ Мнение редакции может не совпадать с мнением авторов публикаций. Авторы несут ответственность за достоверность информации и точность приводимых фактических данных. Редакция знакомится с письмами читателей, оставляя за собой право не вступать с ними в переписку. Все материалы, фотографии, рисунки, публикуемые в газете «Петровка, 38», могут быть воспроизведены в любой форме только с согласия редакции. Распространяется бесплатно.

Отпечатано в ОАО «Владимирская офсетная типография».
600022, г. Владимир, ул. Благонравова, д. 3.
Тел. (4922) 38–50–04. E-mail: vot00@mail.ru
Тираж 20 000 Заказ № 325052