ИМ ЛЮБОЕ ДЕЛО ПО ПЛЕЧУ!

Свой профессиональный праздник отметило Контрольно-ревизионное управление (КРУ) ГУ МВД России по г. Москве

стр. 5

www.petrovka-38.com

ПЕТРОВКА 38

ЕЖЕНЕДЕЛЬНАЯ ГАЗЕТА ГЛАВНОГО УПРАВЛЕНИЯ МВД РОССИИ ПО ГОРОДУ МОСКВЕ

Основана 10 марта 1923 года.
В честь 50-летия награждена знаком «Заслуженный работник МВД СССР»

№ 16
(9713)

13 — 18 мая
2020 года

НАША СЛУЖБА И ОПАСНА И ТРУДНА

Фото Александра НЕСТЕРОВА

Славный юбилей — 80 лет — отметил 5 мая Комендантский отдел ГУ МВД России по г. Москве.

— Мы работаем в режиме многозадачности. Отделом охраняется свыше тридцати объектов различной категории, расположенных как на территории Москвы, так и на территории Московской области. Сюда входят комплекс зданий на Петровке, 38, склады, медицинские стационары и центры реабилитации, — рассказывает заместитель начальника Комендантского отдела столичного полицейского главка подполковник полиции Сергей БАРЫШЕВ.

Материал читайте на стр. 4

СЕГОДНЯ В ВЫПУСКЕ:

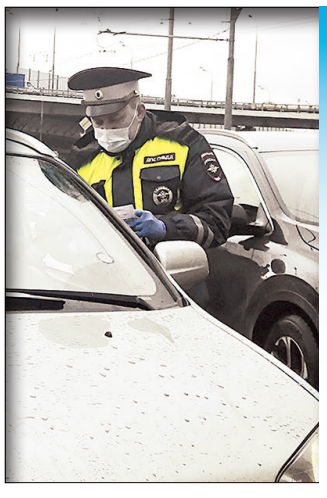

ВЫ ОТКУДА И КУДА?

Проверка на дорогах

стр. 2

НЕ СБАВЛЯТЬ ОБОРОТЫ

К Дню образования подразделений профподготовки

стр. 3

ЛЕТО НЕ ЗА ГОРАМИ

Где ребёнку отдохнуть?

стр. 14

Приём граждан руководящим составом ГУ МВД России по г. Москве осуществляется по адресу ул. Петровка, д. 38А

ГУ МВД России по г. Москве: официальный информационный портал 77.мвд.рф, телефон доверия: 8 (495) 694-92-29
Официальный аккаунт ГУ МВД России по г. Москве в сети Инстаграм @petrovka.38

№ 16 13.05 / 18.05. 2020
www.petrovka-38.com
ПЕТРОВКА 38

ВЕРНОСТЬ ТРАДИЦИЯМ

75 ПОБЕДА! 1945–2020

В честь 75-й годовщины Победы в Великой Отечественной войне на территории Главного управления МВД России по г. Москве прошла торжественная церемония, посвящённая памяти сотрудников, павших в боях, а также при обеспечении безопасности в столице и обезвреживании преступных элементов.

По сложившейся традиции важнейшим мероприятием, приуроченным к знаменательной дате, является возложение цветов руководством главка столичной полиции и личным составом органов внутренних дел к бюсту Ф.Э. Дзержинского и Доске памяти с увековеченными именами стражей правопорядка, погибших при выполнении служебных обязанностей. В акции принял участие начальник Главного управления МВД России по г. Москве генерал-лейтенант полиции Олег Баранов.

Отмечая в этом году юбилей Великой Победы, мы неуклонно храним память о людях, воинах, тружениках тыла — тех, кто своей самоотверженностью, сплочённостью и глубокой любовью к Родине принёс нам свободу и чистое небо над головой.

Пресс-служба ГУ МВД России по г. Москве, фото Антонина БАСТАКОВА

ЗДОРОВЬЯ РАДИ

На базе Клинического госпиталя Медико-санитарной части Министерства внутренних дел России по г. Москве заработал стационар по борьбе с коронавирусной инфекцией. Его посетили начальник Главного управления МВД России по г. Москве генерал-лейтенант полиции Олег БАРАНОВ и мэр Москвы Сергей СОБЯНИН.

До распространения коронавирусной инфекции Клинический госпиталь ФКУЗ «Медико-санитарная часть МВД России по г. Москве» был многопрофильным ведомственным стационаром, осуществлявшим лечение личного состава, ветеранов и членов семей сотрудников московской полиции. По решению Правительства России, согласованному с Правительством Москвы, госпиталь полностью перепрофилировали для лечения пациентов с COVID-19.

В клинике развёрнуто 300 коек для пациентов с коронавирусной инфекцией и 30 коек реанимации. Она оснащена современным медицинским оборудованием, включая один компьютерный томограф, два магнитно-резонансных томографа и 20 аппаратов искусственной вентиляции лёгких.

В каждой палате есть санузел, душевая кабина, раковина, а также система обеззараживания помещений. В необходимом объёме закуплены лекарства, в том числе противовирусные и антибактериальные препараты, дезинфицирующие и антисептические средства.

Также в стационаре отремонтированы помещения и установлено оборудование лаборатории ПЦР-диагностики. Планируется проводить до 300 исследований на коронавирусную инфекцию в сутки.

Лечение пациентов в стационаре проводится бесплатно. Госпитализация будет производиться в общем порядке по вызову скорой помощи. Стационар располагается по адресу: улица Новая Ипатовка, дом 3а.

Пресс-служба ГУ МВД России по г. Москве, фото Дениса ГРИШКИНА и из открытых источников

РЕЙД

ПРОПУСК ЗА РУЛЬ

15 апреля в столице начали действовать электронные пропуска для передвижения по городу и области. Корреспондент вышел на дежурство с сотрудниками ГИБДД УВД по Центральному административному округу, чтобы выяснить, как полицейские борются с нарушителями самоизоляции.

Улица Нижегородская. Пост расположился у автозаправочной станции вблизи транспортной развязки, по которой проходит граница между Центральным и Юго-Восточным округами. Машин в центр едет много, хотя полицейские отмечают, что пробок не наблюдается, как раньше.

— У большинства водителей, конечно, есть разрешения для передвижения, многие уже оформили электронные пропуска, — рассказывает инспектор дорожно-патрульной службы лейтенант полиции Владимир Юсиков. — Но попадаются и такие, у которых ничего нет, при этом толково не могут объяснить, куда едут.

В это время полицейский взмахивает жезлом и останавливает машину.

— Добрый день! Лейтенант полиции Юсиков! Предъявите ваши документы!

Женщина протягивает водительские права, техпаспорт, страховку и разрешение. Полицейский просматривает и констатирует:

— У вас всё в порядке. Счастливого пути!

А вот у следующего владельца иномарки нет разрешения на передвижение по городу.

— Куда едете? — спрашивает лейтенант.

— В магазин, — отвечает Сергей К.

— А живёте в Жулебино, это в нескольких километрах отсюда. А в указе мэра Москвы прописано, что выходить можно до ближайшего магазина. Тем более у вас нет разрешения на передвижение по городу. Почему нарушили режим самоизоляции?

Мужчина молчит. Видимо, ответить нечего. Полицейский находит двух понятых и составляет административный протокол. Но водитель начинает выражать недовольство, мол, не за что, я же трезвый.

— Вас наказывают не за то, что вы пьяны, а за то, что нарушили режим самоизоляции и передвигаетесь по городу без специального разрешения, — объясняет спокойно полицейский. — Если вам куда-то надо выехать, то необходимо заказать электронный пропуск на портале мос.ру.

В это время старший сержант полиции Алексей Медведев останавливает ещё одну машину и просит водителя предъявить документы. Александр И. протягивает полный пакет за исключением разрешения на передвижение.

— Откуда и куда едете? — интересуется полицейский.

— Из дома в магазин, — отвечает мужчина.

Только после проверки паспорта выясняется, что место его жительства составляет девять километров от места задержания.

— Вы нарушили режим самоизоляции, — констатирует Алексей Медведев. — Будем составлять протокол.

И этот мужчина начинает возмущаться.

— Режим самоизоляции ввели не просто так, а чтобы уберечь горожан от заражения, — спокойно поясняет полицейский. — А вы не выполняете простых мер предосторожности. В связи с этим в законодательстве и появилось новое наказание за нарушение режима самоизоляции. И если вы не знали об этом, то незнание закона не освобождает от ответственности.

Сержант составляет протокол. Теперь мужчину оштрафуют.

Андрей ОБЪЕДКОВ, фото автора

ПРЯМАЯ РЕЧЬ

Подполковник полиции Игорь МИТРОФАНОВ, командир 2-го батальона дорожно-патрульной службы ГИБДД Управления внутренних дел по Центральному административному округу:

— Наши сотрудники ежедневно проверяют водителей на соблюдение режима самоизоляции. Мы дежурим в районах Замоскворечье, Якиманка и Таганский. За последние сутки нами выявлено 49 случаев нарушения водителями данного режима. По всем фактам направлены административные протоколы в территориальные отделы полиции, где на каждого нарушителя будет наложен штраф.

НЕ СБАВЛЯТЬ ОБОРОТЫ

В преддверии Дня образования подразделений профессиональной подготовки в органах внутренних дел заместитель начальника Управления по работе с личным составом ГУ МВД России по г. Москве — начальник УПП подполковник внутренней службы Павел ПАРАНОСЕНКОВ ответил на вопросы корреспондента «Петровки, 38».

— Павел Михайлович, расскажите, пожалуйста, что нового произошло в работе и в материально-техническом обеспечении подразделений полиции по линии профессиональной подготовки?

— В минувшем году управлением организовано профессиональное обучение вновь принятых на службу сотрудников на базе окружных центров служебной и боевой подготовки. Это позволило сократить потребность в обучении в 3 раза по сравнению с 2018 годом (с 1438 до 477 человек).

Вместе с тем проработан вопрос о дистанционном обучении сотрудников в образовательных организациях МВД России по программам повышения квалификации. Всего по данной программе за прошлый год и минувший период 2020 года выучились более 100 сотрудников.

Помимо этого, на постоянной основе совершенствуется и учебно-материальная база главка. Так, в 2019 году в строй введены новые спортивные объекты. Это — физкультурно-оздоровительный комплекс в УВД по СВАО, спортивные залы и тиры в новых территориальных отделах (Ростокино, Очаково-Матвеевское, Котловка).

— Какие проблемы на сегодняшний день стоят перед управлением?

— В настоящее время в связи с коронавирусной инфекцией COVID-19 в Москве особо остро стоит вопрос организации обучения личного состава. Поэтому нами проработан вопрос о создании в территориальных подразделениях условий для самостоятельного изучения материалов по правовой, служебной подготовке и теоретическому разделу огневой подготовки. В подразделениях Главного управления организовано обучение с помощью дистанционных технологий.

— Как сейчас функционируют центры профессиональной подготовки?

— Что касается слушателей центров, в настоящее время они переведены на самостоятельную подготовку и изучают дисциплины согласно учебному плану. Контроль обучения осуществляется с помощью видеоконференцсвязи. Впервые в апреле текущего года организованы и проведены экзамены по видеосвязи, в которых приняли участие 303 сотрудника.

— Как организована работа с округами?

— Руководством главка уделяется большое внимание развитию служебно-прикладных видов спорта, максимально моделирующих различные ситуации, возникающие при выполнении оперативно-служебных задач.

В обычных условиях управлением ежегодно организовывается и проводится спартакиада среди территориальных подразделений полиции по служебно-прикладным видам спорта (лыжные гонки, служебное двоеборье и многоборье, волейбол, мини-футбол, плавание и многие другие). Также ежегодно, начиная с 2012 года, сотрудники органов внутренних дел и члены их семей участвуют в Спортивном празднике московской полиции в Лужниках.

Сотрудники сборных команд гарнизона принимают участие в чемпионатах МВД России, ВФСО «Динамо» и Всероссийских соревнованиях. На протяжении многих лет команда правоохранительного гарнизона является победителем Спартакиады МГО ВФСО «Динамо».

В подразделениях главка функционируют 13 физкультурно-оздоровительных комплексов, 168 спортивных залов, 59 спортивных площадок (воркаут), 10 хоккейных площадок, 38 спортивных секций по различным видам спорта, из них 14 детских.

Практические занятия по физической подготовке в подразделениях проводятся не реже одного раза в неделю общей продолжительностью не менее двух часов. Контрольные занятия по физподготовке — не реже одного раза в год. Проходят тренажи, учебно-методические сборы, занятия с сотрудниками, которые не смогли выполнить контрольные упражнения, а также с теми, кто плохо владеет боевыми приёмами борьбы.

В зависимости от специфики выполнения оперативно-служебных задач устанавливаются три уровня физической подготовки — специальная, усиленная и базовая.

Также одним из ведущих разделов профессиональной подготовки сотрудников является огневая. Чаще всего оружие применяется полицейскими в целях защиты от нападения и при задержании правонарушителей. Сотрудники сдают зачёты по правовым основам применения оружия, правилам стрельбы, знанию материальной части и тактико-технических характеристик оружия и боеприпасов. Полицейские, которые показали неудовлетворительные результаты, к практическим стрельбам не допускаются.

Стрельбы с полицейскими проводятся не реже одного раза в две недели, с сотрудниками, не являющимися сотрудниками полиции, — не реже раза в месяц. Контрольные стрельбы — не реже одного раза в год. Ежеквартально проводятся стрельбы в противогазах, а также бронежилетах.

На сегодняшний день в гарнизоне задействовано 75 стрелковых тиров, некоторые из которых оснащены интерактивным оборудованием. Стрельбы ведутся как из лазерного, так и из боевого оружия.

В настоящее время — опять же в связи с коронавирусной инфекцией — контроль над служебной деятельностью в подразделениях главка проводится в режиме видеоконференцсвязи.

— Как сейчас проходит комплектование образовательных организаций системы МВД России и столичного Департамента образования?

— В 2020 году осуществляется отбор и направление кандидатов на обучение в Академию управления МВД России, Московский университет МВД России имени В.Я. Кикотя, а также в образовательные организации Департамента образования и науки города Москвы — Колледж полиции и Юридический колледж.

Базовыми образовательными организациями для ГУ МВД России по г. Москве являются Академия управления МВД России, которая осуществляет подготовку руководящих кадров органов внутренних дел по программам магистратуры, и Московский университет МВД России имени В.Я. Кикотя, осуществляющий подготовку по программам специалитета.

На сегодняшний день проведение вступительных испытаний в Академию управления запланировано на май текущего года. Экзамены пройдут в дистанционном формате по месту нахождения комплектующего подразделения. Вступительные экзамены для абитуриентов в Колледж полиции и Юридический колледж определены в августе.

— В какие сроки необходимо подавать документы?

— Вопрос комплектования факультетов Московского университета МВД России имени В.Я. Кикотя остаётся актуальным и важным. В обычных условиях срок приёма заявлений на обучение в ведомственный вуз по очной форме на факультеты по подготовке следователей, дознавателей, участковых уполномоченных полиции для оперативных и экспертно-криминалистических подразделений проводится ежегодно до 1 апреля. В этом году он продлён до 20 мая.

Предварительное изучение данных о кандидатах, рассмотрение их документов и отбор осуществляется поэтапно и идентично приёму граждан на службу в органы внутренних дел. Срок предоставления материалов изучения данных об абитуриентах продлён до 20 июля.

В связи с имеющейся угрозой распространения COVID-19 проведение медицинского освидетельствования и психологических обследований для поступления приостановлено. Процесс восстановится после нормализации эпидемиологической обстановки.

— Когда будут проведены экзамены?

— График проведения вступительных испытаний в Московский университет МВД России будет утверждён не позднее 1 июля 2020 года Департаментом государственной службы и кадров МВД России.

— Какие планы у руководства управления?

— В целях повышения профессионального уровня полицейских с учётом современных требований к совершенствованию службы, а именно готовности к применению физической силы и огнестрельного оружия для защиты прав и свобод граждан, необходимо продолжить проведение учебных сборов по тактике действий сотрудников в типовых и экстремальных ситуациях несения службы с соблюдением мер личной безопасности на базе Центра профессиональной подготовки инструкторов по служебной и боевой подготовки и окружных ЦСиБП. В этих целях в 2020 году в подразделениях главка планируется обучить порядка 4000 сотрудников.

Также будет уделяться особое внимание дальнейшему развитию учебно-материальной базы территориальных подразделений. В частности, в ближайшее время запланировано открытие физкультурно-оздоровительного комплекса Центра кинологической службы, в котором будут размещены 3 спортивных зала и 1 стрелковый тир.

БОЛЕЕ ПОЛУВЕКА В РАБОТЕ С ЛЮДЬМИ

19 мая 1969 года министром внутренних дел СССР был подписан приказ № 0355 «О мерах по улучшению боевой и служебной подготовки личного состава органов МВД СССР». Документ заложил основу современной системы профессиональной подготовки правоохранителей.

Данный нормативный правовой акт был издан в связи с необходимостью обучения сотрудников, поступающих на службу в органы внутренних дел, первоначальным профессиональным навыкам и умениям. Это привело к образованию в системе Министерства внутренних дел Института служебной и боевой подготовки и, как следствие, к созданию соответствующих центров.

В столичной полиции самостоятельное подразделение профессиональной подготовки создано 21 февраля 1992 года. Его основной целью стало формирование кадрового корпуса, который мог бы эффективно решать задачи по охране общественного порядка и безопасности.

Указанное подразделение до 2008 года называлось Управлением подготовки кадров ГУВД г. Москвы. Затем было переименовано в Управление профессиональной подготовки Управления по работе с личным составом ГУ МВД России по г. Москве.

В состав управления входят 3 отдела, основными задачами которых являются:

— совершенствование навыков руководящего состава подразделений главка по управлению, обучению и воспитанию сотрудников;

— внедрение в практику оперативно-служебной деятельности достижений науки и техники, передовых форм и методов работы, основ научной организации труда;

— организация профессионального обучения и дополнительного образования сотрудников;

— принятие мер по поддержанию у сотрудников постоянной готовности решительно и умело пресекать правонарушения, используя физическую силу, специальные средства и огнестрельное оружие.

В настоящее время в оперативном подчинении управления находятся Центр профессиональной подготовки ГУ МВД России по г. Москве, Центр профессиональной подготовки сотрудников ГИБДД и Центр профессиональной подготовки инструкторов по служебной и боевой подготовке ГУ МВД России по г. Москве.

Профессиональным ядром управления являются ветераны — Алексей Анатольевич Курков, Хизир Чагбанович Ниров, Алексей Григорьевич Черных, Александр Сергеевич Постевой, Алексей Николаевич Щелкушин. Они стояли у истоков создания подразделения, в настоящее время хранят и поддерживают сложившиеся традиции, обучают новое поколение сотрудников, а также оказывают коллективу необходимую помощь и поддержку.

Материалы полосы подготовили Маргарита МАКЕЕВА, Евгений ЛАПУТИН, фото Николая ГОРБИКОВА и Александра КУДРЯВЦЕВА

№ 16 13.05 / 18.05. 2020
www.petrovka-38.com
ПЕТРОВКА 38

КЛЮЧЕВОЕ ЗВЕНО ОХРАНЫ ПОРЯДКА

Ежедневно в самом начале рабочего дня первым официальным лицом на Петровке, 38, встречающим всякого входящего на КПП, является подтянутый, приветливый и строгий контролёр Комендантского отдела ГУ МВД России по г. Москве. Сегодня отдел возглавляет полковник полиции Николай Анатольевич ПРЕЛЬ. Накануне 80-летнего юбилея подразделения корреспондент газеты «Петровка, 38» провёл беседу с заместителем начальника отдела подполковником полиции Сергеем БАРЫШЕВЫМ. Он рассказал о секретах службы, её правилах и традициях.

— Сергей Михайлович, сторонним взглядом в вашей службе ничего сложного нет.

— На самом деле служба накладывает на сотрудника, который стоит на посту, очень большую ответственность, начиная от возможных противоправных действий агрессивно настроенных лиц и попыток террористических актов. Только обученный человек может распознать подделку документов на право прохода. Это могут быть и представители различных правозащитных организаций, адвокаты, которые рвутся на приём лично к высоким руководителям нашего главка. И первым, кто их встречает, является сотрудник Комендантского отдела, который, как живой фильтр, отсеивает тех, кому разрешено проходить, а кому — нет. Работают один-два контролёра, причём одному на смене тяжело, не имеешь права отлучиться и отвлечься ни на секунду.

— За что могут не пропустить на территорию?

— Существует установленный руководством главка дресс-код, разумные правила ношения гражданской одежды. Не допускаются в рваных джинсах, в шортах и майках, с самокатами, с неприличными надписями на одежде, мужчины — с заплетёнными косами на голове.

— Какие объекты охраняет Комендантский отдел?

— Отделом охраняется свыше тридцати объектов различной категории, расположенных как на территории города Москвы, так и на территории Московской области. Это административные здания структурных подразделений главка, включая комплекс зданий на Петровке, 38, склады, медицинские стационары и центры реабилитации. В последние годы количество охраняемых объектов возросло почти на четверть, что связано с созданием в структуре московской полиции подразделений по вопросам миграции и по контролю за оборотом наркотиков. Соответственно увеличилась и общая штатная численность Комендантского отдела, которая на сегодняшний день превысила 500 единиц.

— Были ли попытки проникнуть на охраняемые объекты?

— За последние шесть с половиной лет моего пребывания в должности заместителя начальника Комендантского отдела я могу вспомнить только три случая проникновения посторонних граждан на территорию охраняемых объектов. Все они были своевременно выявлены и пресечены сотрудниками нашего подразделения, а задержанные граждане были переданы для разбирательства в территориальные отделы. Последний случай проникновения на охраняемую территорию Клинического госпиталя произошёл в начале апреля. Гражданин перелез через забор госпиталя и был незамедлительно задержан нарядом в составе старшего сержанта полиции Андрея Мартынюка и прапорщика полиции Михаила Жилина.

Между прочим, сотруднику Комендантского отдела вменено в случае крайней необходимости подать условный сигнал в Дежурную часть, по которому принимается мгновенное решение об оперативном

реагировании вплоть до объявления тревоги и введения в действие специального плана «Крепость».

— Нашим читателям интересно было бы узнать, что это за план.

— План «Крепость» предусматривает оборону и защиту зданий и объектов полиции, в первую очередь — силами сотрудников Комендантского отдела. О введении плана «Крепость» они получают информацию от оперативного дежурного Дежурной части главка и в соответствии с указаниями дежурного отделения оперативного реагирования Комендантского отдела вооружаются, экипируются специальными средствами и занимают оборону в заранее определенном планом месте.

Хочу отметить, что при введении данного плана в обороне объекта задействуются все имеющиеся в наличии сотрудники отдела.

Такие варианты событий происходили в период смуты и социальных потрясений общества. Вспомним штурм толпой телецентра в 1993 году и осаду некоторых госучреждений.

— Как готовят сотрудников к действиям в чрезвычайных ситуациях?

— Для выработки твёрдых знаний и практических навыков действий сотрудников при возникновении какой-либо чрезвычайной ситуации (нападение на охраняемый

объект, проникновение нарушителя на режимную территорию, возникновения пожара и любой другой) с полицейскими обязательно проводятся тактические занятия. Их навыки и умения доводятся до автоматизма. В ходе повседневного контроля несения службы инспекторским составом отдела проверяется бдительность при осуществлении пропускного режима — путём попытки прохода условного «нарушителя» с заведомо недействительным пропуском или удостоверением, проноса муляжа взрывного устройства.

— Какие требования предъявляются к сотрудникам Комендантского отдела?

— Как любая служба в других подразделениях полиции, здесь имеется своя специфика, особенности, можно сказать, плюсы и минусы. Именно в Комендантском отделе теряет свой смысл пословица «Один в поле не воин». Зачастую один сотрудник отдела при несении службы на вверенном посту одновременно обеспечивает его охрану, осуществляет контрольно-пропускной режим, выполняет указания дежурного, вежливо и культурно общается с гражданами. И это происходит на протяжении 24 часов дежурных суток. При этом цена ошибки, допущенной сотрудником комендантского

подразделения, может быть несоизмерима велика.

Поэтому отбор и изучение личностных особенностей будущего полицейского начинается ещё на этапе оформления и стажировки молодого человека. Его непосредственные командиры, психолог отдела, кадровики внимательно присматриваются к кандидату на службу, рассказывают об особенностях службы и возможных трудностях, с которыми ему придётся столкнуться.

Ценятся и такие качества, как внимательность, стрессоустойчивость, твёрдость характера и дисциплинированность. Ведь законные требования, которые предъявляет полицейский Комендантского отдела на посту, одинаково обязательны как для граждан, так и для всех остальных сотрудников внутренних дел (которые зачастую имеют более высокое специальное звание и должность). Не подходят для службы в Комендантском отделе кандидаты с плохой памятью, физически и психически слабые, рассеянные и склонные к различным авантюрам. Это не то место, где можно обогатиться, выражать своё превосходство над другими людьми.

— Расскажите о секретах профессионального мастерства.

— Все секреты постигаются в процессе профессиональной деятельности. Более опытные сотрудники, наставники обучают молодого полицейского, начиная с первых дней его выхода на службу, тонкостям осуществления контрольно-пропускного режима. Особое значение имеет внимательность при проверке соответствия документов человеку, их реквизиты, подлинность и срок действия. В каждом отделении имеются свои передовики, имеющие большое количество изъятых просроченных удостоверений и пропусков. Это — младшие инспекторы службы Людмила Антонова и Иван Терехов, полицейский Евгений Косолядов, изъявшие в 1-м квартале 2020 года на контрольно-пропускных пунктах комплекса административных зданий по 8—10 просроченных и недействительных удостоверений и пропусков на служебный автотранспорт.

Одно из слагаемых успеха — это обучение сотрудников в условиях чрезвычайных ситуаций. У нас все полицейские отдела в центре подготовки инструкторов по боевой и служебной подготовке неделю обучались стрельбе и тактике задержания правонарушителей и охраны общественного правопорядка. Все навыки приходят с опытом. Мы ценим своих сотрудников, и поэтому 95 процентов из них переводят только на вышестоящие офицерские должности в системе главка. Отток личного состава не превышает 7 процентов в год. Основной костяк отдела имеет выслугу 12—15 лет, вокруг него сплачиваются молодые сотрудники, поступившие на службу.

— Какие новации внесены в комендантскую службу за последние 5 лет?

— Два года назад мэр города Москвы стал производить доплату сотрудникам комендантских подразделений в размере 8400 рублей в месяц. За последние четыре года отдел существенно расширился, были созданы 5-е, 6-е и 7-е отделения, которые обслуживают удалённые объекты, комплекс зданий ГИБДД и обеспечивают автотранспортом Дежурную часть города Москвы. За это время введены новые средства контроля граждан, электронные пропуска на КПП. Подключили нас к системе «Безопасный город» и Единому центру хранения данных, что позволяет полностью контролировать внешнюю сторону наших охраняемых объектов. Построены центральное КПП, где имеются совершенно другие по качеству условия несения службы, КПП Ситуационного центра, ГСУ. На многих объектах проход теперь осуществляется по электронным карточкам, что облегчает работу наших сотрудников и исключает проход посторонних лиц.

— Золотой фонд — это ветераны службы. О ком вы могли бы рассказать?

— Хочу упомянуть о бывшем начальнике отдела полковнике милиции Владимире Ивановиче Масло. Сейчас он трудится вольнонаёмным — начальником смены. Многие сотрудники, уйдя на пенсию, остаются работать в коллективе контролёрами и консультантами, в частности бывшие заместители начальника отдела Сергей Кимов, Александр Барыкин и Валентин Немальцин. Это очень хорошо, потому что ветераны всегда общаются с молодыми сотрудниками, всегда рядом и обучают, как правильно, с честью и достоинством нести службу.

Беседовал Сергей ВОЛОГОДСКИЙ,
фото Александра НЕСТЕРОВА

СПРАВКА

5 мая 1940 года приказом начальника Управления рабоче-крестьянской милиции города Москвы УНКВД МО СССР № 24 создан Отдельный комендантский дивизион. Первоначально его штатная численность составляла 129 человек. В послевоенные годы его название неоднократно менялось, а в последние годы существования российской милиции подразделение называлось ОМОЗО — Отдел милиции по охране зданий и объектов, а с 2011 года — Комендантский отдел ГУ МВД России по г. Москве.

МНОГОАСПЕКТНАЯ ЗАДАЧА ИМ ПО ПЛЕЧУ

Столичное Контрольно-ревизионное управление (КРУ) ГУ МВД России по г. Москве довольно немногочисленное — всего три десятка сотрудников. В то же время это одно из самых необходимых подразделений главка, отметившее свой профессиональный праздник. Важно отметить, что сплочённый коллектив под руководством начальника КРУ полковника внутренней службы Сергея УКОЛОВА выполняет свои обязанности с высокой степенью ответственности и профессионализма.

История подразделения ведёт свой отсчёт с приказа НКВД СССР от 28 апреля 1936 года № 148, предписывающего обеспечить проведение внутри ведомства документальные ревизии денежно-материальных ценностей в органах — частях, предприятиях, хозяйствах и на строительных объектах. Для этой цели в составе финансовых и финансово-плановых отделов (отделений) как в центре, так и на местах были выделены специальные лица — ревизоры. 27 июля 1956 года была основана Контрольно-ревизионная служба УВД Мосгорисполкома. Тогда в составе финансового отдела образовалось контрольно-ревизионное отделение со штатом из шести сотрудников. В 1979 году отделение преобразовали в ревизионный отдел. С годами приходилось вносить коррективы в свёрстанные планы отдела, рождались новые задачи материально-технического обеспечения, вследствие чего встал вопрос об усилении финансового контроля за целевым и эффективным использованием ресурсов, обеспечения сохранности денежных средств и товарно-материальных ценностей. Для достижения этих целей 27 сентября 1996 года был создан контрольно-ревизионный отдел как самостоятельное подразделение главка. С 28 января 2000 года — Контрольно-ревизионное управление.

Как известно, без отчёта о проделанной работе невозможно оценивать эффективность, разрабатывать стратегию и прогнозировать дальнейшее развитие деятельности, поэтому для полной картины публикуем выдержки из отчёта этого структурного подразделения столичного полицейского ведомства за 2019 год.

Итак, за отчётный период было проведено 10 (2018 г. — 24) ревизий финансово-хозяйственной деятельности. Из проведённых 28 (2018 г. — 33) проверок — 5 аудиторских, 11 проверок по вопросам правильности расходования денежных средств на оперативно-розыскную деятельность, 6 проверок отдельных вопросов финансово-хозяйственной деятельности.

Редакция газеты «Петровка, 38» поздравляет весь личный состав управления с профессиональным праздником и желает крепкого здоровья, бодрости духа, умения находить компромиссы и достойно решать поставленные задачи.

Подготовила Айрин ДАШКОВА

ЛУЧШИЙ ПО ПРОФЕССИИ

Боишься — не делай, делаешь — не бойся!

Мой собеседник — победитель конкурса профессионального мастерства среди сотрудников подразделений охраны и конвоирования старший сержант полиции Баатр АВЯЕВ. Он рассказал об особенностях этой закрытой службы, её делах и заботах.

НАША СПРАВКА

В соответствии с Положением, утверждённым приказом ГУ МВД России по г. Москве, на полк возложены задачи по охране и конвоированию содержащихся под стражей лиц при осуществлении уголовного судопроизводства федеральными судьями в Верховном Суде России, Московском городском суде, 35-ти районных судах, 6-ти военных судах, а также в 9-ти местах проведения специализированных судебно-медицинских экспертиз.

— Баатр Саврович, как вам удалось стать лидером в конкурсе профессионального мастерства?

— В конкурсе участвую уже второй раз. В первый раз у нас в подразделении отобрали несколько молодых сотрудников. Но на конкурс поехали два человека. Мой коллега занял первое, а я второе место. После этого я загорелся, захотелось победить в следующем году. Поехал от полка один. Готовился, конечно, тесты были на теорию, на знания основных и федеральных законов, которые регламентируют нашу службу. Инструкторы меня готовили, в том числе по стрельбе. Мы ежегодно сдаём нормативы, поэтому я в принципе был готов и уверен в своих силах. К тому же мне немножко повезло, потому что на конкурсе было много людей, которые участвовали впервые. На них сильно сказывалось волнение: балльная система, если ошибка, теряешь хорошие баллы.

— Почему вы пошли в полицию и избрали эту специализацию?

— Это, конечно, не было мечтой с детства. Я много где работал в частных фирмах. Женился, появились дети, захотелось какого-то постоянства. Знакомая порекомендовала идти в полицию. Я посоветовался с женой. И с 2016 года стал служить в полку охраны и конвоирования.

— Какие задачи выполняет сотрудник полка?

— Основные задачи — это строгое выполнение приказов, регламентирующих нашу службу, охрана и конвоирование подозреваемых и обвиняемых из СИЗО в суд. Возим их на следственные действия, проводим обысковые мероприятия, исполняем меру пресечения в виде заключения под стражу. Надо рассказать, что конвойное помещение в здании суда включает в себя комнаты для отдыха личного состава, отделение с камерами и изолятором, ангар для въезда автомобилей и дежурную часть. Мозг всего судебно-следственного учреждения — это как раз дежурная часть. Здесь находится пульт управления с камерами видеонаблюдения. Благодаря всевидящему электронному оку оператор может контролировать всё, что происходит не только в залах заседаний, но и вокруг здания.

— Были ли нештатные ситуации на службе?

— Таких ситуаций в моей службе не было, но мы, как сотрудники, всегда должны быть готовы к ним — попыткам суицида, членовредительству, побегу, нападению. Каждый день в нашем подразделении мы отрабатываем разные вводные задачи, и чтобы не случались такие ситуации, нужно чётко выполнять свои обязанности.

— Какими качествами должен обладать сотрудник полка?

— Сотрудник полка — это такой же полицейский. Он должен обладать такими качествами, как ответственность, честность, бдительность, и всегда быть в хорошей физической форме.

— Каждый день по-своему насыщен различными событиями. А какой примерный портрет рабочего дня?

— Мы прибываем в подразделение, дальше идёт подготовка к несению службы, переодеваемся, получаем обмундирование, спецсредства, огнестрельное оружие. Дальше на инструктаже ставится задача по охране и конвоированию подозреваемых и обвиняемых. Потом едем в суд, СИЗО или на следственные действия. Наша рота занимается охраной и конвоированием в суде. К нам их привозят, мы принимаем, производим обысковые мероприятия, размещаем в камерах, выставляем возле них посты. И по требованию судей доставляем подозреваемых и обвиняемых в зал судебного заседания и охраняем их в зале. Дела бывают и резонансные, и заурядные, но независимо от этого службу мы несём одинаково бдительно, ответственно и профессионально.

— Расскажите о сотрудниках, ваших коллегах, на конкретных примерах их успешной деятельности.

— Хочу отметить заместителя командира взвода старшего лейтенанта полиции Вячеслава Сироткина. Он на моих глазах продвинулся по карьерной лестнице. Когда я пришёл, он был сержантом. Парень ответственный, добрый, ведёт правильный образ жизни, всегда поможет и подскажет. Заместитель командира роты капитан полиции Роман Шевернёв добросовестно выполняет свои служебные обязанности, очень отзывчивый человек, поддержит, расскажет, к нему можно обратиться за советом. Мой земляк, начальник конвоя младший лейтенант полиции Олег Утешев, с которым здесь начинал службу, ответственный человек, чётко выполняет свои обязанности, занимается спортом. Его форма одежды всегда аккуратная, у него, так сказать, всё по полочкам разложено.

— Что вам нравится в вашей работе?

— Работа сложная, тем и интересная. Нравится служить в нашем большом дружном коллективе, ребята отзывчивые, всегда помогут, поддерживаем друг друга в сложных ситуациях на работе и по жизни. Служат у нас русские, калмыки, татары и чуваши.

— Есть ли у вас принципы успешной работы, которым вы следуете?

— Принцип успешной работы, я считаю, — быть ответственным, точно выполнять свои служебные обязанности, ко всему подходить добросовестно.

— У вас в жизни были наставники, которым вы до сих пор благодарны?

— При поступлении на службу в период стажировки назначается наставник. И у меня был наставник прапорщик Роман Ярков, который передавал свой опыт, обучал нашему ремеслу. Я ему очень благодарен. Чувство благодарности испытываю к моим командирам, они являются для меня примером, если хочешь чего-то добиться в жизни.

— Какие качества в человеке вы считаете самыми важными и какие самыми неприемлемыми для вас?

— На мой взгляд, человек должен быть добрым, честным, нравственным, трудолюбивым. А неприемлемо, если сказать обобщённо, предательство, хамство, жестокость и подлость.

— На работе вы проводите значительную часть времени. Чем занимаетесь в часы досуга?

— В свободное время, два-три раза в неделю, занимаюсь спортом — тяжёлой атлетикой и боевыми единоборствами. А выходные дни провожу с семьёй, посвящаю домашним делам. Мы можем в кино сходить и в парке погулять. Растим двух дочерей. Ещё держим нашу любимицу кошку.

— У вас есть любимый афоризм?

— Есть крылатая фраза, принадлежит она Чингисхану: «Боишься — не делай, делаешь — не бойся!»

Беседовал Сергей ВОЛОГОДСКИЙ, фото Евгения АНТУДИНОВА

В РЕДАКЦИЮ ПРИШЛО ПИСЬМО

СПАСИБО ЗА НЕРАВНОДУШИЕ

Уважаемая редакция! Первого мая в нашей семье произошёл несчастный случай: мой муж упал с кровати и разбил голову. Он инвалид 1-й группы по зрению. У супруга началось кровотечение. Так как у меня не было стерильных перевязочных материалов, я пробовала вызвать скорую помощь. Понятно, что праздник, да ещё в городе ситуация с коронавирусом. Ясно, что в основном все силы бросили на ликвидацию этой напасти.

Я звонила в «скорую» многократно. Автоответчик отвечал, что со мной свяжутся. Вечером кровь у мужа пошла сильнее.

Наконец, позвонила в полицию. Объяснила ситуацию. Дежурный оператор Кузина (простите, не знаю её имени, а очень жаль) долго раздумывать не стала, по моей просьбе вызвала неотложку. Машина приехала быстро. Обработали рану, перевязали.

Если бы не этот чуткий сотрудник полиции, не знаю, что бы я делала. До звонка в дежурную часть я пыталась несколько раз связаться через платные услуги с медучреждениями. Естественно, никакой реакции. Меня просто охватило отчаяние.

Дай Бог сотруднице службы «02» здоровья! Мне очень хочется, чтобы её поступок оценило начальство. Я просто восхищаюсь её благородством!

Очень рада, что в нашем городе есть неравнодушные люди.

Как иначе: кроме этой инфекции люди болеют разными другими заболеваниями. Я сделала для себя вывод: в праздники болеть нельзя. До этой страшной ситуации в городе всё было нормально. Можно было и скорую помощь вызвать, и у врача проконсультироваться. Так что телефон в праздники — не слишком ценный помощник.

Спасибо за понимание. И всем-всем сотрудникам полиции я желаю крепкого здоровья, быть чуткими людьми. Понимаю, что непросто выполнять свои обязанности по уставу, но хорошо бы ещё действовать и по велению сердца.

Нина ГОЛОВАНОВА

№ 16 13.05 / 18.05. 2020
www.petrovka-38.com
ПЕТРОВКА 38

Генерал-майор милиции, советник министра внутренних дел Российской Федерации Владимир ОВЧИНСКИЙ:

КИБЕРКРИМИНАЛ COVID — 19

(В цифровой среде вспышка пандемии преступности)

Криминальный мир так устроен, что даже в кризисные периоды пытается извлечь максимальную прибыль. Правоохранительные органы и спецслужбы, службы безопасности банков фиксируют во многих странах вспышку пандемии киберпреступности во время пандемии коронавируса.

По данным службы кибербезопасности Сбербанка, количество фишинговых (мошеннических) писем в феврале-марте 2020 года выросло на 30%, при этом пятая часть рассылок содержит информацию о коронавирусе.

Эксперты Лаборатории Касперского в своём обзоре продемонстрировали несколько конкретных примеров фишинга:

Отложенная поставка. Мошенники пишут, что из-за коронавируса им пришлось отложить поставку. Поэтому они присылают новые сведения о поставке вместе с новыми инструкциями. И что самое главное, уточняют, подходит ли время доставки, тем самым побуждая получателя незамедлительно открыть вложенный файл. Конечная цель — слежка за действиями пользователя.

Срочный заказ. Здесь мошенники утверждают, что из-за вспышки коронавируса их китайские поставщики не могут выполнить взятые на себя обязательства, что звучит достаточно убедительно. Поэтому, чтобы не подвести клиентов, они срочно заказывают некие неуточнённые товары у компании, в которой работает получатель письма. Какой же бизнесмен устоит перед такой внезапно открывшейся возможностью?

Ещё один срочный заказ. Это вариация на тему предыдущего письма. Опять вымышленные китайские поставщики задерживают поставки, поэтому мошенник запрашивает цены и условия доставки по товарам в прилагаемом файле. После его запуска скачивается и запускается. Цель — удалённый доступ к заражённой системе.

Побыстрее, пожалуйста! Эта уловка, наоборот, рассчитана на компанию, которая сама испытывает затруднения из-за эпидемии короновируса (а таких сейчас достаточно много). Поэтому мошенники торопят получателя письма, попутно выражая надежду, что компания уже оправилась от удара и продолжает работу в нормальном режиме.

Группы по анализу угроз в Microsoft также активно отслеживают и реагируют на смещение фокуса в фишинговых атаках. В своём исследовании, опубликованном в апреле 2020 года, они показали, что эти тематические угрозы COVID-19 представляют собой повторы существующих атак, которые были слегка изменены, чтобы связать их с пандемией.

Помимо фишинга, Служба киберзащиты Сбербанка России зафиксировала появление новых схем преступной деятельности киберкриминала.

Фальшивые компенсации за ущерб от вируса. Хакеры пользуются повесткой дня, предлагают получение социальных выплат и компенсаций, тем самым собирая информацию о картах и персональные данные у населения.

Продажи масок и наборов выживания. Пользуясь дефицитом на маски, перчатки и товары первой необходимости, хакеры создают сайты, продающие якобы последние запасы со склада.

Приглашение от ближайшей клиники пройти осмотр. Приходит письмо якобы из ближайшей поликлиники с просьбой пройти обследование на коронавирус. Далее мошенники просят зарегистрироваться по ссылке, установить программу и т. д. После выполнения этих действия клиенты теряют свои деньги.

Службы поддержки или марафоны «пожертвуй деньги на...» Это может быть поддержка бездомных или призыв пожертвовать деньги на организацию курьерской доставки продуктов или лекарств для пенсионеров. Предлоги могут быть разными, главная цель — выманить деньги.

Продажа фальшивых лекарств — средств профилактики и «секретных вакцин». Все попытки продать вам решение проблемы в таблетках есть не что иное, как социальный инжиниринг — ваш страх используют против вас, чтобы вы отдали доступ к кредитной карте и своим данным в обмен на желаемое. В данном случае — это продажа несуществующего товара.

Хакерские атаки на клиники. Атакованы могут быть даже медицинские клиники и исследовательские лаборатории, занятые поиском вакцины. Добраться до рабочих компьютеров медицинских работников, как правило, не составляет труда — их заражают и взламывают. Добравшись до ценных данных о вакцине или обездвижив оборудование, злоумышленники требуют щедрый выкуп.

Компания ESET, международный эксперт в области информационной безопасности, сообщает также о появлении новых киберугроз в связи с распространением коронавируса.

Эксперты ESET рассмотрели способы, которыми пользуются киберпреступники в настоящее время.

Злоумышленники распространяют новости от имени ВОЗ, также прибегают к фейковым благотворительным акциям. Популярность набирает мошенничество с фейковыми объявлениями о продаже медицинских масок и антисептиков. С их помощью злоумышленники выманивают данные кредитных карт пользователей и похищают деньги со счетов.

Что выявил Европол

Киберпреступники стали самыми успешными в криминальном мире в использовании пандемии COVID-19 для различных мошеннических атак и других преступлений. К этим выводам пришли исследователи Европола в новом отчёте «Выявление вируса киберпреступности, дезинформации и COVID — пандемия» от 3 апреля 2020 года.

Дезинформация вокруг COVID-19 продолжает распространяться по всему миру с потенциально вредными последствиями для общественного здравоохранения.

Ransomware — это разновидность вредоносного программного обеспечения, которое преступники используют для захвата файлов на устройстве. Чтобы восстановить доступ, жертва должна заплатить преступнику выкуп. Как правило, преступники запрашивают такой платёж в форме биткойна или какой-то другой виртуальной валюты.

DDoS-атаки. Лишь небольшое увеличение числа атак распределённого отказа в обслуживании (DDoS) наблюдается после начала пандемии COVID-19. Однако ожидается их увеличение.

Регистрация доменного имени. После первоначального всплеска зарегистрированных доменов, связанных со словами «CORONA» и «COVID», ситуация стабилизировалась. Эти зарегистрированные доменные имена образуют костяк для многих криминальных операций.

Теневой интернет. Влияние кризиса COVID-19 на теневой интернет всё еще развивается. Альтернативные платформы, такие как социальные сети, обмен мгновенными сообщениями и безопасные коммуникации также могут все шире использоваться для облегчения распространения незаконных товаров, в том числе наркотиков.

Новые возможности

Кризис COVID-19 предоставил новые возможности для бизнеса, такие как предложение сопутствующих товаров. Продавцы делают скидки на свои товары в качестве средства продвижения бизнеса. Маски и тестовые наборы являются наиболее часто встречающимися предметами, которые предлагается через торговые площадки или интернет-магазины.

Пользователи теневых веб-площадок, магазинов, продавцов и других платформ включают как отдельных граждан, так и преступные группировки, стремящиеся получить незаконную продукцию. Пока что Европол не заметил серьёзного увеличения числа пользователей, покупающих запрещённые товары онлайн. Однако можно ожидать изменения спроса и предложений.

Что касается наркотиков, перспективы будут в значительной степени зависеть от цепочек поставок.

Новое международное исследование

Новый доклад (апрель 2020) «Киберпреступность: угрозы в период пандемии COVID-19», подготовленный международной исследовательской организацией «Global Initiative Against Transnational Organized crime» начинается с описания кибератаки в ночь с 12 на 13 марта 2020 года на университетскую больницу чешского города Брно, вторую по величине в стране. Хотя лечение пациентов не прерывалось, принудительное отключение информационных систем означало, что медицинские данные не могут быть использованы между структурами больницы. Срочные операции пришлось отложить, а пациентов перенаправить в другие больницы.

В докладе приводятся другие резонансные кибернападения в первые месяцы пандемии:

— жители Японии получают фишинговые письма с заражёнными вложениями;

— Министерство здравоохранения и социальных служб США подвергается фишинговой атаке;

— киберпреступники крадут информацию из государственных органов, используя приманки для электронной почты COVID-19;

— вредоносные программы для опытных мошенников с картами и обновлениями продаются на форумах по киберпреступности;

— поддельные медицинские рекомендации используются для кражи компьютерных данных во всем мире;

— мошенническая реклама маски для лица, дезинфицирующего средства для рук и «лекарств» распространяется онлайн. Значительное внимание в указанном докладе уделено фишинговым атакам на организации, механизм которых описан выше.

Увеличение использования домашних офисов. С массовым переходом на домашние офисы в феврале-марте 2020 года цунами киберпреступности, направленной на небезопасные персональные сети Wi-Fi и незащищённые компьютеры, привели к серьёзным нарушениям или потере данных.

Зависимость от дистанционного банковского обслуживания и платёжные приложения. Блокировки, введённые в некоторых странах, вынудили многие домохозяйства больше полагаться на удалённые банковские операции и платежи. Это открывает новые пути для фишинга и других видов киберпреступности.

Не менее важная задача

Эксперты Всемирного Экономического Форума в своих публикациях на сайте ВЭФ постоянно подчеркивают, что задача противодействия пандемии киберпреступности в настоящий момент не менее важна, чем борьба с пандемией коронавируса.

Приведём причины, из-за которых эксперты ВЭФ считают, что надежные меры кибербезопасности важны как никогда:

1. Повышенная зависимость от цифровой инфраструктуры повышает стоимость её отказа. В пандемии нынешнего масштаба Интернет почти мгновенно стал главным каналом для эффективного человеческого взаимодействия и основным способом нашей работы, общения и поддержки друг друга.

В сегодняшнем беспрецедентном контексте кибератака, которая лишает организации или семьи доступа к своим устройствам, данным или Интернету, может быть разрушительной и даже смертельной.

2. Киберпреступность эксплуатирует страх и неуверенность. Киберпреступники используют человеческую слабость для проникновения в системную защиту. В кризисной ситуации люди, как правило, совершают ошибки, которые они не сделали бы в другой ситуации. Онлайновая ошибка может дорого обойтись.

Стресс побуждает пользователей предпринимать действия, которые в ином случае считались бы нерациональными.

3. Увеличение времени в сети может привести к более рискованным последствиям. Например, по оценкам экспертов ВЭФ, пользователи могут получить «бесплатный» доступ к скрытым веб-сайтам или пиратским шоу, открывая дверь для потенциальных вредоносных программ и атак.

Эксперты ВЭФ делают вывод: решение проблемы пандемии COVID-19 требует изменения наших социальных привычек и процедур для снижения уровня инфицирования. Изменение нашего поведения в Интернете может помочь поддерживать высокий уровень кибербезопасности.

фото из открытых источников

Не все приезжают в центр ради Большого театра

В конце мая будет отмечаться День подразделений органов внутренних дел Российской Федерации по делам несовершеннолетних. К этой дате редакция газеты «Петровка, 38» подготовила серию публикаций.

Не секрет, в подразделениях ПДН Центрального административного округа столицы жизнь всегда била мощным ключом: «земля» досталась с историей, места сплошь людные, для молодёжи особенно привлекательные. Корреспондент газеты «Петровка, 38» побеседовал с заместителем начальника ООДУУПиПДН УВД по ЦАО полковником полиции Александром ВАКАЛОМ.

— Александр Прохорович, какие особенности работы сотрудников ПДН в ЦАО? Есть свои давние традиции?

— Название «Центральный округ» само за себя говорит. Здесь помимо большого количества учебных заведений, где инспекторы ПДН проводят беседы, встречи, круглые столы, имеется и большое количество так называемых «злачных мест», где собирается множество несовершеннолетних. Там активно работают наши сотрудники: предотвратить распитие спиртного, по возможности оградить молодёжь от курения, провести профилактику антиобщественного поведения. А если говорить о традициях, то одна из самых давних — простая и понятная: ветераны органов внутренних дел передают свой опыт работы молодым инспекторам ПДН, а молодые, в свою очередь, не забывают ветеранов и оказывают им помощь.

— Какие различия у районов ЦАО? Какие наиболее беспокойные и почему?

— В состав ЦАО входит 12 районов, они абсолютно разные как по занимаемой ими территории, так и по количеству детского населения. Рост преступлений в 2019 году был в таких районах, как Пресненский, Таганский, Басманный, Тверской, Хамовники. В каждом из них достаточно большой жилой сектор, много престижных образовательных организаций, большая концентрация молодёжи.

— Почему центр Москвы называют ещё и «проходным двором»? Сказывается «вклад» иногородних?

— Нужно ли напоминать, что Центральный округ города Москвы является культурным центром не только столицы? Здесь живут и работают прекрасные люди. Я хоть и не житель ЦАО, но мне, отдавшему более 15 лет работе в этом округе, немного обидно слышать такие эпитеты. На территории ЦАО находится огромное количество разнообразных объектов культуры, проводится значительное количество массовых мероприятий, в том числе политических, а также праздничных гуляний, центр Москвы посещает большое количество молодёжи. Но что есть, то есть: к сожалению, не все приезжают в центр, чтобы посетить музей имени А.С. Пушкина или Большой театр. Так, в 2019 году в отделы МВД России по районам ЦАО были доставлены 3137 несовершеннолетних, из них жителей округа всего 370, жителей других округов Москвы — 1524, жителей Московской области — 571, иногородних — 672.

— Какая, на ваш профессиональный взгляд, тенденция за последние годы в плане детской преступности и неблагополучия малолеток? Бомжующих и детей-попрошаек стало меньше?

— Если говорить сухим языком цифр, то в 2019 году на территории ЦАО произошло снижение количества преступлений, совершённых несовершеннолетними и при их участии на 15,4%. Непосредственно инспекторами ПДН было раскрыто 23 преступления. За прошлый год незначительно снизилось количество доставленных за бродяжничество и попрошайничество несовершеннолетних — 535, в 2018 году таковых было 564.

— Какой возраст несовершеннолетних доставляет больше всего хлопот?

— В основном это подростки переходного возраста, 13—16 лет, так как в это время молодой человек переходит от детской модели поведения к взрослой.

— Как часто приходится ставить на учёт родителей? Как часто родители лишаются прав?

— Картина такова: в 2019 году в округе были выявлены и поставлены на профилактический учет 92 неблагополучных родителя. В отношении 9 неблагополучных родителей материалы направлены в суд, из которых на лишение родительских прав — 6, на ограничение родительских прав — 3. Наши сотрудники ведут работу и с семьями групп социального риска, и с родителями и лицами, их заменяющими, не исполняющими обязанностей по воспитанию детей. Действуем в тесном взаимодействии со службой участковых уполномоченных, оперуполномоченными уголовного розыска, а также с комиссиями по делам несовершеннолетних и другими субъектами профилактики. Речь прежде всего идёт о посещении такой семьи по месту жительства и проведении с ней профилактических мероприятий.

— Насколько актуальны сегодня темы алкоголя и наркотиков у несовершеннолетних?

— К этой теме с особым вниманием нужно относиться всегда. Вот и в наше время в ЦАО, как и на всей территории города, проблема употребления несовершеннолетними алкогольных напитков и наркотиков выглядит довольно остро, ведь приобщение подростков происходит быстро. В целях профилактики пьянства, наркомании, табакокурения среди несовершеннолетних на территории округа регулярно проводятся оперативно-профилактические мероприятия. Так, в 2019 году было проведено 161 оперативно-профилактическое мероприятие «Подросток». К административной ответственности за выявленные в ходе мероприятий правонарушения были привлечены сотни нарушителей. А чтобы подобных нарушений было максимально меньше, силами инспекторского состава отделений по делам несовершеннолетних отделов МВД России по районам округа во взаимодействии с представителями наркологических диспансеров, расположенных на территории округа, в период учебного года проводятся встречи с учащимися, беседы и лекции профилактического характера. Могу привести конкретную цифру: инспекторским составом ОДН ОМВД России по районам ЦАО проведено 1596 лекций и бесед о вреде наркомании, токсикомании и алкоголизма.

— Как вы лично пришли в службу ПДН? Расскажите о себе.

— Я родился и вырос в маленьком степном селе. В 15 лет поступил в Московское суворовское военное училище, затем закончил Московское высшее общевойсковое командное училище — то самое, где учатся «кремлёвские курсанты». После распада СССР попал под сокращение. В милицию пришёл в 1996 году. 10 лет отработал командиром взвода ППСМ в районе Перово. С 2005 года служил в ЦАО начальником штаба, начальником МОБ, начальником полиции, начальником ОМВД. В ПДН пришёл, как все военные, — руководитель сказал: «Надо». Я ответил: «Есть».

— А теперь познакомьте вкратце, что это за коллектив — сотрудники ПДН ЦАО?

— На 99 % это женский дружный коллектив. В основном это молодой коллектив, при этом есть и сотрудники, которые отработали в ПДН по 10—25 лет. Инспекторы отделений по делам несовершеннолетних по районам ЦАО работают с энтузиазмом, переживают за судьбу каждого ребёнка.

— Как работается в период пандемии? Как собираетесь встретить свой профессиональный праздник?

— Служба есть служба, расслабляться нельзя, тем более в условиях введения указом мэра Москвы от 05.03.2020 г. № 12-УМ режима повышенной готовности. На территории Центрального административного округа города Москвы проводим профилактическую работу с гражданами, в том числе с несовершеннолетними и их законными представителями, разъясняем требования действующего законодательства. Ну а наш профессиональный праздник будем, как обычно, встречать на службе. В этот день в торжественной обстановке будут поощрены лучшие сотрудники ПДН за высокие показатели в служебной деятельности и добросовестное исполнение служебных обязанностей.

МЕСТОНАХОЖДЕНИЕ НЕИЗВЕСТНО

25 мая в мире отмечается День пропавших детей. Одно только словосочетание «пропавшие дети» режет слух, заставляет бунтовать разум: такого быть не должно, дети ведь… Тем не менее тревожные инциденты случаются и в наше время.

Статистика по пропаже и розыску ушедших из дома детей — вещь довольно зыбкая. Об одном пропавшем ребёнке родители бегут заявлять в полицию уже через полчаса, а в некоторых неблагополучных семьях до настоящих тревог и поисков дело доходит только через неделю, а то и позже. Но как бы то ни было, а к подобным ЧП столичная полиция относится с особым настроем. Тем более что опыт в таких делах у неё огромный. Сегодня это даже трудно представить, но по официальным данным только за годы Великой Отечественной войны сотрудниками милиции страны были разысканы и возвращены родителям 3 миллиона 300 тысяч пропавших детей. И участие московских милиционеров в таком возврате весьма существенно. Правда, в войну причины, по которым родители теряли детей, были во многом другие (суматоха при отступлении, фронтовая обстановка, вынужденный рост беспризорности...). Но обобщённая схема ситуации была всегда похожа: малолетний гражданин вырван из привычной обстановки, нужно его искать.

В современной Москве у этой проблемы, конечно же, есть свои особенности. При этом на статистике по части пропавших детей кто-то даже спекулирует общественным мнением. Находятся и такие. Паникёры приводят «сумасшедшие» цифры: десятки тысяч пропавших, сотни тысяч... Но реальная ситуация такова. На 1 января 2019 года в Москве оставались неразысканными всего 2987 человек, из них 109 — несовершеннолетние. А всего в 2019 году в московскую полицию поступило 31388 заявлений о безвестном исчезновении граждан, из них 7380 — в отношении несовершеннолетних. Цифры тоже немаленькие, но, по статистике, абсолютное большинство потерявшихся малолеток впоследствии, к счастью, находится. Подтверждением могли бы послужить данные, опубликованные на официальном сайте ГУ МВД России по г. Москве. Есть там специальный раздел, который называется «Поиск детей». На сегодняшний день полиция разыскивает 22 несовершеннолетних. Под каждым портретом приписка: «Местонахождение неизвестно». Возраст большинства из этих ушедших из дома несовершеннолетних — от 10 до 17 лет. Стоит отметить, что многие из разыскиваемых парней и девчонок попали в данный печальный список и год, и два, а кто и четыре года назад. Так что в статистике и здесь можно придумать повод для фантастических цифр.

Что же касается ситуации в стране, то, по официальным данным, приведённым заместителем председателя Госдумы Ириной Яровой, из всех возбуждаемых розыскных дел 10% — это дела, возбуждённые по факту исчезновения несовершеннолетних. И несмотря на то что в абсолютном большинстве случаев дети потом всё-таки находятся, сами по себе факты их уходов от близких подают тревожные сигналы: самоуспокаиваться не стоит. И потому после получения информации о пропавшем ребёнке сотрудники полиции сразу же включаются в работу: на поиск ориентируются наряды патрульно-постовой службы, сотрудники ГИБДД, службы ПДН и уголовного розыска, оперативным путём определяются возможные места нахождения несовершеннолетнего.

Как известно, дети пропадают в основном по двум причинам: либо ребёнок сам сбежал от родителей, либо его похитили с преступными целями. Поиски организуются исходя из имеющихся сведений. В последние годы пропавшими детьми занимаются сотрудники не только полиции, но и МЧС, и Следственного комитета — на сайте последнего есть даже специальный раздел, как в полиции. Особенность современной действительности: к поискам детей активно подключилась общественность. Есть целый ряд общественных организаций, которые занимаются этим на полупрофессиональной основе. Совместные усилия официальных ведомств признаны полезными и эффективными и потому координация всех сторон идёт только на пользу.

Однако лучшим результатом всё-таки следует считать недопущение трагических ситуаций. А для того чтобы под портретом несовершеннолетнего гражданина никогда не появлялась надпись «Местонахождение неизвестно», весьма важна профилактика. Вот какие советы дают специалисты:

— родители должны выработать у ребёнка устойчивую модель поведения: никогда не соглашаться на любые предложения незнакомца;

— в случае применения незнакомцем силы ребёнок должен знать, что главное его спасение — громко кричать;

— родители должны «проиграть» с ребёнком распространённые ситуации: что нужно делать малышу, если он потерялся в магазине, на улице, в незнакомой местности и т. д.;

— обращайте внимание ребёнка на офисы Сбербанка, МТС, Билайна, «Пятёрочки» и других известных фирм — там проще найти помощь;

— у оказавшегося в незнакомой местности ребёнка в кармане должна быть записка с адресом, номером телефона родителей.

А для того чтобы не убегали из дома дети постарше, есть одно главное средство: их нужно любить, чтобы они всегда чувствовали себя дома, а не в гостях.

Материалы полосы подготовил Александр ДАНИЛКИН

№ 16 13.05 / 18.05. 2020
www.petrovka-38.com
ПЕТРОВКА 38

75 ПОБЕДА! 1945–2020

ЗАРИСОВКИ ВОЙНЫ

Добродушие и покладистый характер в сочетании с титанической целеустремлённостью выдающегося художника-графика военного времени Николая Михайловича Аввакумова внесли свой вклад в создание яркой иллюстрации истории нашего народа.

Среди защитников Отечества в годы Великой Отечественной войны были и те, благодаря кому нынешнее поколение имеет возможность окунуться в гущу далёких событий и увидеть непростые времена, какими их видели фронтовики. Под свистящими пулями, среди бомбёжек и ледянящего страха за жизнь не только собственную, но и своих товарищей, летописцы истории Российской с помощью камеры, фотоаппарата и даже простого карандаша иллюстрировали путь к Победе.

Об одной из таких знаковых личностей рассказал Государственный инспектор безопасности дорожного движения отделения регистрации АМТС МО ГИБДД ТНРЭР № 4 ГУ МВД МВД России по г. Москве капитан полиции Денис Аввакумов. Потомок не знал дедушку лично, однако трогательные повествования о непростой жизни одного из заметных

Внук художника Денис Аввакумов

художников-графиков времён Великой Отечественной войны из уст родных и близких вдохновляют Дениса. Капитан полиции и сам воспитывает в представителях нового поколения дух патриотизма и гордости за подвиги прадедов, проводя уроки мужества для столичных школьников в Музее Госавтоинспекции Москвы. А сегодня о замечательных родственниках он рассказывает с особым теплом.

Николай Михайлович Аввакумов родился 6 сентября 1908 года на Урале, в городе Асбестовые Рудники Пермской губернии, ныне город получил другое название — Асбест. Имя мамы будущего художника вошло в историю города, именно она стала первой учительницей для детей местных жителей. В 1901 году Фаина Игнатьевна перевелась на заведование школой в село Покровское Покровской волости, где и познакомилась с будущим супругом. 3 июля 1905-го они обвенчались, а через 3 года родился сын Николай. Одна из самых образцовых семей в округе была большой и счастливой. Однако в 1918 году в дом постучала беда. Война унесла жизнь Михаила Михайловича Аввакумова, заботливого отца, любимого супруга и кормильца. Фаине Игнатьевне пришлось поднимать пятерых детей в одиночку. Несмотря на все тяготы, многодетная мать не только смогла прокормить детей, она помогала и тем, кто оказался в сложной ситуации. С наступлением холодов местные дети перестали посещать школу, и Фаина Игнатьевна приняла решение проводить занятия у себя дома. Бывали времена, когда и своих детей кормить было нечем, однако гостеприимная учительница приглашала за стол каждого и делила что Бог послал на всех, а также воспитывала всех осиротевших. При её активном участии были построены две школы, где Аввакумова стала заведующей. В конце 1919 года на Асбестовых Рудниках Баженовского района также по её инициативе были открыты вечерние курсы повышения квалификации работающих на производстве подростков, а это ни много ни мало 200 человек. Группа учителей во главе с Фаиной Игнатьевной бесплатно занималась с желающими во внеурочное время. С 1928 года она неоднократно избирается депутатом поселкового Совета. Дважды имя Аввакумовой заносилось в областную Книгу почёта, а в 1939 году она была награждена медалью «За трудовое отличие». Вскоре в школе № 1 имени М. Горького Уральская студия «Совкино-журнал» сняла киноочерк о первой учительнице Асбеста, удостоенной правительственной награды.

Одарённый талантом живописца сын Михаила и Фаины Аввакумовых с самого начала, пусть недолгого, но насыщенного яркими событиями жизненного пути, продолжил славную традицию служения на благо общества. Рисованием Николай увлёкся ещё в 8-летнем возрасте. Мальчика всегда вдохновляло творчество Репина, перекликавшееся с его собственным мироощущением, которое он шаг за шагом переносил на бумагу.

Николаю пришлось рано повзрослеть. С 10 лет он оставался в доме за старшего. Мама дни напролёт обучала школьников, а вечерами учила грамоте их родителей. С приходом сенокосной поры Коля трудился в поле. Несмотря на усталость, домой семья возвращалась с песнями и благоухающим букетом полевых цветов. Наносив воды и убрав в конюшне, Николай находил отраду — рыбачил на озере с другом Петей. А вечерами большая семья собиралась за ужином на веранде. В книге, изданной руководителем мемориального музея Н.М. Аввакумова Любовью Федоровной Амосовой «Асбест. Жизнь и судьба», подробно описан уклад семейства: «По вечерам из раскрытых окон дома Аввакумовых разносились музыка и пение. У дома под окнами останавливались прохожие и слушали. Николай играл на мандолине, младший брат Тося — на гитаре, и все пели. За первые годы жизни, проведённые в Асбесте, Николай слышал много музыки. Его любимыми инструментами стали скрипка, гитара и мандолина. Он знал множество песен, любил и очень хорошо пел, в том числе оперные партии. Музыка для Николая Аввакумова была не только отдыхом, но и вдохновением. Он очень любил весну: вставал рано утром и подолгу сидел у раскрытого окна, наблюдая за появлением первых зелёных листочков, слушая щебет птиц... К спектаклям, в которых принимали участие его родители, Николай писал афиши, участвовал в оформлении декораций».

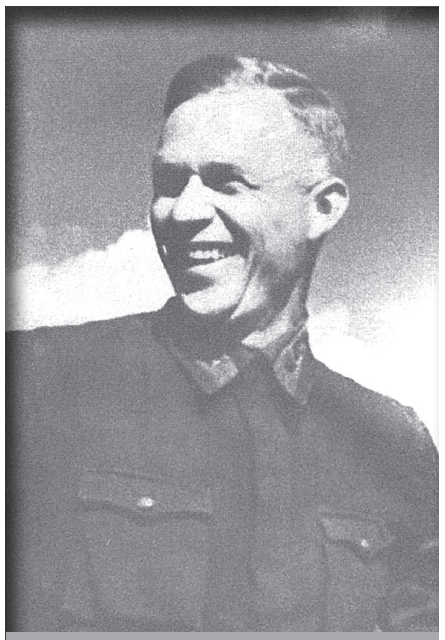

Н.М. Аввакумов — художник газеты «Фронтовик»

После окончания школы в 1925 году Аввакумов поступил в Пермское художественно-педагогическое училище. Благодаря недюжинному таланту и усердию четырёхгодичный курс окончил с отличием и, как сейчас говорят, экстерном — за 3 года. С марта 1929-го являлся членом Свердловского филиала Ассоциации художников революции. В 1924 году пополнил ряды ВЛКСМ, был избран секретарём заводоуправления Магнитостроя, вёл кружок по ИЗО, а также являлся депутатом Магнитогорского Совета первого созыва.

В 1930 году перспективного молодого художника заметил А.В. Луначарский — видный государственный деятель, писатель, переводчик, искусствовед, по рекомендации которого Николая Аввакумова перевели работать на Магнитку, где рабочие с уважением прозвали его «человеком с большой папкой». Художник внял совету наркома и полтора года провёл на стройке, создав ряд ценнейших произведений графики о гиганте металлургии. Как пишет в своей книге, посвящённой художнику, Софья Александровна Пророкова: «С первых дней изменилось понятие о пространстве. И если художнику важно было увидеть, как строится плотина через Урал, заглянуть на электростанцию, повидать клепальщиков у домны, то путь его лежал сквозь котлованы, глину, цемент. К концу дня он валился замертво на койку в общежитии и спал сном хорошо потрудившегося рабочего... Художник наполнил папку большими листами бумаги. В чехле от фотоаппарата, перекинутом через плечо, держал кисти, тушь, прессованный уголь, карандаши. Сам соорудил себе подобие зонта, натянув на две палки кусок холста. Солнце палит нещадно, светит ослепительно». Фотографы любили снимать статного художника, его выразительную, лучезарную улыбку, широкие плечи. Всем своим естеством он являл образец мужественности и крепости русского человека.

Портрет Суворова. 1941 г.

Именно здесь к Аввакумову пришёл успех, он стал на стройке «своим человеком». Клепальщики домен и бетонщики плотины с восхищением наблюдали за ним. Кочегары и землекопы делились своими впечатлениями о труде и плодах искусства. Записи рабочие делали в невзрачной тетради, сшитой из шершавой тёмной бумаги, пропитывая каждую её страницу словами уважения к мужеству и истинному дару. «Аввакумов внёс в тишину музейных залов свежесть и силу индустриального искусства», — пишет рабочий доменного цеха.

О молодом художнике-графике заговорили в широких кругах, и в 1932-м его пригласили на работу в «Комсомольскую правду». В газете появлялись плакаты, карикатуры, портреты, иллюстрации к очеркам.

Активная творческая деятельность не стала помехой к созданию семьи, и в 1933 году Николай женился на сестре своего друга Галине Давыдовне Нариньяни, которая стала его музой и главной отрадой в будущем. Аввакумов много рисовал новорождённого сына Игоря — по сути, вёл его графический дневник.

В 1934 году Николай Михайлович вступил в ряды членов Московского союза советских художников. А в 1942 году отправился на фронт добровольцем в качестве художника-корреспондента ежедневной газеты «Фронтовик», принадлежавшей 2-му Прибалтийскому фронту 3-й ударной армии. Старший лейтенант был не только одарённым художником, но и опытным полиграфистом. В сложной обстановке военного времени он изобрёл технологию изготовления клише. Сначала Николай делал рисунок на ватмане, затем всё повторял на линолеуме, после чего создавал линогравюру, укреплял её на деревянной колодке, тщательно завёрстывал в наборную полосу и приправлял к печатной машине. Процесс трудоёмкий, однако, по свидетельствам коллег, мастеру своего дела он приносил радость, как и любое дело, за которое он брался. Вот как описывает в книге «Восславившие подвиг» корреспондент газеты «Фронтовик» и добрый друг Николая Юрий Левин: «Трудяга — вот какое слово лучше всего характеризует Аввакумова. Если уж он не рисовал, то брался за какое-либо другое дело. Копал, строгал, пилил... Жили мы в редакции обычно вчетвером — Николай Аввакумов, писатель Леонид Елисеев, фотокорреспондент Владимир Гребнев и я. Если нашим домом была землянка, то уж благоустройством её занимался только Николай. Он и доски для нар тесал. И полочки какие-то пристраивал, и ниши сооружал. Мастеровой человек! Ну а в свободную минуту пел. Гитара у него была неразлучной спутницей. И голос приятный. А песен сколько знал! Бывало, запоёт Николай — вся редакция соберётся...»

Во дворе дома с родителями. Прииск. П.О. Корево. 1914 г.

(Окончание следует)

Анна ДУБСКАЯ,
фото из архива семьи АВВАКУМОВЫХ

75 ПОБЕДА! 1945–2020

Многонациональная победа одной семьи

Великая Отечественная война оставила неизгладимые следы силы духа русского народа, титанической воли, самоотверженного героизма и непоколебимой веры в светлое грядущее. Среди защитников и борцов во имя нашего спокойствия были и те, благодаря кому сегодня новое поколение может полной грудью вдыхать свежий воздух свободы и широко открытыми глазами любоваться просторами нашей мирной страны.

Инспектор отдела пропаганды безопасности дорожного движения и взаимодействия со СМИ Управления ГИБДД ГУ МВД России по г. Москве старший лейтенант полиции Анна ДУБСКАЯ рассказала о своих близких — героях войны.

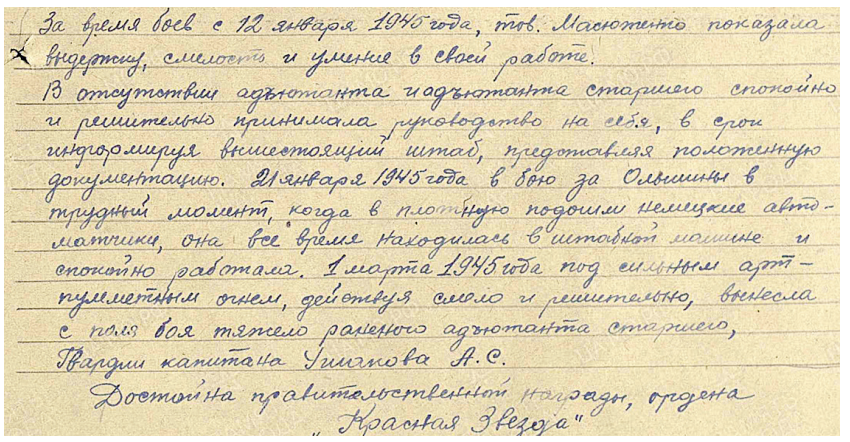

За время боев с 12 января 1945 года, тов. Масютенко показала выдержку, смелость и умение в своей работе.
В отсутствии адъютанта и адъютанта старшего спокойно и решительно принимала руководство на себя, в срок информируя вышестоящий штаб, представляя положенную документацию. 21 января 1945 года в бою за Ольшины в трудный момент, когда в плотную подошли немецкие автоматчики, она все время находилась в штабной машине и спокойно работала. 1 марта 1945 года под сильным артпулеметным огнем, действуя смело и решительно, вынесла с поля боя тяжело раненого адъютанта старшего, Гвардии капитана Ушакова А.С.
Достойна правительственной награды, ордена „Красная Звезда"

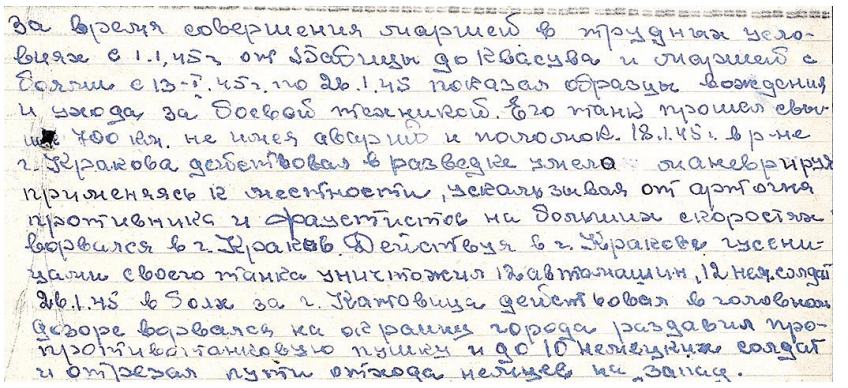

За время совершения маршей в трудных условиях с 1.1.45 г. от Збабицы до Квасува и маршей с боями с 13-I.45 г. по 26.1.45 показал образцы вождения и ухода за боевой техникой. Его танк прошел свыше 700 км. не имея аварий и поломок. 18.1.45 г. в р-не г. Кракова действовал в разведке умело маневрируя применяясь к местности, ускользывая от артогня противника и фаустистов на больших скоростях ворвался в г. Краков. Действуя в г. Кракове гусеницами своего танка уничтожил 12 автомашин, 12 нем. солдат 26.1.45 в бою за г. Катовица действовал в головном дозоре ворвался на окраину города раздавил противотанковую пушку и до 10 немецких солдат и отрезал пути отхода немцев на Запад.

Гвардии старший сержант Алексей Мефодьевич Севастьянов, дедушка по папиной линии, родился 30 марта 1912 года в Самарской области.

Начинал трудовой путь с работы инструктором в военной автошколе в городе Ташкенте. После многочисленных обращений в военный комиссариат с просьбой взять на фронт был направлен в составе советских войск в Иран. Оттуда добился перевода в действующую армию на Западный фронт и уже до конца войны сражался с врагом в 14-й танковой бригаде 4-го гвардейского танкового корпуса 1-го Украинского фронта, был механиком-водителем танка. Севастьянов очень бережно обслуживал технику, его танк прошёл свыше 700 километров без единой поломки. 18 января 1945 года на большой скорости ворвался в город Краков. Гусеницы танка уничтожили 12 автомашин и 12 немецких солдат. Спустя 8 дней, будучи в головном дозоре, также стремительно ворвался на окраину города, раздавил противотанковую пушку и около 10 фашистов, отрезав пути отхода немцев на Запад.

А.М. Севастьянов. 1941 год

Т.М. Масютенко (справа)

Алексей Мефодьевич был неоднократно ранен. Победу встретил в столице Чехословакии — Праге. Награждён орденом Славы III степени, медалями «За отвагу», «За освобождение Праги», «За победу над Германией в Великой Отечественной войне 1941—1945 гг.», был удостоен и других высоких наград.

В мирное время ветеран Великой Отечественной продолжил любимое дело — стал работать водителем.

В столь непростой и длительный отрезок времени советские люди старались не унывать, подбадривали товарищей, трудились и шли в бой с песнями. Алексей Севастьянов не представлял жизнь без творчества, участвовал в кружке художественной самодеятельности, где и познакомился со своей будущей супругой.

Анна Дубская

Гвардии сержант Татьяна Михайловна Масютенко родилась 20 августа 1924 года в селе Покровке Фрунзенской области Киргизской ССР.

Ушла на фронт добровольцем. Успешно окончила военную автошколу. Воевала в составе 14-й танковой бригады 4-го гвардейского танкового корпуса 1-го Украинского фронта. Была радистом-пулемётчиком танкового экипажа. Горела в подбитой «тридцатьчетвёрке». После чудесного спасения Татьяну Михайловну перевели в штаб бригады.

Во время ликвидации окружения со стороны вражеской группировки, рискуя собственной жизнью, Татьяна Масютенко прорвалась к танкам товарищей, у которых отказала связь. Она предупредила командира взвода о переходе в новый район, чем содействовала успешному завершению операции. В августе сорок четвёртого отставшим под огнём артиллерии танкам указала направление движения, чем также способствовала выполнению боевой задачи.

В январе 1945 года в отсутствие адъютанта Татьяна Масютенко спокойно и решительно приняла руководство на себя. За два месяца до Победы под сильным пулемётным огнём вынесла с поля боя тяжело раненного бойца. Победу встретила 9 мая 1945 года в Праге. Татьяна Михайловна награждена орденами Отечественной войны I степени, Красной Звезды, медалями «За отвагу», «За освобождение Праги», «За победу над Германией в Великой Отечественной войне 1941—1945 гг.».

В мирное время ветеран войны Татьяна Масютенко работала начальником отдела кадров Ташкентского завода крупнопанельного домостроения № 2. Спустя годы после знакомства в кружке самодеятельности Татьяна и Алексей случайно встретились. Вспыхнувшие заново чувства положили начало новой семье, в которой в 1963 году появился на свет Михаил, будущий офицер Вооружённых сил Российской Федерации и мой отец.

Татьяна Михайловна Масютенко ушла на 70-м году жизни. Мне тогда было всего 6, но её глаза, наполненные светом и любовью, оставили на всю жизнь нежный след в душе.

А.М. Севастьянов (в центре)

ПУТЁВКА НА ВСЮ ЖИЗНЬ

Инспектор 2-го отдела Управления организации деятельности участковых уполномоченных полиции и подразделений по делам несовершеннолетних ГУ МВД России по г. Москве старший лейтенант полиции Антон СЛИВКИН поделился семейной историей о своём прадеде, защищавшем родную землю от врага в годы Великой Отечественной войны:

— Информации о Якове Сливкине в наших семейных архивах осталось немного. К сожалению, это не редкость, когда со сменой поколений утрачиваются даты, детали и подробности биографий родственников. Так произошло и у нас. Именно поэтому особенно важно собирать по крупицам, восстанавливать историю предков, которые проявили мужество в непростые годы. Вот что удалось собрать...

Яков Иванович родился в начале века, в 1900 году, в Москве. Службу в органах государственной безопасности начал ещё в довоенные годы в столице. В правоохранительную систему он пришёл по комсомольской путёвке, по каким раньше районный комитет ВЛКСМ направлял молодых людей на временную или постоянную работу на ударные стройки или на службу в Вооружённые силы СССР. Для Якова Ивановича эта путёвка стала постоянной и, можно смело сказать, определяющей на протяжении всей жизни.

Грянули военные годы, которые Яков Сливкин встретил сотрудником Народного комиссариата Государственной безопасности СССР. Как и другим сотрудникам этого ведомства, ему было поручено участвовать в организации подпольных групп и партизанских отрядов, действующих на территории, захваченной немцами. Уже в июле 1941 года Яков Иванович был направлен в Одессу для выполнения специальных диверсионных операций.

После вступления в этот прекрасный черноморский город немецко-румынских войск в 1941 году Яков Иванович вместе со своей разведывательно-диверсионной группой ушёл в катакомбы. Дело в том, что в степных краях нет лесов, из-за чего партизанам пришлось спуститься в глубокие многокилометровые подземные коридоры.

Бороться в таких условиях было очень тяжело, тем более что немцы и румыны сумели схватить часть подпольщиков, остававшихся наверху для связи. Несмотря на непростые задачи, вернуться домой живым Якову Ивановичу удалось. Праздник победы он встретил в Москве в звании подполковника. Он был отмечен боевыми наградами, а также именным пистолетом ТТ. Позднее продолжал служить в НКГБ до выхода на пенсию, выполнял специальные задания, о которых до сих пор не принято говорить.

Яков Иванович был женат на Агриппине Васильевне. Брак был удачным — за долгие и счастливые годы семейной жизни у них родились четверо детей. Каждый из чад нашёл свой путь в жизни в абсолютно разных сферах. Старший сын Юрий стал артистом балета, Валентин — лесником в лесах Калужской области, Лидия выбрала профессию инженера, а младший Александр руководил на строительных объектах.

Жил Яков Иванович на юго-западе столицы, на проспекте Вернадского. Семья и близкие запомнили его как дружелюбного, доброго человека, любившего простые радости — в свободное от службы время, например, рыбалку. Но как только разговор касался его работы или других служебных дел, то он становился очень серьёзным и молчаливым. О службе и своей работе никогда ничего не рассказывал. Поэтому не так много информации сохранилось. Фотографий тоже осталось мало в семейном архиве. Вот одна из них — карточка, на которой Яков Иванович запечатлён в саду на даче товарища Сталина после совещания в 1951 году.

Записала Анна ШАМОНИНА, фото из семейного архива СЛИВКИНЫХ

№ 16 13.05 / 18.05. 2020
www.petrovka-38.com
ПЕТРОВКА 38

ПОБЕДА! 1945–2020

ЗАБЫТЫЙ ПОЛКОВОДЕЦ

(Окончание. Начало в № 15)

Штаб 29-й армии размещался в Бологом, которое, как поётся в песне, между Ленинградом и Москвой. Именно прикрытие этого пространства между двумя российскими столицами и входило в задачи её дивизий. Начальником штаба армии по представлению Масленникова был назначен бывший начальник Управления конвойных войск НКВД генерал-майор Владимир Шарапов, с которым Иван Иванович служил ещё в Закавказье.

В состав армии входили четыре стрелковые дивизии, и они заняли оборону на рубеже Старая Русса — Демянск — Осташков — Селижарово. Уже в конце июля 1941 года армия участвовала в Смоленском сражении. В октябре личный состав 29-й армии оборонял Калинин, Вязьму, дрался подо Ржевом. Армия за короткий срок показала свою высокую боеспособность, имя и портрет её командующего появляется в газете «Правда» наряду с другими генералами, чьи войска отличились в битве за Москву. Масленников получает первую за войну награду — орден Красного Знамени.

В декабре Ивана Ивановича назначили командующим 39-й армии. Этому соединению предстояло наступление, и здесь понадобился решительный и волевой руководитель. Формировавший 39-ю армию генерал-лейтенант Иван Богданов был тоже из пограничников. Одно время он даже состоял заместителем командующего Резервным фронтом, которым, между прочим, руководил Георгий Жуков. Но после Орловско-Вяземской катастрофы Иван Александрович уже не пользовался таким доверием у власть предержащих — выбор Сталина пал на Масленникова.

И он вначале оправдывал доверие вождя. 39-я армия решительно прорвала немецкую оборону, вышла к Волге и обогнула Ржев с юго-запада. Затем последовал ещё один мощный удар, и советские войска вышли к железной дороге Вязьма-Смоленск севернее Ярцево. В феврале-июне 1942 года 39-я армия вела бои в полуокружении. В историю войны эти события вошли как Холм-Жирковская оборона.

Немцы сумели перерезать армейские коммуникации, и наши войска оказались в окружении. В отличие от 1941 года, советские солдаты уже не бежали в панике, а дрались насмерть. Иван Иванович руководил этими боями, пока не получил ранение. Узнав об этом, командование Красной Армии прислало самолёт, который вывез Масленникова и группу раненых солдат и офицеров. Командование армией принимает генерал Богданов, который погибнет при выходе из окружения.

В госпиталь, где проходил лечение Иван Иванович, приезжал Сталин — узнать, как здоровье генерала.

В начале августа 1942 года Масленников был назначен командующим Северной группой войск Закавказского фронта. Обстановка на юге была тяжёлой — немцы, невзирая на потери, рвались к бакинской нефти. Они вполне резонно считали, что, захватив на Кавказе источники «чёрного золота», обрушат экономику и оборону Советского Союза.

В связи с огромным обороняемым участком Закавказского фронта (420 км) и большим количеством привлечённых войск на его северном фланге Ставка решила создать здесь Северную группу войск, в состав которой входили 9-я и 44-я армии, несколько дивизий, танковых бригад и дивизионов бронепоездов.

Это были тревожные дни, когда фашисты рвались к Сталинграду, а советское командование издало приказ, вошедший в историю как «Ни шагу назад!»

Биографы нашего героя пишут, что фактически Иван Иванович возглавил фронт. Так, собственно, и получилось. После тяжёлых оборонительных боёв немцы стали отходить, и 24 января 1943 года Северную группу войск преобразовали в Северо-Кавказский фронт, которому вскоре подчинили Черноморскую группу войск (в составе 4 армий), а в оперативном отношении — весь Черноморский флот. Действия Ивана Ивановича по защите Кавказа были высоко оценены руководством страны. Он был награждён только что учреждённым высоким полководческим орденом Суворова I степени и получил звезду генерал-полковника на погоны.

Волховский фронт. Лето 1943 г.

В дальнейшем Масленников поочерёдно является заместителем командующего Волховским фронтом (командующий генерал армии Кирилл Мерецков), Юго-Западным фронтом и 3-м Украинским фронтом (обоими фронтами командовал генерал армии Родион Малиновский).

Далее Масленников командовал 8-й гвардейской армией, сменив героя Сталинградской битвы генерал-лейтенанта Василия Чуйкова, и 42-й армией Ленинградского фронта. Последняя под его руководством совершила то, о чём в годы войны мечтали все советские люди — вместе с другими армиями освободила Ленинград.

Мощными ударами своих дивизий армия прорвала оборону противника и выступила в немецкие тылы. Фашисты, бросая вооружение и технику, «покатились» на запад. 42-я армия освободила свыше 1500 населённых пунктов и вышла к восточному берегу Чудского озера.

В марте 1944 года 39-я армия влилась в состав 3-го Прибалтийского фронта. Командовать фронтом назначили Ивана Ивановича. Не снижая темпа наступления, он проводит Псковско-Островскую, Тартусскую и Рижскую операции, вносит огромный вклад в освобождение Прибалтики.

В Европе ещё шли бои, Красная Армия и её союзники добивали врага, а в Москве группа военачальников уже занималась востоком. СССР, верный союзническому долгу, по просьбе руководства США готовился рассчитаться с японскими империалистами, угрожавшими нашим дальневосточным границам. Иван Иванович был назначен заместителем Маршала Советского Союза Александра Василевского — Главнокомандующего советскими войсками на Дальнем Востоке. Масленников окунулся в работу по переброске войск и планированию ударов Красной Армии. Когда же начались военные действия, он старался быть на острие главных ударов, оперативно вмешивался в ход боевых действий, корректировал действия подчинённых.

Заместитель командующего Волховским фронтом генерал-полковник Иван Масленников вручает медаль «За оборону Ленинграда» механику-водителю Ю. Гаммерштедту

Указом Президиума Верховного Совета СССР от 8 сентября 1945 года генералу армии Ивану Масленникову за личное мужество и умелое руководство фронтами в период разгрома японской Квантунской армии было присвоено звание Героя Советского Союза.

После Великой Отечественной войны в стране наблюдался избыток военачальников. Да ещё каких военачальников — блестящих полководцев, стратегов, настоящих героев. Армия после окончания боевых действий сокращалась, и всем этим людям не хватало достойных должностей. Сталин, дабы не ущемлять их самолюбие, пошёл на резкое увеличение количества военных округов и флотов. Состоялось также разделение на виды Вооружённых сил и рода войск. Короче, всех старались «пристроить» (это позже Никита Хрущёв определял командармов в председателей колхозов, а комбатов — в пастухи).

Надо сказать, что Ивану Ивановичу безработица не грозила. Он со своим опытом был очень востребован — командует войсками Бакинского, а затем Закавказского военных округов. Занимается любимым делом — учится, оканчивает Высшие академические курсы при Военной академии Генерального штаба. Казалось, он навсегда «прописался» в Министерстве обороны, но неожиданно его возвращают в прежнюю структуру. 10 июня 1948 года постановлением Совета Министров СССР он назначается заместителем министра внутренних дел СССР по войскам.

И здесь у него масса работы, причём приходилось заниматься делами, далёкими от военного дела, в частности подавлением Воркутинского восстания в ГУЛАГе. В ходе этого мероприятия в посёлке Юршор были убиты 53 человека.

Впрочем, настоящие проблемы у генерала армии начались после смерти Сталина. Началась схватка за власть, в ходе которой Хрущёв сумел переиграть Берию — того арестовали и без особых юридических церемоний расстреляли в подвале штаба Московского военного округа, где он содержался.

Затем Хрущёв взялся за соратников Берии, были арестованы ближайшие к нему Всеволод Меркулов, Лев Влодзимирский, Сергей Гоглидзе, Владимир Деканозов, Павел Мешик и некоторые другие. С ними также разобрались по-быстрому. Обличая Сталина в незаконных репрессиях, Хрущёв и его команда всячески старались скрыть своё активнейшее участие в этих жестоких акциях. «Выжигали калёным железом», отправляя в тюрьмы, а то и на тот свет всех, кто мог рассказать и об их преступлениях.

Видимо, только этим можно объяснить самоубийство Ивана Ивановича, которое произошло 16 апреля 1954 года.

Именно так считает один из самых известных и уважаемых чекистов нашей страны генерал-лейтенант Павел Судоплатов, который писал в своих мемуарах: «...Масленников застрелился в своём кабинете. Позднее мне стало известно, что его допрашивали о якобы имевшихся у Берии планах ввести в Москву войска МВД, находившиеся под его командованием, и арестовать всё правительство. Такого плана в действительности не существовало, и Масленников решил лучше покончить с собой, чем подвергнуться аресту. Так он защитил честь генерала армии».

Тогда Иван Иванович и перешёл из героев Отечества в разряд забытых полководцев Великой Отечественной войны. К сожалению, наши крупные военачальники, когда обстановка в стране изменилась и можно было сказать правду о генерале армии Масленникове, не сделали этого. Говорят, что великие полководцы, подобно артистам, писателям, певцам и другим творческим личностям, очень ревниво относились к успехам своих товарищей. Таких примеров в нашей истории, к сожалению, много.

Но сейчас даже самым предубеждённым людям стало понятно: генерал армии Масленникова — честный, мужественный, преданный Родине человек. Он прошёл три войны, имел девять ранений в Гражданскую войну и четыре в Великую Отечественную.

Масленников был невысокого роста, но очень плотного крепкого телосложения. Стойко переносил физическую боль. Нелёгкая военная судьба отпечаталась на его внешнем виде. Биографы генерала отмечают, что ни на одной из дошедших к нам фотографий он не улыбается. А смотрит пристально и строго в объектив фотоаппарата. Был рыжеволос, с грубоватыми крестьянскими чертами лица — чем-то напоминал в молодости известного русского поэта.

Он был исключительно работоспособен и упорен в достижении поставленной цели, не лишён творчества и инициативы. Смел, при необходимости шёл на риск. Не боялся принимать самостоятельные решения. Вместе с тем прямолинеен, был как открытая книга — всё можно было прочитать на его лице.

Это был неординарный человек и военачальник. Его ждали высокие посты и высокие достижения. Однако судьба несправедливо рано оборвала его жизнь.

Владимир ГАЛАЙКО,
фото из открытых источников

ЧЕСТНЫЙ РАССКАЗ О СУРОВЫХ БУДНЯХ

18 мая отмечается международный день музеев. В структуре главка насчитывается несколько хранилищ артефактов. Одним из них является Музей истории московской полиции, богатая экспозиция которого повествует о жизни сотрудников правоохранительных органов за все годы их существования.
Есть и другая, уникальная, Комната истории МУРа, посещением которой можно похвалиться, так как открыта она далеко не для всех желающих. Экспозиции истории МУРа в этом году исполнилось 95 лет. В честь этой даты газета «Петровка, 38» публикует очерк заместителя председателя Совета ветеранов МУРа Александра ЛУКАШЕНКО.

КОРОТКО

В 2019 году коллектив Комнаты истории МУРа был удостоен звания лауреата премии МВД России. В этой высокой оценке заслуга Совета ветеранов МУРа, руководства ГУ МВД России по г. Москве и УУР столичного полицейского главка.

Стоя в очереди на выставку в один из известных московских музеев, я невольно прислушивался к разговорам посетителей. Особенно привлёк меня разговор двух старушек интеллигентного вида. Сразу видно, что женщины не мыслят себя вне культурной столичной жизни. Они делились впечатлениями от посещения музеев, выставок из разных городов России, обсуждали особенно понравившиеся экспонаты и строили планы на будущее, связанное с их увлечением. И вдруг я услышал знакомое слово — «МУР». Затаив дыхание, я подвинулся ближе в надежде услышать продолжение. Оказывается, одному из знакомых бабушек удалось побывать в Комнате истории МУРа на Петровке. И он не уставал восхищаться увиденным. Мои соседки уже вынашивали планы посетить экспозицию истории МУРа, а меня обуревала гордость за популярность нашей Комнаты истории.

История экспозиции МУРа насчитывает вот уже 95 лет. Дата серьёзная!

25 апреля 1925 года при МУРе официально открылся музей, о чём была опубликована заметка в газете «Красный милиционер и пожарный» (прародительнице газеты «Петровка, 38»). Основу экспозиции на момент его открытия составляла коллекция орудий преступлений, изъятых ещё в период сыскной полиции, часть которых сохранилась в одном из кабинетов уголовного розыска в Большом Гнездниковском переулке. Какое-то количество экспонатов было собрано благодаря приказу начальника уголовно-розыскной милиции К. Розенталя.

Основной задачей экспозиции было обучение личного состава уголовного розыска, других служб милиции профессиональному мастерству. Каждый сыщик должен был знать, чем владеет преступник: его методы, способы совершения противоправных действий, его жаргон и хитрости. Образовательный уровень работников МУРа в тот период был низким, поэтому на проведение занятий-экскурсий приглашались специалисты-криминалисты, судебно-медицинские эксперты, опытные сыщики и руководители. Для многих молодых сотрудников такие экскурсии являлись первой школой оперативного мастерства. Лекции, проводимые такими признанными авторитетами в области криминалистики, как Потапов, Якимов, Семеновский, а также старым сыщиком Кочубинским, формировали новое поколение оперативников МУРа.

17 марта 1925 г. № 37 (472) ИЗВЕСТИЯ АДМИНИСТРАТИВНОГО ОТДЕЛА М. С. Р., К. и К. Д.

Не должно быть ни одного работника милиции, ни одного пожарного не вовлеченных в перевыборы советов.

Партийная жизнь. По отделениям. На культурном фронте. В МУР'е. МУР готовится к открытию музея. Результаты обследования ячейки МУР'а. Милицейские мысли. Порядок—прежде всего. Наши комсомольцы.

Знала Комната истории и сложные периоды. Кто-то из руководителей МУРа считал её ненужным придатком службы, другие — необходимым помощником сыщиков. А время диктовало свои требования к легендарному МУРу. Никто его не освобождал от главной задачи — борьбы с преступностью. И муровцы с честью выполняли эти задачи.

Когда в декабре 1936 года в далёком городе Мелекессе было совершено убийство делегата VIII Чрезвычайного съезда Советов Марии Прониной, а его расследование «забуксовало», тогда руководством НКВД и правительством страны было принято решение направить для раскрытия этого преступления сотрудников МУРа. Группа сыщиков во главе с начальником МУРа Виктором Овчинниковым справилась с поставленной задачей. Благодарные жители Мелекесса собрали огромный букет из цветущих комнатных растений и вручили их муровцам в день отъезда в Москву.

Щукин в музее. 1950 год. Демонстрация озвученных стендов. У пульта управления звуком.

ИЗВЕСТИЯ АДМИНИСТРАТИВНОГО ОТДЕЛА М. С. Р., Н. и К. Д. 10 мая 1925 г. № 54 (489)

КРАСНЫЙ МИЛИЦИОНЕР и ПОЖАРНЫЙ
ЖИЗНЬ И БЫТ РАБОТНИКОВ МИЛИЦИИ И ПОЖАРНЫХ

Что решила 14 партконференция по вопросу о сельско-хозяйственном налоге.

Чего ждет милиционер от нового колдоговора.

Музей МУР'а должен быть пополнен новыми экспонатами.

Борьба с пожарами— борьба за благосостояние республики.

Именно на таких примерах музейные сотрудники воспитывали молодое поколение работников милиции. Всякий раз после очередного «громкого» раскрытия преступления в экспозиции появлялся новый стенд. Сотрудники НТО МУРа, работавшие на местах происшествий, внесли большой вклад в развитие Комнаты истории. Именно они, имея доступ к фотографиям и информации, готовили материалы для экспозиции.

Во второй половине 30-х годов начались политические репрессии. Под пресс попали многие бывшие и действующие руководители и сотрудники МУРа. Был арестован, осуждён и умер в тюрьме бывший начальник уголовно-розыскной милиции Карл Розенталь, расстреляны бывшие начальники МУРа Александр Трепалов, Иосиф Фрейман, Леонид Вуль, Виктор Овчинников, Эдуард Синат. Арестован и осуждён Фёдор Фокин. Конечно, связанный с репрессиями период отрицательно повлиял на работу Комнаты истории. Экскурсовод, рассказывая о раскрытых преступлениях, должен был рассказать и о сотрудниках, раскрывавших их. А как можно говорить о «врагах народа»?! Поэтому в известный период времени Комната истории «отдыхала».

Многие музеи во времена Великой Отечественной войны были эвакуированы в связи с предполагаемым захватом столицы врагом. Было принято решение и об эвакуации экспонатов Комнаты истории МУРа. Их возвращение на Петровку, 38 произошло только в третью военную зиму. Несмотря на множество проблем фронтового времени, быт налаживался, вскоре очередь дошла и до музея. Его активно восстанавливали сотрудники УУР Рассказов, Щукин, Орлов, Кириллов, Павлов. В те годы тема уголовного розыска была закрыта для основной массы граждан. Даже характер работы, выполняемой оперативными сотрудниками, считался государственной тайной. В газетах любые заслуги в борьбе с преступностью приписывались только объединённым силам милиции, а не уголовному розыску. Поэтому экспонаты Комнаты истории МУРа могли видеть лишь работники милиции и представители близких к ней служб.

В конце 40-х — начале 50-х годов по заказу руководства московской милиции лучшими театральными художниками были изготовлены уникальные макеты, воспроизводившие реальную обстановку на местах происшествий по некоторым «громким» делам. Комнате истории МУРа было выделено новое помещение, и сотрудники НТО Пекарская, Фанштейн, Левицкий активно подключились к реконструкции экспозиций. В 50-х годах тема уголовного розыска становится более открытой. Героика будней сотрудников этого подразделения освещается в средствах массовой информации, на экранах телевизоров появляются первые художественные фильмы о деятельности МУРа («Дело «пёстрых» и другие). Работа уголовного розыска интересует и простых граждан. Кто только не побывал в этих исторических стенах: иностранные и партийные организации, известные люди страны... Об этом свидетельствуют и записи в книге отзывов тех лет, целая коллекция автографов деятелей культуры и спорта. Многие современные фанаты хоккея позавидуют, увидев подписи «звёзд» сборной СССР. Экскурсоводы М.П. Черных, Н.М. Короткова, Н.А. Губанова получали среди отзывов посетителей самые высокие оценки.

Но была и «чёрная» полоса. По необдуманному решению руководителей угодливые исполнители освободили помещение от «лишних» экспонатов, для того чтобы разместить там милицейский штаб по подготовке к Олимпиаде-80. Только благодаря увлечённости и большой ответственности за порученное дело Петра Васильевича Ященко Комнату истории удалось восстановить и продолжить её развитие. Этот труд был замечен и высоко оценён лично министром внутренних дел СССР Николаем Щёлоковым. Ященко было досрочно присвоено звание «лейтенант милиции», он руководил экспозицией истории МУРа 20 лет.

В 2000 году благодаря инициативе и усилиям заместителя начальника ГУВД г. Москвы — начальника криминальной милиции генерал-майора Василия Купцова была проведена реконструкция Комнаты истории МУРа, и она снова открыла двери для посетителей.

Сейчас в экспозиции истории МУРа тысячи экспонатов, и за каждым из них стоят конкретные люди, их судьбы. Честно исполняя долг, сыщики МУРа никогда не думали, что изъятые ими орудия преступлений станут экспонатами Комнаты истории, а раскрытые преступления — темами лекций.

С трепетом посетители рассматривают редкие экспонаты: удостоверение первого начальника МУРа Александра Трепалова, орден «Красное Знамя» РСФСР — высшую награду Республики Советов, знаменитые «мурки» (удостоверения МУРа) разных периодов, другие бесценные предметы, охватывающие столетнюю историю МУРа. Ни один из многочисленных посетителей не остаётся равнодушным к истории гибели служебной собаки Дины, защитившей ценой своей жизни инспектора-кинолога и задержавшей около 40 преступников. Чучело Дины хранится с 30-х годов. В коллекции много боевых и трудовых наград сыщиков. Среди них орден Красного Знамени, которым в 1991 году был посмертно награждён муровец Михаил Луканин. Это один из последних боевых орденов уходящей эпохи. В зале — портреты и биографии участников войны и Доска памяти с именами сотрудников МУРа, погибших при исполнении служебных обязанностей.

Главное в работе Комнаты истории МУРа — это сохранение памяти людей, которые, рискуя жизнью, честно выполняют свою работу!

Подготовила
Анна ШАМОНИНА

№ 16 13.05 / 18.05. 2020
www.petrovka-38.com
ПЕТРОВКА 38

Когда запасы скушают...

Появление в российских городах и весях коронавируса не только оглушительно повлияло на жизненный уклад россиян, но и потянуло за собой множество «печалей», которые раньше многим из нас не казались слишком серьёзными. Например, трудовые мигранты: что с ними делать в период пандемии? Ведь миллионы иностранцев из ближнего зарубежья, оказавшись без работы и без денег, могут превратиться в серьёзную головную боль для всей страны.

О том, насколько любопытна и достойна внимания сегодня эта тема, свидетельствует элементарная арифметика. Речь идёт об общем количестве трудовых мигрантов, которые прибыли в Россию на заработки. Правда, с арифметикой есть заминка. По данным ООН, а также независимых экспертов, перед началом пандемии доля мигрантов в России составляла около 6—8% от всего трудоспособного населения страны. А 12 миллионов приезжих-иностранцев у нас — это четвёртое место в мире, показатель сравним с Германией. По российским же данным, в стране ежедневно находилось около 10 миллионов иностранцев, при этом далеко не все из них были именно трудовыми мигрантами. Разница в подсчёте объясняется просто: у нас, как и в любой другой стране мира, присутствуют и нелегальные мигранты, и иные категории прибывших из-за кордона граждан. Впрочем, два «лишних» миллиона тоже погоды не делают — и десяти вполне достаточно для того, чтобы не игнорировать ситуацию. Но факт остаётся фактом: Россия привлекательна для иностранных работников. Например, в Киргизии при населении в 6,5 млн человек более 700 тысяч зарабатывают на жизнь у нас. Точнее, зарабатывали...

Справедливости ради стоит отметить: по официальным данным МВД России, только за первые три месяца этого года на миграционный учёт было поставлено без малого 3,5 млн человек.

Безусловно, когда коронавирус только начинал своё путешествие по миру, достаточно

большое количество трудовых мигрантов разъехалось по своим странам, к себе на родину — в Киргизию, Узбекистан, в Украину и в другие бывшие советские республики. По данным МВД, в самый «разъездной период» — с 1 марта по 8 апреля — Россию покинули 1,2 млн иностранных граждан. Но по домам отправились далеко не все «зарабитчане»: у кого-то ещё была здесь работа, кто-то ещё только раздумывал, а кто-то просто понадеялся пересидеть эту напасть в России — многие были уверены, что это ненадолго. Но вот прошла одна неделя, другая, третья... А ситуация в карантинном плане не изменялась. Это означает только одно: потенциальные проблемы с потерявшими работу мигрантами прорисовываются всё более отчётливо. И Москва в этом смысле находится в самой гуще событий. Красноречивая тому иллюстрация: в Белокаменной в 65% от всех арендуемых квартир проживают граждане СНГ. Фактически каждый третий прибывший в Россию трудовой мигрант обосновался в Москве. Но пандемия в значительной степени притормозила деловую жизнь в городе, а значит, у большинства работающих мигрантов возникли проблемы с зарплатой. И, как выразился один из представителей мигрантских кругов, «в ситуации, когда трудовые мигранты не смогут зарабатывать деньги, а свои запасы уже скушают, могут быть неприятные последствия». Шантажом это называть не стоит, но как информацию к размышлению принять не помешает: что же делать? Ведь для зарабатывания в такой обстановке денег у мигранта возникает соблазн не только торговать наркотиками, но и промышлять другими противными криминальными заработками. Особенно когда нет других источников доходов.

Одно из радикальных предложений ранее поступило из Агентства стратегических инициатив: приравнять оставшихся в России мигрантов к гражданам Российской Федерации и на время пандемии выплачивать им пособия по безработице и иные социальные выплаты. Казалось бы, в этом действительно что-то есть. Но тотчас же напрашивается резонный вопрос: «Где деньги, Зин?..» Откуда взять средства на эти выплаты? Ситуацию вскоре прояснила председатель Комитета по социальной политике Совета Федерации РФ Инна Святенко. Как она заметила, «мы россиянам не выплачиваем пособие по безработице, в случае если у них в этом году не было 60 официальных рабочих дней по трудовому договору, и таких россиян у нас много. Поэтому о том, чтобы выплачивать пособия иностранцам, которые никак не оформляли свои трудовые отношения, — не может быть и речи».

Стоит напомнить, что часто незаконные способы легализации мигрантов, добыча ими липовых документов и справок сыграли с ними же самими злую шутку: во-первых, полулегальное устройство на работу не только не узаконило их статус, но даже не предоставило реальной возможности точно подсчитать эту трудовую армию. При официальном легальном способе приезда в Россию и устройстве на работу каждый трудовой мигрант обязан приобретать медицинскую страховку, а значит, и получать впоследствии медпомощь. Так что если кому-то из иностранцев в современных условиях пришлось столкнуться с проблемой медобслуживания, то это только потому, что в своё время он «нахимичил» с легализацией и оформлением на работу.

Больше всего от атаки коронавируса в Москве пострадала строительная отрасль — хотя бы потому, что именно в ней было задействовано большинство мигрантов. Кстати, у этой же категории мигрантов возникли и серьёзные трудности, связанные с медицинской безопасностью: иностранцы-строители, как правило, проживают либо в тесноте хостелов или общежитий, либо на съёмных квартирах. А где теснота и скученность — там выше и риск заражения.

Принято считать, что все возникшие проблемы, связанные с трудовой миграцией, почему-то должно решать государство. У государства, дескать, есть и деньги, и власть. Но государственные деньги — это налоги, собранные у простых граждан, которым тоже в лихую годину живётся непросто. При этом известно, что трудовых мигрантов приглашает к себе на работу не государство, а бизнес. И вот тут-то появляются к нему, бизнесу, вопросы: насколько социально ответственно он ведёт себя в сложившейся ситуации? Да-да, тот самый бизнес, который использует в своих интересах рабочую мигрантскую силу. К сожалению, бизнес-работодатели сегодня нередко не только ловчат с выплатой зарплат, но иногда и просто выбрасывают на улицу людей без всяких заработков.

Как будут развиваться события в дальнейшем, сказать трудно. Пока же повышенная опасность из мигрантской среды проявляется весьма сдержанно. Так, по данным МВД, опасение резкого всплеска преступности в связи с вынужденной безработицей мигрантов не фиксируется: по последним данным, преступность в России в первые месяцы года в период пандемии даже несколько снизилась. Положительным моментом стало и то, что автоматически до 15 июня был продлён срок действия всех считавшихся просроченными документов, необходимых для работы в Москве гражданам иностранных государств. Это дало мигрантам некую надежду и шанс найти легальный заработок даже в современных условиях. Однако в целом проблема миллионов мигрантов остаётся на повестке дня. И если не контролировать ситуацию, последствия могут быть самыми разными. Тем более что первые, хоть и весьма слабые «звоночки» уже есть. Так, в сводках по Московской области начали несколько чаще регистрироваться случаи «очистки» дач. Возможно, это первый признак того, что часть мигрантов свой денежный запас уже доедает.

Александр ДАНИЛКИН,
фото из открытых источников

ВЫВЕСТИ НА ЧИСТУЮ ВОДУ

Коррупция преследует человечество с незапамятных времён. Она существовала сотни, тысячи лет назад. Жива и сегодня. Это явление характерно для всех без исключения стран.

Коррупция характеризуется подкупом, продажностью государственных и иных служащих и корыстным использованием ими своих полномочий. В нашей стране на сегодняшний день данное понятие имеет чёткое определение. Прочесть его можно в Федеральном законе от 25.12.2008 № 273-ФЗ «О противодействии коррупции».

Современная коррупция включает в себя различные формы, среди которых взяточничество, коммерческий подкуп, растрата, непотизм (кумовство), протекционизм и другие.

В деятельности по противодействию коррупции задействованы органы власти на всех уровнях. Огромная роль в этом процессе принадлежит МВД России, ведь полиция является одним из основных субъектов профилактики и борьбы с преступностью, включая её коррупционную составляющую. Данная задача в органах внутренних дел в большой степени стоит перед Главным управлением экономической безопасности и противодействия коррупции страны.

УЭБиПК города Москвы также ведёт активную работу в направлении борьбы с коррупцией. Об основных чертах деятельности подразделения рассказал заместитель начальника 5-го отдела УЭБиПК ГУ МВД России по г. Москве полковник полиции Виталий Сафонов.

— Основными задачами нашего отдела являются выявление и раскрытие преступлений коррупционной направленности, совершаемых в государственных структурах. По сути, мы имеем дело с нечистыми на руку чиновниками. А наши приоритетные направления — пресечение фактов взяточничества и незаконного освоения бюджетных средств, — отметил Виталий Фёдорович.

По словам Виталия Сафонова, изучение материалов уголовных дел, возбуждённых следственными органами в текущем году, свидетельствует, что к объектам, традиционно поражённым взяточничеством, относятся контролирующие органы. За деньги чиновники зачастую укрывают нарушения, допускаемые хозяйственными субъектами, и занижают положенные штрафы.

Помимо повседневных задач, связанных с борьбой с преступностью, отдел ведёт активную профилактическую работу, взаимодействует с институтами гражданского общества. Правоохранители также контролируют работу территориальных подразделений службы.

Отдел регулярно принимает участие во встречах с предпринимательским сообществом на площадках Департамента региональной безопасности и противодействия коррупции города Москвы, Московской торгово-промышленной палаты. Главная цель таких встреч — довести до предпринимателей, чтобы они не боялись обращаться в полицию в случае вымогательства.

Но основную информацию о преступной деятельности коррумпированных чиновников сотрудники отдела получают оперативным путём.

Борьбой с коррупцией помимо УЭБиПК в органах внутренних дел занимаются и другие подразделения. Так, в конце марта сотрудники ГИБДД УВД по ВАО задержали подозреваемого в даче взятки. Дорожные полицейские остановили на Амурской улице автомобиль 33-летнего приезжего. Оказалось, что он управлял машиной в нетрезвом состоянии. Мужчина попытался избежать ответственности и предложил инспекторам не оформлять протокол за 20 тысяч рублей. Полицейские несколько раз предупредили водителя о незаконности его действий и грядущей уголовной ответственности. Но нарушитель проигнорировал сказанное и положил деньги на заднее сидение служебной машины. В результате водитель был задержан. Сейчас в отношении подозреваемого возбуждено уголовное дело. Он находится под подпиской о невыезде.

К сожалению, порой коррупция проникает и внутрь полицейского ведомства. Такое положение дел представляет повышенную опасность для общества, интересы которого полиция призвана оберегать. Поэтому в органах внутренних дел идёт постоянная борьба с этим явлением. Здесь определяющая роль принадлежит службе собственной безопасности.

Коррупция вызывает в обществе недоверие к государственным институтам, затрудняет нормальное функционирование общественных механизмов, препятствует развитию экономики, проведению социальных преобразований.

Перечень отрицательных последствий коррупции достаточно велик. Это позволяет со всей очевидностью говорить о необходимости борьбы с подобным злом.

Подготовила
Маргарита МАКЕЕВА

КАК НЕ СТАТЬ ПОТЕРПЕВШИМ

«УЛОВКА… 22»

Затяжной карантин заставил компании переходить на удалённую работу, а граждан — активно осваивать онлайн-сервисы. Положением оказавшихся взаперти москвичей активно пользуются мошенники, которые нашли новые способы зарабатывать на карантине. Нет, такого количества уловок, которое фигурирует в названии знаменитого романа, выведенного в заголовок, я, конечно, не набрал, но с некоторыми познакомлю.

«Только сегодня и только у нас!»

Начну с банальных — таких, как создание фейковых сайтов, пестрящих объявлениями о продаже дефицитных товаров — масок, перчаток, дезинфекторов и прочего. Продавцы требуют предоплату, после чего удаляют свои объявления и исчезают.

«Вам — штраф!»

В социальных сетях сообщают о получении СМС, в которых сообщается о якобы совершённом нарушении режима. Жертв вынуждают заплатить «штраф», угрожая уголовным делом. Примечательно, что оплатить «нарушение» авторы сообщения предлагают не по официальным реквизитам, а по номеру телефона в терминале оплаты услуг сотовой связи. В случае неуплаты в течение 24 часов обещают возбудить уголовное дело. Для убедительности мошенники ссылаются на данные о геолокации жертвы.

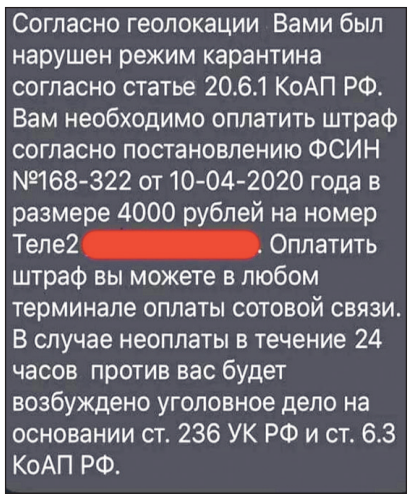
Согласно геолокации Вами был нарушен режим карантина согласно статье 20.6.1 КоАП РФ. Вам необходимо оплатить штраф согласно постановлению ФСИН №168-322 от 10-04-2020 года в размере 4000 рублей на номер Теле2 [redacted]. Оплатить штраф вы можете в любом терминале оплаты сотовой связи. В случае неоплаты в течение 24 часов против вас будет возбуждено уголовное дело на основании ст. 236 УК РФ и ст. 6.3 КоАП РФ.

При этом очевидно, что мошенники не знакомы с процессом назначения штрафов. ФСИН не принимает решений об их назначении. Как минимум необходим протокол об административном правонарушении. В большинстве случаев дела о нарушении режима самоизоляции рассматривает суд.

«Выкупайте родственника!»

Как вариант давно известного телефонного мошенничества «ваш сын в отделении» появилось: «Вашего сына отправили на обсервацию с коронавирусом». От имени врачей мошенники предлагают «вернуть родственника» за вознаграждение.

«Получите компенсацию!»

Рассылают фейковую информацию о выплатах из-за карантина. К сообщению прилагают ссылки на сайты, где эти выплаты «оформляются». Тем, кто кликает на эту ссылку и заполняет там анкетные данные, приходит сообщение о якобы полагающейся компенсации в десятки тысяч рублей. Но есть условие — для этого нужно сначала оплатить комиссию, услуги по оформлению документов, создать ключ электронной подписи, пройти проверку безопасности транзакции.

Другой вариант — звонок пожилому человеку на мобильный или домашний телефон. Якобы для перечисления «карантинной» выплаты нужно назвать данные банковских карточек.

«Откройте! Санобработка!»

Аферисты в белых халатах или комбинезонах, масках и с дезинфекторами в руках звонят в дверь. Если им открывают, сообщают о внеплановой санитарной обработке жилья московских пенсионеров от вирусов, насекомых и прочей нечисти. После их ухода вирусов скорее всего станет больше, а вот налички и ценностей можно недосчитаться.

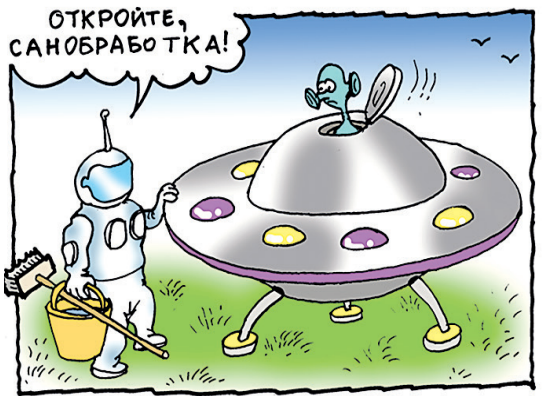

Наши рекомендации для предотвращения последствий от всех этих случаев привычны. Никому не сообщайте реквизиты своих банковских счетов и карт. Если вам звонят незнакомцы, кем бы они ни представлялись, прекратите разговор и положите трубку. Перезвоните своим близким или в названную звонившими компанию для уточнения информации. В частности, пенсионерам для оформления «карантинной» выплаты в 4 тысячи рублей не надо никуда ходить и никому не нужно предоставлять свои персональные данные и реквизиты банковского счёта. В Департаменте труда и социальной защиты населения Москвы ваши данные и без того известны.

Артём КИРПИЧЁВ,
фото из открытых источников

Деньги на пандемии

Мошенники постоянно изобретают всё новые и новые уловки для выманивания денег у граждан. Вот и сложившуюся ситуацию с пандемией коронавируса они поспешили обратить в свою пользу. Сегодня речь пойдёт о некоторых распространённых схемах аферистов.

Злоумышленники посещают дома граждан под видом волонтёров. Лжедобровольцы наведываются к москвичам для того, чтобы обокрасть их. В этой связи власти столицы напоминают, что настоящие социальные работники приходят только после того как человек лично оставит заявку на помощь. Они заранее предупреждают о своём визите. При себе у них обязательно будет специальный бейдж, а также паспорт. Волонтёры знают номер заявки и в начале общения должны обязательно его сообщить.

Следующая схема мошенников заключается в продаже тестов на определение инфекции или даже таблеток против вируса. Чудодейственные лекарства на деле оказываются обычными пищевыми добавками, за которые, однако, потребуют выложить крупную сумму.

Вот лишь две схемы аферистов. Главное, помните, что сейчас, в условиях самоизоляции, следует проявлять повышенную бдительность и осторожность.

Подготовила Маргарита МАКЕЕВА

Рисунки Николая РАЧКОВА

№ 16 13.05 / 18.05. 2020
www.petrovka-38.com
ПЕТРОВКА 38

УГОЛОК ОТДОХНОВЕНИЯ

Неблагоприятное влияние экологической ситуации, психоэмоциональной обстановки, стресса часто приводит к истощению и даже срыву адаптационных механизмов человека. Источники стресса многочисленны и многообразны, и избежать взаимодействия с ними в современном мире невозможно. В январе 2020 года ВОЗ объявила вспышку новой коронавирусной инфекции COVID-19 чрезвычайной ситуацией в области общественного здравоохранения, имеющей международное значение. Органы здравоохранения как в России, так и во всём мире принимают меры по сдерживанию вспышки этого заболевания. Однако это кризисное время порождает у большинства людей стресс и психоэмоциональное напряжение.

Состояние стресса взрослых, безусловно, отражается на ребёнке, который вслед за мамой с папой начинает тревожиться, перестаёт чувствовать себя в безопасности. Во время стресса и кризиса дети обычно больше стремятся к общению с родителями. Стресс у ребёнка считается физиологическим ответным реагированием, которое сопутствует нервному напряжению. Поэтому дети будут наблюдать за поведением и эмоциями взрослых, чтобы получить подсказки о том, как управлять своими собственными эмоциями в трудный для них период. Постарайтесь отвечать на реакцию вашего ребёнка с пониманием, прислушивайтесь к тому, что его волнует, окружайте его любовью и вниманием. Обсудите вопросы, которые касаются профилактики заболевания с вашими детьми, используя возрастной подход. Помогите детям найти открытые способы выражения таких чувств, как страх и печаль. Иногда участие в творческой деятельности, такой как игра или рисование, может облегчить этот процесс. Дети чувствуют облегчение, если они могут выразить и передать свои чувства в безопасной и благоприятной среде.

Так как в связи с пандемией коронавируса продолжаются карантинные меры, дети и взрослые проводят вместе все дни напролёт. Главная задача родителей и других взрослых — сохранить и поддержать физическое и психологическое здоровье детей. Карантин может быть совсем нескучным, если использовать его для дополнительного образования: наконец-то появилось время для просмотра давно отложенных фильмов, чтения книг, изготовления поделок. Сейчас многие музеи мира позволяют на своих сайтах совершить виртуальную экскурсию по залам. Насколько это возможно, поощряйте детей продолжать играть и общаться со своими сверстниками, ведь общение со сверстниками для них необходимо. При этом есть возможность обсуждать такие контакты, как регулярные телефонные или видеовызовы, другие соответствующие возрасту коммуникации (например, социальные сети в зависимости от возраста ребёнка) с ограничением времени.

В этих условиях как никогда важно развивать любые формы оздоровления детей и подростков. Наиболее доступной и эффективной массовой формой укрепления здоровья являются детские оздоровительные учреждения. Активно в данном направлении работает Загородный лагерь отдыха и оздоровления детей «Бугорок» ФКУЗ «МСЧ МВД России по г. Москве». Оздоровительная работа здесь строится на следующих принципах: комплексность в подходе — сочетание природных и разнообразных восстановительных и лечебно-коррекционных факторов, участие всего персонала учреждения, учёт психологических особенностей ребёнка, внедрение новых эффективных технологий оздоровления и контроля его эффективности, разнообразие используемых методик оздоровления.

В 2019 году ДОЛ «Бугорок» признан лучшим лагерем в Московской области (в группе организаций отдыха вместимостью более 300 детей). Оценка проводилась по таким параметрам, как безопасное и комфортное проживание детей, реализация оздоровительных и образовательных программ. Физиопроцедуры, которые проводят здесь, способствуют улучшению физического и психологического здоровья подрастающего поколения, а также повышают устойчивость организма к негативным воздействиям внешней среды, расширяют адаптационные возможности.

В ДОЛ «Бугорок» продолжительность одной лагерной смены составляет 24 дня. В течение этого периода используется весь комплекс оздоровительных мероприятий: утренняя гимнастика, ежедневные прогулки и игры на воздухе, солнечные, воздушные ванны, купание в открытом бассейне, дозированный бег, спортивные мероприятия, лечебная гимнастика, физиотерапевтические процедуры: водолечение (душ Виши и бассейн бабочка), оксигенотерапия (кислородный коктейль) и другие. Регулярное применение водных, воздушных и других физиотерапевтических процедур, активизируя обменные процессы в организме ребёнка, сказывается благоприятно и на психофизическом развитии. Обстановка, распорядок дня подчинены охране и укреплению здоровья детей, гигиенические навыки здесь больше чем где-либо становятся частью уклада жизни детей.

Для психоэмоциональной разгрузки и психологической релаксации по желанию родителей или законных представителей возможно посещение сенсорной комнаты. Сенсорная комната — это особым образом организованная окружающая среда, наполненная различного рода стимуляторами. Они позитивно воздействуют на органы зрения, слуха, обоняния, осязания. В сенсорной комнате созданы условия, в которых ребёнок получает положительные эмоции. Спокойная цветовая гамма, мягкий свет, приятные ароматы, тихая нежная музыка — всё это создает ощущение покоя, умиротворённости. В таком пространстве дети и подростки успокаиваются и полноценно отдыхают. В этой среде проводятся упражнения по релаксации и медитации, где участники получают навыки, как с помощью дыхания и расслабления избавиться от напряжения и стресса в трудных, эмоционально перегруженных ситуациях и как обрести спокойствие и душевное равновесие.

Одна из важных черт Загородного лагеря отдыха и оздоровления детей «Бугорок» ФКУЗ «МСЧ МВД России по г. Москве» — уважение к личности ребёнка, его внутреннему миру, признание его права быть самим собой, создание условий для развития его способностей, удовлетворения индивидуальных нужд и потребностей, самореализации. Всё это в комплексе не только обеспечивает благоприятные условия для самосовершенствования и самореализации личности, но и предоставляет выбор направления и темпа развития каждому подростку и путей удовлетворения его новых актуализирующихся потребностей.

Павел ЧЕРЕНКОВ,
начальник ЦР «Бугорок»
ФКУЗ «МСЧ МВД России
по г. Москве»

Боролся с бунтами и грабежами

Барон, граф (с 1839 года) Генрих Киприанович Крейц занимал пост московского обер-полицмейстера в течение пяти лет, в период с 1861 по 1866 год.

Генрих Киприанович родился 13 октября 1817 года. Он появился на свет в семье генерала, барона (в 1839 году пожалован титул графа) Киприана Антоновича Крейца и баронессы Каролины Петровны Оффенберг. Каролина Петровна познакомилась с будущем мужем в Курляндии. Её родители противились браку с Киприаном Крейцем. Мать и отец не хотели расставаться с дочерью, так как, выйдя замуж за военного, Каролина была бы увезена далеко от них. Но это обстоятельство уладил Александр I. Император лично попросил за Крейца руки девушки у её родителей и получил согласие. Влюблённые обвенчались. За заслуги мужа 23 октября 1837 года молодая баронесса Крейц была пожалована в кавалерственные дамы ордена Святой Екатерины (малого креста).

Сын Киприана и Каролины, Генрих получил образование в Школе гвардейских подпрапорщиков и кавалерийских юнкеров (Николаевское кавалерийское училище). Курс обучения там был двухгодичным. Среди предметов изучались тактика, военное дело, топография, иностранные языки, точные и естественные науки.

На службу Генрих Крейц поступил в 1834 году. Через два года получил офицерский чин корнета, затем поручика. В дальнейшем произведён в ротмистры.

В 1846 году назначен флигель-адъютантом Его Императорского Величества. Дослужился до полковника. Участвовал в Венгерском походе. Был командиром Военного Ордена 13-го драгунского полка. Принимал участие в Крымской войне 1853—1856 годов. Позже произведён в генерал-майоры с назначением в Свиту Его Императорского Величества.

С 1861 года Генрих Киприанович — московский обер-полицмейстер. Именно в это время в стране проходят великие реформы императора Александра II.

С наступлением преобразований и отменой крепостного права в Москве почувствовали себя свободнее деятели революционного движения. Социальную основу новых политических течений составляли студенты, литераторы, врачи, учителя и т. д. Всё началось с издания нелегальной литературы, в первую очередь произведений Александра Герцена «Тюрьма и ссылка», «Крещёная собственность», «Русский народ и социализм» и других. Студенты-шестидесятники приступили к организации воскресных школ, которые должны были стать «проводниками в народе здравых понятий о человеческой личности и о жизни общественной» (из «школьной программы» революционера-народника Петра Заичневского). Однако это начинание было пресечено: в 1862 году после обнаружения нелегальной литературы в нескольких школах Петербурга последовало высочайшее распоряжение о закрытии всех воскресных школ.

Отмена крепостного права. 1861 год

Студенческие выступления

Но Петр Заичневский и члены его небольшого кружка пытались напрямую агитировать крестьянство. «Я им говорил, — писал Заичневский, — о том, что земля — их, и что если помещики не согласятся, то они могут принудить их к этому силой, что всё пойдет хорошо, если только они перестанут надеяться на государя, давшего им такую гадкую волю». Летом 1861 года революционера вместе с товарищами арестовали. Но многие московские студенты, даже не входившие в организацию Заичневского, разделяли его взгляды. В результате в 1861 году Московский университет охватили волнения. Отправной точкой стало 27 сентября, когда пришла весть о закрытии университета в Петербурге. Московские студенты планировали подать прошение Александру II об освобождении неимущих студентов от платы за обучение, о разрешении студентам выбирать депутатов, через которых можно было бы заявлять начальству о своих нуждах, а также об отмене запрета на организацию студенческих обществ. Огонь недовольства в течение двух недель то затихал, то разгорался вновь. 11 октября попечитель учебного округа А. Исаков попросил полицию арестовать всех зачинщиков беспорядков. Когда на следующий день студенты узнали о задержании товарищей, началась стихийная демонстрация. Полиция во главе с обер-полицмейстером Крейцем жестко подавила её. Активисты оказались за решёткой. За пресечение студенческих беспорядков Крейц получил благодарность императора.

Однако вскоре бунт среди студенчества разгорелся с новой силой. В руках студентов оказалась прокламация «Молодая Россия». «Скоро, скоро, — говорилось в ней, — наступит день, когда мы распустим великое знамя будущего, знамя красное, и с громким криком: да здравствует социальная и демократическая республика Русская — двинемся на Зимний дворец истребить живущих там... Бей императорскую партию не жалея, как не жалеет она нас теперь». И это были не просто слова. Студенты действовали. В 1862 году на основе кружка «Библиотека казанских студентов» была создана московская секция организации «Земля и воля». Её члены хотели созыва бессословного Земского собора для осуществления «права народа на землю и волю» и «общинного самоуправления». Впрочем, просуществовала данная организация недолго: в 1863—1864 годах благодаря деятельности полиции все её участники оказались за решёткой.

Свиты Его Величества генералъ-маіоръ
графъ Генрихъ Киприановичъ
КРЕЙЦЪ.

С 1862 года, помимо своей работы в качестве обер-полицмейстера, Генрих Крейц также занимает пост вице-президента Московского попечительного о тюрьмах комитета.

Между тем кроме волнений и бунтов Москву в то самое время одолевала и уличная преступность. Так, в журнале «Современная летопись», было отмечено следующее:

«В Москве в 1862 году ещё нельзя безопасно ходить по городу, и многие... носят с собой вечерком кто пистолет, старую шпажонку, а кто и просто палочку со свинцовым набалдашником...»

Для улучшения ситуации в Москве в 1863 году был издан указ об увеличении городской стражи. Предписывалось укомплектовать 1000 рядовых московской полиции из полков 1-й гренадерской дивизии и «других частей войск по усмотрению Военного министерства». При этом специально оговаривалось: «...люди, замеченные в дурных поступках, могут быть возвращаемы в полки и взамен их требуемы благонадёжные, следуя порядку комплектования стражи, принятому в С.-Петербургской полиции».

В 1863 году московская полиция не только численно возросла, но и преобразилась внешне. Все её служащие от начальников до рядовых облачились в форму нового образца. Вместо затрапезной «сермяжной брони» рядовые стражи получили мундиры и шаровары «из тёмно-зелёного армейского сукна» (унтер-офицеры — из «гвардейского сукна»); взамен кожаных касок — шапки с лакированным козырьком «офицерского образца».

Однако, по-видимому, увеличение состава полицейских не привело к ощутимым результатам. Вот что записал в дневнике сенатор В.Ф. Одоевский в 1864 году:

«Со всех сторон слышно о грабежах в Москве. У Ник. Дим. Маслова до сих пор шишка, на спине от полученного на Пречистенке удара кистенём. Если бы удар был немножко выше и не был он в шубе, то несдобровать бы ему; нападали на [него] двое.

Рассказывают историю про даму в пролётке, на которую напали пятеро, хожалого и кучера избили, её раздели донага и ускакали на пролётке...»

К 1864 году обер-полицмейстер Генрих Крейц произведён в генерал-лейтенанты. До своего назначения сенатором, состоявшегося 28 октября 1866 года, находился в распоряжении министра внутренних дел. Позже произведён в генералы от кавалерии.

Генрих Киприанович умер в 1891 году в Санкт-Петербурге. У него было пять сестёр и четыре брата. Один из них — Пётр — стал генералом от кавалерии, участвовал в Крымской войне. Известно, что у самого Генриха Киприановича был сын.

Среди наград Генриха Крейца — ордена Святой Анны трёх степеней, Святого Владимира 2-й и 3-й степени, Святого Станислава 1-й степени, Святого Александра Невского и Белого Орла.

Подготовила Маргарита МАКЕЕВА, иллюстрации из открытых источников

ПЕТРОВКА 38
Главный редактор А.Ю. ОБОЙДИХИН
Заместитель главного редактора СЕРГЕЙ СТРАДАЛОВ
Ответственный секретарь СЕРГЕЙ ОСТАШЕВ
Корреспонденты: СЕРГЕЙ ДЫШЕВ, ЭДУАРД ПОПОВ, НАТАЛИЯ ВОРОНИНА, АЛЕКСАНДР ТАРАСОВ, АЙРИН ДАШКОВА, АЛЕКСЕЙ ГОЛОЛОБОВ, АЛИМ ДЖИГАНШИН, ВЛАДИМИР ГАЛАЙКО, АЛЕКСАНДР ДАНИЛКИН, МАРГАРИТА МАКЕЕВА, СЕРГЕЙ ФЁДОРОВ, АННА ШАМОНИНА
Отдел фотоиллюстраций: АЛЕКСЕЙ ДЕНИКИН, АЛЕКСАНДР НЕСТЕРОВ, АЛЕКСАНДР КУДРЯВЦЕВ, НИКОЛАЙ ГОРБИКОВ
Художник: НИКОЛАЙ РАЧКОВ
Вёрстка и монтаж: ВАЛЕНТИНА АКИМОВА, ЮЛИЯ ТРАВКИНА
Компьютерный набор: ТАМАРА КОНЬКОВА
Корректорская правка: ЛЮДМИЛА ГАМАЮНОВА, КОНСТАНТИН КАЛЬНИН

№ 16 13.05 / 18.05. 2020
www.petrovka-38.com
ПЕТРОВКА 38

В ОКЕАНЕ ВРЕМЕНИ

13 мая 1220 года родился святой благоверный князь Александр, который в 1240

году за битву со шведами на Неве получил прозвище Невский. В конце XIII века о ратных подвигах князя перед Отечеством было составлено «Житие Александра Невского». Выдающийся полководец, «защитник земли русской» канонизирован православной церковью и причислен к лику святых.

13 мая 1770 года 16-летний наследник французского престола, будущий король Людовик XVI женился на 14-летней Марии Антуанетте, дочери Марии Терезии, правительницы Австрии.

Свадебные торжества омрачились двумя тяжкими происшествиями: во время венчания в Версале придворные, хлынув к алтарю, сбили с ног и насмерть задавили почти сто швейцарских гвардейцев. А фейерверк на площади Людовика XV, той самой площади, где через 23 года казнят супругов, завершился страшной давкой: обезумевшие парижане опрокидывали экипажи, топтали друг друга. По некоторым данным, на этом народном «гулянии» погибли более тысячи человек.

13 мая — День охранно-конвойной службы Министерства внутренних дел Российской Федерации, или, как его ещё называют, День конвоира. Отмечается в России ежегодно.

15 мая 1935 года, 85 лет назад, состоялось открытие первой линии Московского метрополитена. Началось регулярное движение составов из четырёх вагонов. Линия шла от станции «Сокольники» до станции «Парк культуры». Первоначально метрополитен носил имя Лазаря Кагановича.

15 мая 1945 года, 75 лет назад, Московское радио передало последнюю оперативную сводку Совинформбюро. Легендарный диктор Юрий Левитан сообщил: «Приём пленных немецких солдат на всех фронтах закончен». Всего за годы Великой Отечественной войны прозвучало более двух тысяч фронтовых сводок.

16 мая 1910 года родилась Ольга Фёдоровна Берггольц. Поэтесса, прозаик и драматург, журналист, лауреат Сталинской премии, кавалер орденов Ленина и Трудового Красного Знамени. Именно про неё говорили: «Голос блокадного Ленинграда», «Ленинградская мадонна».

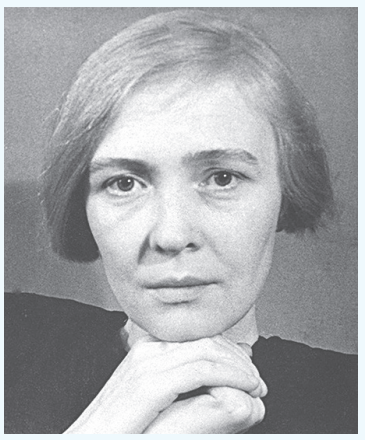

Женщина потрясающего мужества, голос которой поддерживал ленинградцев все долгие годы блокады. «Никто не забыт и ничто не забыто» — эта известная фраза принадлежит Ольге Берггольц.

18 мая 1800 года скончался Александр Васильевич Суворов. Русский полководец, основоположник русской военной теории. Национальный герой России, генералиссимус, граф, князь Италийский,

кавалер всех российских орденов своего времени, а также семи иностранных. Человек, не проигравший ни одного сражения. Адмирал Александр Шишков для начертания на гробнице А.В. Суворова писал:

Остановись, прохожий!
Здесь человек лежит,
на смертных непохожий…
В едино лето взял
полдюжины он Трой…
Одною пищею с солдатами
питался.
Цари к нему в родство,
не он к ним причитался…
Был двух Империй вождь;
Европу удивлял;
Сажал царей на трон,
и на соломе спал.

Суворов умер во втором часу дня в Петербурге, куда прибыл в начале мая в простом закрытом возке, больной и обессиленный.

Подготовила
Тамара КОНЬКОВА

6 МАЯ 2020 ГОДА НА 87-м ГОДУ ЖИЗНИ СКОНЧАЛСЯ БЫВШИЙ ЗАМЕСТИТЕЛЬ НАЧАЛЬНИКА ГУВД ГОРОДА МОСКВЫ ГЕНЕРАЛ-МАЙОР МИЛИЦИИ НИКОЛАЙ МИХАЙЛОВИЧ ШАРАНКОВ

Николай Михайлович Шаранков родился 17 ноября 1933 года в селе Секерка Белыничского района Могилёвской области. С 1952 по 1956 год проходил действительную службу в войсках противовоздушной обороны СССР. С 1956 года — милиционер 69-го отделения милиции г. Москвы. Далее проходил службу в качестве участкового уполномоченного, оперуполномоченного, старшего оперуполномоченного дознания, следователя, старшего следователя, заместителя начальника 92-го отделения милиции, начальника 125-го отделения милиции, заместителя начальника 1-го отдела Управления наружной службы УООП, заместителя начальника 3-го отдела Управления службы ГУВД Мосгорисполкома, начальника 2-го отдела того же управления, начальника УВД Ворошиловского райисполкома г. Москвы. С 1979 по 1995 год являлся заместителем начальника ГУВД г. Москвы.

Николай Михайлович награждён орденами Трудового Красного Знамени, Дружбы народов, а также девятью государственными и ведомственными медалями.

Смерть Николая Михайловича — тяжёлая утрата для родных и близких, товарищей по службе. Личный состав подразделений ГУ МВД России по г. Москве разделяет их скорбь.

Светлая память о Николае Михайловиче Шаранкове навсегда останется в сердцах сотрудников и в истории московской полиции.

Выражаем глубокое соболезнование родным и близким покойного.

ПАМЯТИ ТОВАРИЩА

Полковник милиции **МИХАИЛ НИКОЛАЕВИЧ СЕРГЕЕВ** начал служебную деятельность в 1970 году, закончил её в 1997 году.

Прошёл учебные сборы в Ивантеевке.

Михаил Николаевич говорил, что ОМОН — его отчий дом, служебный кабинет и место отдыха. Здесь формировались его профессиональные служебные и нравственные установки. Он прошагал все ступеньки служебной лестницы: милиционер, командир отделения, командир взвода, заместитель командира роты, заместитель командира батальона, заместитель командира отряда. Службу совмещал с учёбой в Академии МВД.

Михаил Николаевич говорил: «Мне было интересно служить. Вначале превалировала милицейская романтика, затем сам процесс несения службы, задержание правонарушителей, наконец, воспитание и выучка личного состава».

В тяжелейшей криминальной обстановке 90-х годов Михаил Николаевич всегда был рядом с бойцами и подвергался тем же опасностям, что и они. О тех днях он вспоминал неохотно: слишком много они отняли душевных и физических сил.

После выхода в отставку Михаил Сергеев душой оставался в отряде. Каждый раз он охотно приходил на встречи с молодыми сотрудниками и школьниками, понимая, что они — будущее полиции, продолжатели тех традиций, которые годами формировались в ОМОНе.

20 АПРЕЛЯ 2020 ГОДА НА 58-м ГОДУ ЖИЗНИ СКОРОПОСТИЖНО СКОНЧАЛСЯ НАЧАЛЬНИК ОТДЕЛА ОХРАНЫ ОБЩЕСТВЕННОГО ПОРЯДКА УВД ПО ЗАО ПОЛКОВНИК ПОЛИЦИИ ИГОРЬ АРСЕНЬЕВИЧ ХВЕНЬКО

Игорь Хвенько поступил на службу в органы внутренних дел в 1982 году милиционером-водителем 2-го полка ППСМ ГУВД Мосгорисполкома. За время службы в милиции он прошёл путь от рядового патрульно-постовой службы до командира роты батальона ОМОН при ГУВД г. Москвы. Участвовал в боевых действиях в составе Объединённой группировки войск на территории Северо-Кавказского региона Российской Федерации с 1999 по 2002 год. С 2006 года занимал должность командира полка патрульно-постовой службы милиции УВД по Западному административному округу. В должности начальника отдела охраны общественного порядка УВД по ЗАО служил с 2011 года. Отмечен государственными и ведомственными наградами.

Руководство и личный состав ГУ МВД России по г. Москве и УВД по Западному административному округу столицы высказывают искренние слова поддержки родным и близким Игоря Хвенько. Светлая память о полковнике полиции навсегда останется с нами, его товарищами, сослуживцами и коллегами.

Пресс-служба ГУ МВД России по г. Москве

ПЕТРОВКА 38

Учредитель:

Главное управление
МВД России по г. Москве

Телефон для справок:
8 (495) 953-37-66

Дежурный корреспондент:
8(499) 238-79-70

Адрес редакции:
юр. адрес:
индекс: 127994 г. Москва,
ул. Петровка, д. 19, стр. 4

факт. адрес:
индекс: 119180 г. Москва,
ул. Большая Полянка,
д. 7/10, стр. 2

Газета зарегистрирована: Управлением Федеральной службы по надзору в сфере связи, информационных технологий и массовых коммуникаций по Центральному федеральному округу (Управлением Роскомнадзора по ЦФО).
Регистрационное свидетельство
ПИ № ТУ50-01875 от 19 декабря 2013 г.

№ 16 / 2020 год
Номер подписан в печать 12.05.2020:
по плану 20.00, фактически 17.30.
Дата выхода в свет 13.05.2020

E-mail: petrovka-38@yandex.ru
www.petrovka-38.com

16+ Мнение редакции может не совпадать с мнением авторов публикаций. Авторы несут ответственность за достоверность информации и точность приводимых фактических данных. Редакция знакомится с письмами читателей, оставляя за собой право не вступать с ними в переписку. Все материалы, фотографии, рисунки, публикуемые в газете «Петровка, 38», могут быть воспроизведены в любой форме только с согласия редакции. Распространяется бесплатно.

Отпечатано в ОАО «Владимирская офсетная типография».
600022, г. Владимир, ул. Благонравова, д. 3.
Тел. (4922) 38–50–04. E-mail: vot00@mail.ru

Тираж 20 000

Заказ № 325064