НА ПЕРЕДОВОЙ ВЫСОКИХ ТЕХНОЛОГИЙ

В столичном полицейском главке прошло заседание научно-практической секции. Рассматривались актуальные вопросы уголовно-правового противодействия преступлениям, совершаемым с использованием IT, и защиты личных данных.

стр. 3

www.petrovka-38.com

ПЕТРОВКА 38

ЕЖЕНЕДЕЛЬНАЯ ГАЗЕТА ГЛАВНОГО УПРАВЛЕНИЯ МВД РОССИИ ПО ГОРОДУ МОСКВЕ

Основана 10 марта 1923 года.
В честь 50-летия награждена знаком «Заслуженный работник МВД СССР»

№ 17
(9763)

18 — 24 мая
2021 года

ОБУЧИТЬ ПРАВИЛАМ ПОВЕДЕНИЯ

Фото Александра НЕСТЕРОВА

Сотрудники двух подразделений столичной полиции — ОГИБДД УВД по ЦАО и Линейного управления МВД России на станции Москва-Павелецкая — провели рейд по профилактике травматизма и правонарушений на объектах железнодорожного транспорта и автомобильных дорогах Москвы. Методы убеждения играют не последнюю роль в процессе обеспечения безопасности. В мероприятии приняли участие корреспонденты газеты «Петровка, 38».

Материал читайте на стр. 7

СЕГОДНЯ В ВЫПУСКЕ:

СЛАГАЕМЫЕ УСПЕХА

Что является залогом победы?

стр. 5

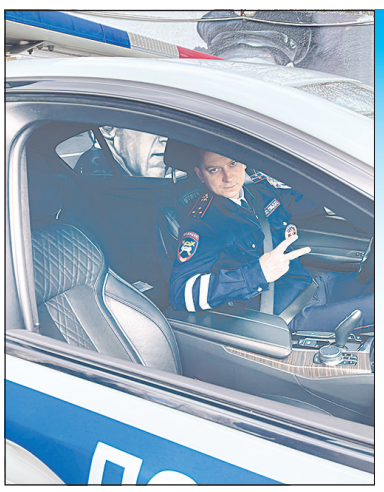

НАЧИНАЯ С «СЕМЁРКИ»

Лидерство случайным не бывает

стр. 6

ПОДВИГ ВАШ БЕССМЕРТЕН!

Огненные вёрсты Николая МИШУТЫ

стр. 8

Приём граждан руководящим составом ГУ МВД России по г. Москве осуществляется по адресу: ул. Петровка, д. 38А

ГУ МВД России по г. Москве: официальный информационный портал 77.мвд.рф, телефон доверия: 8 (495) 694-92-29
Официальный аккаунт ГУ МВД России по г. Москве в сети Инстаграм @petrovka.38

№ 17 18.05 / 24.05. 2021
www.petrovka-38.com
ПЕТРОВКА 38

«Переполняет гордость и радость»

В канун 76-й годовщины Победы начальник ГУ МВД России по г. Москве генерал-лейтенант полиции Олег БАРАНОВ и начальник УВД по ВАО генерал-майор полиции Алексей КУЗНЕЦОВ поздравили подполковника милиции Георгия ХОРОШЕНЬКОВА.

Начальник столичного главка полиции отметил, что война стала тяжелейшим испытанием для нашего народа, но мы выстояли и победили.

— Переполняет гордость и радость за несокрушимость духа и героизм воинов-освободителей, которые, не жалея жизни, защитили свою Родину от захватчиков, — отметил Олег Баранов. — Наш долг — хранить память о славном подвиге нашего народа и передать молодому поколению правду о войне, которую нам донесли ветераны.

Большой вклад в разгром фашизма с самых первых дней войны внесли сотрудники органов внутренних дел. В военные годы они не только поддерживали правопорядок в столице, но и сражались в рядах действующей армии. Одним из них и был Георгий Степанович Хорошеньков. 12 ноября 1942 года его призвали в ряды Красной армии. Воевал в противотанковой артиллерии, был командиром орудия. Участвовал в освобождении Украины, Белоруссии, взятии города Кёнигсберга. Демобилизовался в апреле 1946 года в звании старшего сержанта.

В ходе беседы с ветераном Олег Баранов ещё раз поздравил его с наступающим праздником, пожелал здоровья и бодрости духа, а также поблагодарил за проявленные стойкость и мужество. Обладая этими качествами, ветераны достойно прошли серьёзные испытания и подарили нам мирную жизнь и благополучие будущим поколениям.

Георгию Степановичу в этом году исполнится уже 96 лет. Родился он 8 июля 1925 года в хуторе Нахаево Нахаевского района нынешней Волгоградской области. В сентябре 1946 года поступил в Саратовскую специальную школу милиции, по окончании которой в июле 1947 года был направлен для прохождения службы в 73-е отделение милиции г. Москвы. Вышел в отставку в 1970 году в звании подполковника милиции с должности начальника 73-го отделения милиции. Георгий Хорошеньков — почётный ветеран УВД по ВАО. Награждён орденом Отечественной войны II степени, медалями «За боевые заслуги» и «За победу над Германией в Великой Отечественной войне 1941—1945 гг.».

Пресс-служба ГУ МВД России по г. Москве

Что цыганка нагадала

Накануне Дня Победы заместитель начальника ГУ МВД России по г. Москве генерал-лейтенант внутренней службы Андрей ПОНОРЕЦ, а также врио помощника начальника УВД по ВАО по РЛС подполковник внутренней службы Наталья ВОРОШКО побывали в гостях у ветерана Великой Отечественной войны старшины милиции Леонида ЮЩЕНКО.

Андрей Понорец поздравил Леонида Андреевича с 76-й годовщиной Великой Победы, пожелав ему крепкого здоровья. Генерал вручил ветерану поздравительный адрес и подарки. Хозяин дома пригласил гостей к праздничному столу. За чашкой чая Леонид Ющенко поделился воспоминаниями о войне, о службе в армии и в органах внутренних дел. Он с готовностью отвечал на интересующие вопросы.

Можно сказать, что эта встреча могла бы продолжаться длительное время: ветеран не скупился на подробности своей судьбы. Каждый эпизод жизни этого почтенного возрастом человека достоин отдельного рассказа.

Леонид Андреевич Ющенко родился 25 августа 1927 года в селе Квитки (позже Кировоградской области). В 1944 году в возрасте 17 лет вступил в ряды Красной армии. После прохождения курса обучения был направлен в артиллерийский полк. Участвовал в боевых действиях в Румынии и Польше. После окончания войны проходил службу в Западной Украине, где отслеживал и пресекал деятельность украинских националистов. В 1951 году Леонид Андреевич поступил на службу в милицию. Работал сотрудником патрульно-постовой службы в Кировограде Украинской ССР. А через два года его перевели в Москву в 125-е отделение милиции Первомайского района. Позже он служил в 62-м отделении милиции, ныне — Отдел МВД России по району Соколиная Гора. В отставку вышел в 1973 году с должности милиционера-водителя. Ветеран имеет государственные награды: медали «За победу над Германией в Великой Отечественной войне 1941—1945 гг.», «За боевые заслуги».

— Дали мне пушку «сорокапятку», сказали: наводчиком будешь, — рассказывает Леонид Андреевич. — И вскоре оказался в Румынии. Освободили её. Потом — на Варшаву, тут уже миномётчиком был. Освободили, до Одера дошли. А там на Берлин готов был идти. Но нам говорят: ваше подразделение отправится обратно, в тыл. Куда? Оказалось, во Львов. А потом — в лес! Ловить бандеровцев...

После службы в армии, в 1951 году, вернулся на родину. Работы нет. Бедность. Даже переодеться из шинели не во что. Снял квартирку в Кировограде. Как-то на перекрёстке встретил милиционера. Глянул он на меня и говорит: солдат, иди-ка сюда. Думаю, вроде бы я не грешен. Закон не преступал. Подхожу. Спрашивает: куда идёшь? Отвечаю, что иду вербоваться куда-нибудь на работу. Милиционер предложил: в наше отделение милиции требуются люди, иди прямо к начальнику, не прогадаешь. Новое обмундирование дадут, зарплату. Ну, я и пошёл...

Следил сначала за порядком на рынке. Всякое бывало. Время голодное. И бывала там цыганка, которая рядом жила. И как-то её сотрудники задержали, привели в отделение. Она посмотрела на меня, руку взяла. Скоро, говорит, будет тебе дальняя дорога да казённый дом. Думаю, что за ерунда. Тюрьма? Но грехов-то у меня нет. Что же тогда?

День прошёл, два. Я на посту. И вдруг вызывают меня в кадры. А там огорошили: направляем тебя в Москву. У тебя характеристика подходящая, поезжай.

Посоветовался с родителями. Отец засомневался, мол, никого в Москве не знаешь. А мама у меня русская, она говорит: поезжай в Москву, в Россию. Я и поехал.

И вот вокзал Курский, чемодан в руке деревянный. А надо то ли на Петровку, то ли на Огарёва. Где ж это? Постовой подсказал, как туда попасть. Доехал. На Огарёва меня определили: будешь служить... в 125-м отделении милиции. Думаю, это что же такое? Служил в Кировограде в 1-м отделении, а тут оказался аж во второй сотне...

Где же его искать? Нашёл. Скоро понял, что коллектив хороший. Общежитие получил на 12-й Парковой. Красота! Цыганку с тех пор вспоминаю...

Леонид Андреевич помянул не только судьбоносную предсказательницу, но и Никиту Сергеевича Хрущёва, правда, не столь добрым словом. Мол, от некоторых его решений у милиции, в том числе московской, хлопот становилось только больше. На улицах столицы расцветал криминал, приходилось многое делать, чтобы обуздать уголовников. Ветеран также рассуждал о национальном вопросе в стране, о роли Иосифа Сталина и Михаила Горбачёва в истории государства, о судьбе Крыма. И по всему было видно, что он и сегодня, на сотом десятке жизни, очень переживает за то, что происходит в нашем Отечестве.

Генерал-лейтенант внутренней службы Андрей Понорец поблагодарил Леонида Андреевича за гостеприимство, интересные воспоминания и выразил надежду, что ветеран обязательно приедет на встречу с нынешним поколением правоохранителей, расскажет о пережитом, о чувствах, мыслях, поделится удивительными историями из жизни, а также своими эмоциями.

Алексей БЕЛОЗЁРОВ, фото Николая ГОРБИКОВА

НАЗНАЧЕНИЕ

Приказом ГУ МВД России по г. Москве от 30 апреля 2021 года на должность начальника Отдела МВД России по району Богородское назначен подполковник полиции ДРАГАН Николай Николаевич.

Спорт смотрящих вверх

Прошёл чемпионат ГУ МВД России по г. Москве по волейболу. Состязания длились несколько дней. В турнире приняли участие команды из 16 подразделений столичной полиции. В финал вышли четыре сильнейшие сборные.

В заключительный день соревнований участникам предстояло решить судьбу «бронзы» и «золота». В матче за третье место сошлись сборные аппарата главка (две команды) и УВД на Московском метрополитене. Встреча шла с переменным успехом. В итоге счёт 3:2 в пользу команды аппарата Главного управления.

А в борьбу за первое место вступили сотрудники из УВД по ЦАО и УВД по ЮАО. В зале было очень шумно и жарко. После нескольких проведённых партий счёт сравнялся — 2:2. В этот момент спортивные эмоции достигли апогея. Впереди была решающая игра. Обе команды держали мяч, как говорят, «насмерть», шли очко в очко. На последних минутах победу из рук соперника вырвали полицейские из Центрального административного округа.

На церемонии награждения присутствовал и. о. заместителя начальника УПП УРЛС ГУ МВД России по г. Москве — начальника 3-го отдела подполковник внутренней службы Павел Ткаченко.

— Сегодня на волейбольной площадке было по-настоящему жарко от накала страстей. Вы продемонстрировали достойную игру. Желаю дальнейших спортивных достижений и побед, — обратился к собравшимся Павел Викторович.

Призовой тройке соревнований были вручены медали и кубки. Лидеры турнира получили вдобавок переходящий кубок. Помимо командного первенства прошло также и личное. «Лучший нападающий» — Алексей Коновалов (ЦАО), «Лучший защитник» — Михаил Озеров (ЮАО), «Лучший связующий» — Владимир Прохоров (аппарат ГУ). А лучшим игроком был признан капитан победившей команды Олег Вазиянов. Он признался, что путь к финалу турнира для сборной Центрального округа был непрост, но игроки изначально настроились на победу, и эта уверенность в себе вылилась в итоге в позитивный результат.

Маргарита МАКЕЕВА, фото Александра КУДРЯВЦЕВА

Наука с практикой сильна

В зале Ситуационного центра ЦОУ (Центр оперативного управления) главка состоялось заседание научно-практической секции ГУ МВД России по городу Москве.
В мероприятии, на котором обсуждались актуальные вопросы правоприменения в борьбе с киберпреступностью и ряд других, приняли участие: члены научно-практической секции столичного главка полиции, профессорско-преподавательский состав Московского университета МВД России имени В.Я. Кикотя и Всероссийского института повышения квалификации сотрудников МВД России. Также в заседании участвовали в формате видеоконференцсвязи руководители структурных подразделений аппарата ГУ МВД России по городу Москве и Управлений внутренних дел по административным округам столицы.

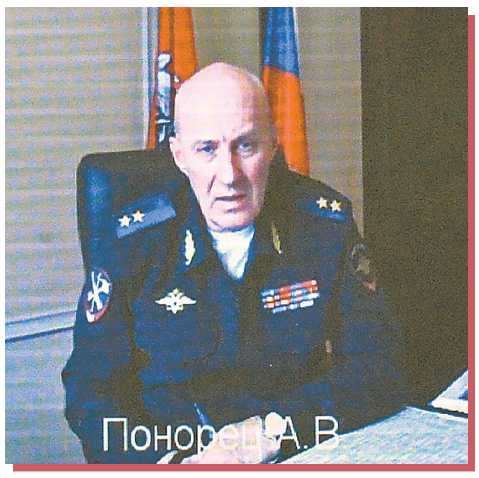
Понорец А.В.

С вступительным словом к аудитории обратился заместитель начальника ГУ МВД России по городу Москве генерал-лейтенант внутренней службы Андрей Понорец, председательствовавший на заседании научно-практической секции. Андрей Владимирович подчеркнул, что московской полицией придаётся серьёзное значение комплексной работе гарнизона по совершенствованию правоохранительной деятельности в целом, включая и задачи по более эффективному противодействию современной преступности в сфере высоких технологий. Например, специализированные подразделения по этому значимому направлению оперативно-служебной деятельности — борьбе с подобного рода криминалом — созданы в Управлении экономической безопасности и противодействия коррупции, УУР и ГСУ московской полиции.

О тенденции неполной квалификации

С докладом об актуальных вопросах уголовно-правового противодействия преступлениям, совершаемым с использованием информационных технологий, выступил доцент кафедры уголовного права Московского университета МВД России имени В.Я. Кикотя, кандидат юридических

Евгений Русскевич

наук, подполковник полиции Евгений Русскевич. В своём выступлении он отметил, что в настоящее время в отечественной науке недостаточно полно рассмотрены вопросы защиты личных данных в сфере IT-технологий, а также обозначил актуальные проблемы, с которыми сталкиваются сотрудники органов внутренних дел Российской Федерации при выявлении, раскрытии и расследовании преступлений, совершаемых с использованием информационных технологий. Кроме того, он отметил, что в современных условиях преодоление проблем уголовно-правового противодействия таким преступлениям требует не только совершенствования действующей нормативно-правовой базы, но и преодоления «традиционного» видения уголовного закона правоприменителями.

Раскрываемость IT-преступлений

Говоря об актуальных проблемах расследования киберпреступлений, заместитель начальника кафедры информационной безопасности УНК ИТ (учебно-научный комплекс информационных технологий) Московского университета МВД России имени В.Я. Кикотя, кандидат юридических наук, полковник полиции Владимир Гончар обоснованно констатировал:

«...В массиве уголовных дел данной категории, зарегистрированных в 2020 году, 75,2 процента составляют хищения, совершённые дистанционным способом, с банковских карт, с использованием сети интернет и средств мобильной связи, квалифицируемые по статьям 158 (кража) и 159 (мошенничество) УК РФ.

В общем числе зарегистрированных преступлений удельный вес IT-преступлений увеличился с 14,5 процента в 2019 году до 25 процентов в 2020 году. Раскрываемость IT-преступлений по-прежнему невысока и по итогам 2020 года составила 18,6 процента (минус 16 процентов к аналогичному периоду 2019 года — 22,2 процента).

В отчётном периоде зафиксирована положительная динамика по направлению уголовных дел в суд. Так, в 2020 году количество преступлений, расследованных следователями органов внутренних дел Российской Федерации с направлением дел в суд, составило 80 531 (плюс 89,6 процента к аналогичному периоду 2019 года — 42 470).

В докладе был представлен анализ данных, поступивших из территориальных органов предварительного следствия системы МВД России, который позволил выявить ряд типичных проблем в расследовании IT-преступлений: например, отсутствие действенного инструментария быстрого получения от кредитных организаций, интернет-провайдеров, операторов связи, социальных сетей информации, имеющей доказательственное значение по уголовным делам; использование преступниками программного обеспечения, позволяющего избежать (или существенно затруднить) их идентификацию. Решение этих проблем докладчик видит в комплексе законодательных, технических, организационных и научных мер, разрабатываемых в том числе Московским университетом МВД России имени В.Я. Кикотя с иными заинтересованными подразделениями министерства.

На «высокотехнологичной передовой»

В следующем докладе была обстоятельно освещена другая важная составляющая труда специалистов на «высокотехнологичной передовой» правоохраны: «Раскрытие преступлений в системе дистанционного банковского обслуживания — одно из приоритетных направлений служебной деятельности сотрудников оперативных подразделений органов внутренних дел Российской Федерации». Профессор кафедры оперативно-технических мероприятий органов внутренних дел Международного межведомственного центра подготовки сотрудников оперативных подразделений имени генерал-лейтенанта милиции А.Н. Сергеева Всероссийского института повышения квалификации сотрудников МВД России, кандидат юридических наук, полковник милиции в отставке Вагиф Алескеров выделил ещё один действительно злободневный вопрос для правоохранителей:

«...Киберпреступность, её рост являются следствием продолжающейся глобализации внедрения информационно-коммуникационных технологий и появления международных компьютерных сетей. С масштабным ростом информационных систем в различных областях деятельности возрастает и их применение в целях совершения преступлений... Появились новые формы и виды преступлений, представляющие угрозу для граждан, предприятий, организаций...

Вагиф Алескеров

Так, по оценкам аналитиков, в 2020 году мошенники с помощью социальной инженерии похитили с банковских карт жителей нашей страны почти 950 миллионов рублей, причём большая часть пострадавших — пенсионеры...

Используемые злоумышленниками замаскированные способы преступных действий существенно затрудняют ведение борьбы с преступлениями рассматриваемого вида...».

С учётом методологических аспектов борьбы с преступлениями в системе дистанционного банковского обслуживания, Вагиф Исмаилович полагает, что в решении проблемных моментов на данном участке правоохранительной деятельности, наряду с соответствующими системными мерами организационно-технического и законодательного характера, также необходимы индивидуальный подход и своевременная чёткая актуализация возникающих вопросов при раскрытии данных уголовных деяний.

Не только о едином подходе

Основываясь на практике профессиональной деятельности оперативных подразделений Управления по контролю за оборотом наркотиков, врио заместителя начальника УНК ГУ МВД России по городу Москве, кандидат юридических наук, подполковник полиции Иван Журавлёв поделился своей точкой зрения по теме: «О проблемах и необходимости выработки единых подходов при квалификации и доказывании

Иван Журавлёв

Александр Деев

преступлений, предусмотренных статьями 174 (легализация /отмывание/ денежных средств или иного имущества, приобретённых другими лицами преступным путём) и 174.1 (легализация /отмывание/ денежных средств или иного имущества, приобретённых лицом в результате совершения им преступления) УК РФ».

Об определённых нюансах автоматизации работы Бюро пропусков, что называется, со знанием дела проинформировал заместитель начальника Комендантского отдела ГУ МВД России по городу Москве по технической части подполковник полиции Александр Деев.

«Формирование у сотрудников психологической устойчивости и готовности к эффективному выполнению оперативно-служебных задач при возникновении чрезвычайных обстоятельств (чрезвычайных ситуаций) в рамках пресечения групповых нарушений общественного порядка и массовых беспорядков» — тема содержательного доклада, с которым выступила старший инспектор 3-го отдела УМПО (Управление морально-психологического обеспечения) Управления по работе с личным составом ГУ МВД России по городу Москве капитан внутренней службы Оксана Устинина.

Оксана Устинина

В ходе обсуждения обозначенной в докладах проблематики внесли конкретные предложения: заместитель начальника Управления уголовного розыска ГУ МВД России по городу Москве, кандидат юридических наук, полковник полиции Олег Колтунов; первый заместитель начальника Главного следственного управления ГУ МВД России по городу Москве полковник юстиции Александр Галицкий.

С дополнительными сообщениями в рамках тематики заседания научно-практической секции выступили представители Московского университета МВД России имени В.Я. Кикотя: заместитель начальника кафедры юридической психологии учебно-научного комплекса психологии служебной деятельности, кандидат психологических наук, подполковник полиции Вера Балашова; начальник Управления организации научной и редакционно-издательской деятельности, доцент, кандидат юридических наук, полковник полиции Артур Миронов.

Александр ТАРАСОВ,
фото Александра КУДРЯВЦЕВА

№ 17 18.05 / 24.05. 2021
www.petrovka-38.com
ПЕТРОВКА 38

ЕЩЁ ОДНА ПОБЕДНАЯ ВЕСНА

Празднование Дня Победы в Москве для сотрудников столичного гарнизона полиции прошло в обычном рабочем режиме. Благодаря слаженной работе московских полицейских был обеспечен порядок на многочисленных массовых мероприятиях. Помимо выполнения служебных обязанностей правоохранители поздравляли ветеранов Великой Отечественной войны, благодарили их за подвиг во имя спасения человечества...

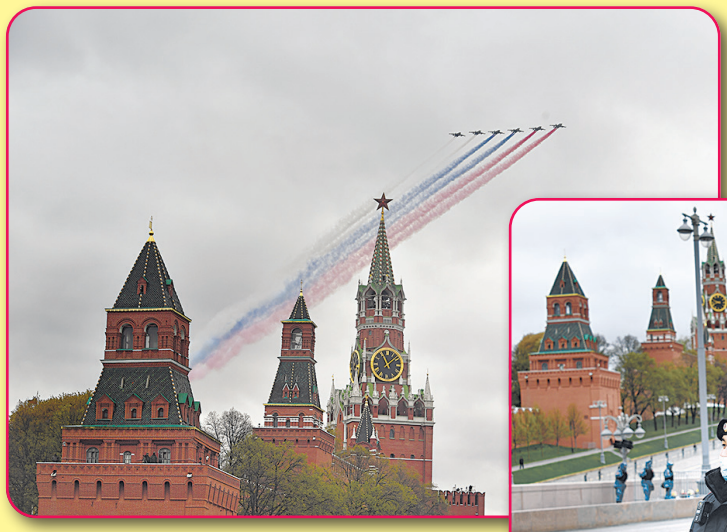

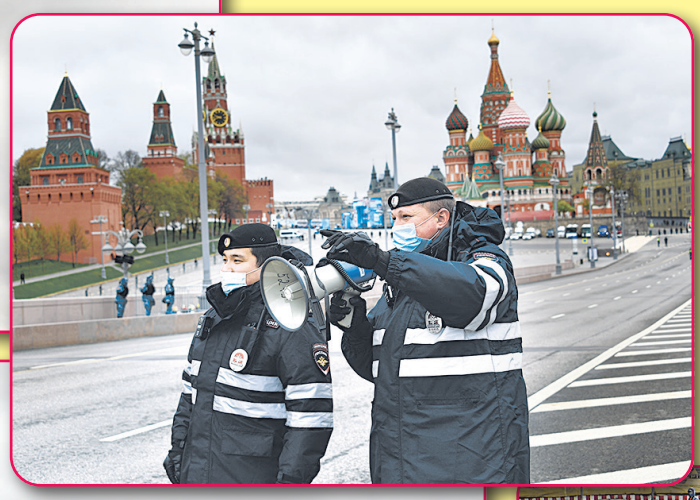

Фоторепортаж Николая ГОРБИКОВА

Залог победы – мотивация на успех

По итогам конкурса на звание «Лучший отдел МВД России по району г. Москвы» победителем стала отдельная рота ППСП ОМВД России по району Хамовники. О том, как подразделение добилось высокой оценки своего труда, рассказывает заместитель командира отдельной роты ППСП ОМВД России по району Хамовники старший лейтенант полиции Наталья МОШАРОВА.

— С каждым годом мы улучшаем свои показатели и впервые за последние несколько лет одержали уверенную победу по направлениям оперативно-служебной деятельности с учётом итоговой статистики за прошедший год, — отмечает Наталья Александровна. — Отдел достойно работал весь прошлый год, и это заслуга не только сотрудников нашего подразделения, но и сотрудников следствия, уголовного розыска и всех, кто так или иначе связан с деятельностью ППС. Я уверена, что именно от действий каждого сотрудника, от его личного вклада в службу зависит успех деятельности всего ОМВД.

Из разговора стало известно, что Наталья Александровна трудится в подразделении 11 лет, в занимаемой должности — два года.

Необходимо отметить: к кандидатам в патрульно-постовую службу предъявляются большие требования. В их числе наличие отменного здоровья и психологической устойчивости. Спорт в жизни Натальи Мошаровой всегда имел огромное значение.

— В школьные годы я занималась в секции лыжных гонок, потом был перерыв в связи с учёбой в Академии МВД, бывшей школе милиции. Второе обращение к лыжному спорту произошло уже на службе. График работы 2/2 позволял тренироваться в нерабочие дни, — рассказывает старший лейтенант полиции Мошарова. — Рост спортивного мастерства невозможен без участия в соревнованиях разного уровня. Приходилось часто ездить на спортивные сборы, при этом надо отдать должное руководству — отпускали. Была в составе сборной России. В 2018—2019 годах выступала на Кубке Европы, а на чемпионате Европы по кроссу со стрельбой выиграла, выполнив норматив мастера спорта. В составе спортивной команды УВД по ЦАО мы неоднократно становились победителями спортивных состязаний и эстафет среди подразделений московского гарнизона полиции.

Наталья Мошарова с командиром роты Евгением Володиным

Тренировки и работа стали несовместимыми понятиями, когда вступила в должность заместителя командира роты. День расписан поминутно, и тренироваться просто некогда. В какой-то момент осознала, что достигла в спорте пиковой результативности, и с чистой совестью стала плотно заниматься работой.

Наталья Александровна говорит, что залог победы в конкурсе профмастерства зависел от людей, мотивированных на определённый успех. Они привносили в службу динамику и цель — быть во всём первыми. Такой вектор задаёт начальник Отдела МВД России по району Хамовники полковник полиции Сергей Артёмов. Сергей Владимирович в процессе работы уделяет внимание трём основным составляющим: достижению целей, развитию навыков сотрудников и формированию команды. Его талант — особый сгусток способностей, умение радоваться успехам своих подчинённых. Грамотный, талантливый профессионал своего дела, он душой болеет за каждого сотрудника.

Говоря о людях, причастных к победе в конкурсе, Мошарова также называет командира роты майора полиции Евгения Володина.

— Осознанной потребностью Евгения Валерьевича является настойчивое проведение в жизнь решений, направленных на совершенствование профессионализма сотрудников и кадрового обеспечения, а также оптимизацию форм и методов воспитательной работы с личным составом.

* * *

По работе сотрудников ППС граждане судят о работе полиции в целом, ведь сотрудники этого подразделения всегда на виду. Наряду с контролем безопасности на улицах стражи порядка задерживают нарушителей в транспорте, а также лиц, скрывающихся от следствия и суда, раскрывают преступления по горячим следам, следят за порядком на массовых мероприятиях в столице. Без этой службы не обходится ни одно расследование преступления. Здесь необходимо представить некоторую статистическую информацию. Ротой ППСП за отчётный прошлый год раскрыто 54 преступления, из них 12 — нашей героиней лично, о чём она скромно умолчала.

Айрин ДАШКОВА,
фото Александра НЕСТЕРОВА

ЕСТЬ ТАКАЯ СЛУЖБА

Объяснить, внушить, воздействовать!

В кабинет начальника отдела организации деятельности участковых уполномоченных полиции и по делам несовершеннолетних УВД по ЮЗАО полковника полиции Александра КАПЛУНОВА мы вошли сразу по завершении совещания в режиме видеосвязи, которое проводил заместитель начальника полиции ГУ МВД России по г. Москве по охране общественного порядка генерал-майор полиции Владимир ДОМАШЕВ.

На совещании речь шла об организации работы в отношении собственников транспортных средств, которые уклоняются от административной ответственности. Казалось бы, при чём здесь участковые уполномоченные полиции и служба ПДН? Оказывается, должники, которые не оплачивают штрафы за нарушения правил дорожного движения, находятся в зоне внимания и участковой службы, и, что неожиданно, службы по делам несовершеннолетних.

— Таких должников в Москве очень много, — рассказывает Александр Анатольевич. — Некоторые граждане имеют несколько сотен штрафов. Это «приличные» суммы, которые граждане не хотят оплачивать. Задача участковых уполномоченных полиции — выйти на указанный адрес, который нам даётся, отработать его. То есть зайти в квартиру, поговорить с собственником транспортного средства, попросить его прийти в ГИБДД, где пояснить свой отказ оплачивать или оплатить штраф.

К сожалению, обычно это злостные нарушители. Наша служба должна реагировать. Впрочем, в округе ситуация удовлетворительная. По крайней мере, на прошедшем заслушивании у руководства к нам вопросов не было. Однако проблема существует. Некоторые граждане регистрируют транспортные средства на несовершеннолетних, а пользуются сами. Набирают штрафов, но претензии к владельцам авто предъявить невозможно. Ведь с несовершеннолетних не спросишь. Тема оказывается серьёзной и трудно разрешаемой. Люди же продолжают хитрить. Причём вполне зачастую обеспеченные.

Как эту проблему решать? Этот вопрос лежит, очевидно, в законодательной сфере. В округе же ситуация такова: сейчас есть 21 транспортное средство, которое зарегистрировано на детей, но используется взрослыми. Участковый уполномоченный полиции выходит на адрес, по которому зарегистрирован несовершеннолетний владелец автомашины, звонит в квартиру. Если ему открывает собственник квартиры, участковый спрашивает, является ли гражданин или гражданка родителем интересующего нас ребёнка. Часто граждане говорят так: «Мы являемся таковыми, но отказываемся давать объяснения...»

По их словам, получается так: да, мы законные представители, мы пользуемся транспортными средствами, но отказываемся проехать в ГИБДД. Но для того чтобы оплатить штрафы, нужно в обязательном порядке законному представителю ребёнка явиться в подразделение ГИБДД, написать заявление, что он пользуется транспортным средством. Тогда на него имеют право выписать квитанцию об административном штрафе.

Эту проблему, наверное, нужно решать на законодательном уровне. Или ждать, когда малолетний владелец авто достигнет совершеннолетия, чтобы взыскать с него накопившуюся сумму долга. Однако нельзя забывать, что некоторым автособственникам от роду 5—6 лет! Сколько ждать? Задача же взыскать долги стоит сегодня. Надо заметить, что все адреса нашими участковыми проверены. Кто-то отказался от объяснений, кто-то говорит, что всё понятно. Но в ГИБДД никто не спешит.

Это всего лишь один из множества вопросов, которым занимается отдел ОДУУПиПДН УВД по ЮЗАО. В округе 12 территориальных отделов МВД России. Везде есть подразделения участковых уполномоченных полиции и ПДН. Стоит отметить, что некомплект службы участковых уполномоченных составляет сейчас около 10 процентов. Теоретически это немного. В ПДН же некомплекта нет. В своей работе Каплунов опирается на поддержку своих заместителей — руководителей двух основных отделений по направлениям. Это начальник 1-го отделения Марина Филимонова и начальник 2-го отделения Елена Шакина.

— В округе почти три сотни участковых уполномоченных полиции. И ещё инспекторов по делам несовершеннолетних 60. Это значительная сила. По итогам деятельности в прошлом году мы заняли лидирующие места в городе. Профилактическая составляющая — она прежде всего. Правда, несколько мешает избыточная бумажная волокита. Много заявлений поступает от граждан, и каждое необходимо отработать, выйти на адрес. Есть заявления, на которые надо обращать особое внимание, уделять больше времени, когда они связаны, например, с телесными повреждениями.

Александр Каплунов возглавил отдел 2 года назад. Ранее он, а именно в 1995 году, поступил на службу в муниципальную милицию — элитную службу московской милиции, существовавшую в 90-е годы. Любопытно, что пришёл он в неё, потому что однажды увидел на груди муниципалов полосатые тельняшки. Они входили в состав обмундирования. А сам Каплунов ранее закончил мореходное училище. Плавать в океане на корабле судьбой не было дано. Но любовь к морю нашла всё же вот такое воплощение.

— Позже муниципальную милицию расформировали, а моя семья получила квартиру в Южном Бутове, — рассказывает о своём пути в службу Александр Анатольевич. — И я перешёл сюда, став участковым уполномоченным полиции. В районе тогда было ещё много деревень. И мне нравилась такая работа. Хотя мне начальник говорил: «Тебе 37 лет, это возраст, разве ты справишься? Надо же по квартирам ходить, общаться с людьми». Я же считал, что труднее работать, например, в 22 года участковым уполномоченным. Зрелый возраст — это плюс. Жильцы, с которыми нужно говорить, разные бывают. Случалось, заходишь в квартиру и видишь, что в сложившейся ситуации женщину нужно буквально спасать. Муж — алкоголик неуправляемый. Как 20-летний полицейский сможет тут справиться? Объяснить, внушить, воздействовать! Я всех жителей знал. Они мне звонили, а не по 02. И я не ленился прийти, не боялся буйных обитателей, которые издевались над домочадцами.

Можно сказать, что Александр Каплунов более 20 лет работал именно с людьми и, что называется, на «земле». Происходило это в основном в Южном Бутове. Но в 2019 году его назначили на должность окружного уровня. И здесь он продолжает следовать важному принципу — не отдаляться от населения.

— Я службу свою знаю, я не кабинетный работник, — отмечает Александр Анатольевич. — Люблю помогать тем, кому плохо. Нам поступают заявления, жалобы жителей. Я взял за практику звонить каждому заявителю. Спрашиваю, в чём проблема. Если вижу, что действительно дело плохо, есть угроза, то выезжаю на место сам. И участковым уполномоченным полиции говорю: давайте людям помогать!

Александр Каплунов приводит пример: обратилась девочка, мол, папа издевается над мамой, избивает её. Братику, у которого болезнь — ДЦП, электрошокером «выпрямляет» ноги. Участковый приходит, но ему дверь не открывает хозяин. Я поехал, одевшись по-граждански, позвонил, представился слесарем. Он открыл дверь, но когда понял, что перед ним полицейский, полез драться. Однако дело мы довели до суда, который определил тирану пять лет заключения. Жертвы были спасены.

Алексей БЕЛОЗЁРОВ,
фото Александра НЕСТЕРОВА

№ 17 18.05 / 24.05. 2021
www.petrovka-38.com
ПЕТРОВКА 38

НАШ БАТАЛЬОН — ОСОБЕННЫЙ

Победителем в конкурсе профессионального мастерства в номинации «Лучший сотрудник ДПС ГИБДД» стал инспектор ДПС 1-го взвода 3-й роты 2-го ОСБ ДПС ГИБДД ГУ МВД России по г. Москве старший лейтенант полиции Роман ЗАРУБИН.

Конечно же, к участию в конкурсе старший лейтенант Зарубин готовился не один день. Как он признаётся, и в тире, и в спортзале пришлось основательно «прописаться», и теорию освежить. Вот только если ты до того не стал настоящим профессионалом, то даже самая упорная подготовка длиной в месяц вряд ли поможет тебе стать лучшим. Без серьёзного опыта и солидной практики таких опытных соперников, как участники общегородского профессионального конкурса, обогнать просто нереально. Сначала нужно отстоять своё с жезлом на перекрёстке, вдоволь погоняться ночами за нарушителями, и в снег, и в мороз, и в дождь дежурить на трассе, и только после этого стать опытным инспектором. У Зарубина всё за плечами, это его биография.

Впрочем, на службу в ГИБДД он пришёл не сразу. После школы поступил в обычный гражданский вуз, в 2005-м закончил Московскую государственную академию приборостроения и информатики. В дипломе было написано: «Квалификация — менеджер». А дальше был нестандартный ход: вместо дальнейшего освоения должности менеджера он... добровольно отправился в армию. Пока год служил, явственно осознал: служба ему не в тягость, дисциплина, погоны, порядок — всё это даже интересно.

После армии долго не раздумывал, куда пойти: решил, что дорожная полиция (тогда ещё милиция) — это его. В отделе кадров УВД по ВАО он объяснил, что хотел бы служить в ГАИ. А на вопрос кадровика про жизненный багаж сказал, что у него в активе вуз и армия. Кадровики решили, что кандидатура в общем-то подходящая.

Когда мы беседовали с Романом и я спросил его, почему он выбрал именно ГАИ, Роман задумался: «Просто нравились и машины, и эта работа». Чуть позже прояснились некоторые подробности: оказывается, отец Романа всерьёз занимался автоспортом, даже занимал призовые места, приносил домой спортивные награды. Так что сын с детства невольно присматривался к автомобильным делам.

Медкомиссию он прошёл без труда, полгода стажировки, потом, как у всех, — курс в Ивантеевке, и наконец его первая должность — инспектор ДПС роты полка ДПС ГИБДД УВД по ВАО. А первое самостоятельное «рабочее место» — перекрёсток на Преображенской площади. Место сложное, здесь полный набор самых разных видов транспорта, самому опытному сотруднику ДПС работать непросто, а уж новичку-то... Роман говорит, что этот перекрёсток ему на всю жизнь запомнился. Наставники, конечно, помогали, но и он сам жадно хватал на лету все тонкости профессии: регулирование потоков, административные материалы, оформление ДТП. Практика службы отторжения профессии не вызвала. Да и служба начиналась с азов: на перекрёсток пешком, с планшеткой на боку. Самый первый закреплённый за ним служебный автомобиль — вазовская «семёрка» — и та стала событием.

Далее он будет нести службу на Щёлковском шоссе, на шоссе Энтузиастов: на пост заступали вчетвером, так как на трассе нельзя расслабляться в любую погоду, ни днём, ни ночью, — понять все сложности по силам только тому, кто сам стоял на посту, кто дежурил в местах с повышенной аварийностью. Зато какая практика, какой колоссальный опыт! А затем он узнал о существовании спецроты ДПС, набирали туда самых лучших и опытных. Спектр охвата территории — вся Москва, задачи — поиск объявленных в розыск автомобилей и преступников и их задержание, проверка документов, выявление нетрезвых за рулём и наркоманов. Такой своего рода дорожный спецназ без привязки к конкретному округу. На новом месте службы пришлось привыкать к новому распорядку, к работе в ночном: заступать на службу в 19.00, заканчивать в семь утра следующего дня. Всякий раз новое место дислокации — в зависимости от оперативной и дорожной обстановки в городе. Самый напряжённый период — с 12 ночи до 4 утра, когда и задержаний больше, и бесшабашных нарушений.

— Несмотря на специфику, к ночному режиму работы я привык довольно быстро, а ещё положительный момент — это дополнительная возможность лучше познать наш огромный мегаполис, — говорит Роман.

Впоследствии подразделение, в которое он пришёл на службу, укрупнится, теперь его официальное название — 2-й ОСБ ДПС ГИБДД ГУ МВД России по г. Москве. Старший лейтенант полиции Зарубин станет одним из самых заметных сотрудников данного подразделения. За три года службы в этом крутом в лучшем смысле батальоне ДПС у него сложилась огромная коллекция впечатлений — события каждый день, и все в разных концах города: задержание преступников, изъятие у водителей оружия, наркотиков, выявление нетрезвых или «под кайфом» водил, распоясавшихся мажоров...

На сегодняшний день рабочий график старшего лейтенанта Зарубина несколько изменился: подъём в 5 утра, в 7 уже на службе. Развод, наряды отправляются на службу, на месте включить маячок, огородиться конусами и, как говорится, за работу, товарищи. День на день, конечно же, не приходится, но скучно не бывает, это точно. К концу дня на мойку, потом заправиться — и в батальон. О происшествиях и событиях на линии каждый инспектор вечером докладывает начальству.

— Не сочтите за высокий штиль, но я горжусь, что работаю именно в этом подразделении, — признаётся Роман Зарубин. — Наш батальон — особенный, за этими словами большой смысл, к тому же здесь отличный коллектив. И вообще уверен: служба здесь — это моё, я чувствую себя на своём месте. Ну а всё, чего мне удалось добиться, — это результат практики и следования опыту коллег. Насчёт планов на жизнь? Стараюсь придерживаться правила: никогда не останавливаться на достигнутом — в этом всегда секрет успеха.

Командир 2-го отдельного специализированного батальона подполковник полиции Сергей Кобозев своего подчинённого охарактеризовал так:

— Зарубин — настоящий сыщик. Успешно работает и в ночное, и в дневное время, активно раскрывает преступления. Эрудированный, всегда настроен на работу, на результат, на доброжелательные отношения. Самосовершенствование для него не пустой звук. Активно занимается спортом, человек очень энергичный и внимательный, и это многое объясняет. Так что его победа в профессиональном конкурсе далеко не случайность.

Во время визита в батальон не раз приходилось слышать, что подразделение это уникальное. А в чём его уникальность, рассказывает Сергей Кобозев:

— Наше подразделение уникально хотя бы потому, что мы не привязаны к какой-либо конкретной территории, а работаем по всему городу. Среди первоочередных задач подразделения — обеспечение значимых общественных культурно-массовых и спортивных мероприятий, сопровождение детских и воинских автоколонн, обеспечение беспрепятственного проезда лиц госохраны, сопровождение тяжёлой техники на парад на Красной площади. Наш батальон не только уникальный, он ещё и один из самых технически оснащённых: в штате 140 автомобилей и 60 мотоциклов, причём самая современная техника. Борьба с кражами и угонами автомобилей, перевозкой наркотиков и оружия, с взятками должностным лицам, выявление поддельных водительских удостоверений, пресечение грубых административных правонарушений — всё это наша сфера. Чтобы стали понятны результаты нашей работы, скажу так: в 2018 году нашим подразделением было раскрыто 785 преступлений, задержаны 128 человек, находящихся в федеральном розыске, было найдено более 400 угнанных и украденных автомобилей. Словом, преступлений мы ежегодно раскрываем значительно больше, чем наши коллеги. Мы всегда работаем там, где имеются проблемы с аварийностью или с криминалом.

А теперь ещё раз о том, случайной или нет была победа старшего лейтенанта Романа Зарубина на профессиональном конкурсе. Судите сами. За период с 2018 по 2020 год сотрудники 2-го ОСБ ДПС ГИБДД ГУ МВД Росси по г. Москве трижды становились победителями в ежегодном конкурсе «Лучший по профессии» в номинациях «Лучший сотрудник тыловых подразделений» и «Лучший сотрудник дорожно-патрульной службы ГИБДД». Кроме того, в 2019 году подразделение заняло 1-е место, а в 2018 и 2020 годах — 2-е место в конкурсе «Самое благоустроенное подразделение системы ГУ МВД России по г. Москве». Также в 2019 году заняло 1-е место в номинации «Лучший территориальный орган (структурное подразделение)» в смотре-конкурсе «Лучшее подразделение системы ГУ МВД России по г. Москве по соблюдению требований пожарной безопасности». Впечатляет? Но и это ещё не всё: сегодня в гарнизоне вряд ли найдётся тот, кто никогда не видел или просто не слышал про ставшую знаменитой пилотажную группу профессионального мастерства «КАСКАД», показательные выступления которой зрители всегда воспринимают с особым восторгом. Так вот, группа «КАСКАД» — это тоже сотрудники из того же батальона ДПС, которым командует подполковник Сергей Кобозев.

Кстати, набор новых сотрудников в этот уникальный по всем параметрам батальон продолжается. Приоритет отдаётся лицам, имеющим высшее юридическое образование и водительские права категории «А» и «В», а также физически развитым. Желающим лучше поторопиться. Телефон отдела кадров 2-го ОСБ ДПС ГИБДД ГУ МВД России по г. Москве: 8 (499) 727-12-45.

Александр ДАНИЛКИН,
фото из архива батальона

ОТ ПОВЕДЕНИЯ ЗАВИСИТ ЖИЗНЬ!

Эффективные меры профилактики травматизма и правонарушений на объектах железнодорожного транспорта среди несовершеннолетних применили сотрудники двух подразделений столичной полиции — ОГИБДД УВД по ЦАО и ЛУ МВД России на станции Москва-Павелецкая. Вместе с полицейскими корреспонденты газеты «Петровка, 38» отправились в небольшое путешествие от Павелецкого вокзала до станции Нагатинская (бывшая станция Нижние Котлы) в пригородной электричке, чтобы узнать о специфике преступлений и правонарушений, которые совершаются на объектах транспортного комплекса.

— Мы едем на железнодорожный переезд, расположенный на станции Нагатинская, объект повышенной опасности, требующий строгого выполнения правил дорожного движения. Однако некоторые граждане, в том числе несовершеннолетние, не выполняют правил личной безопасности, спрыгивают с платформы и идут вдоль железнодорожных путей к месту переезда. По пути следования мы будем раздавать пассажирам памятки и буклеты с правилами безопасного поведения на железной дороге, — говорит старший инспектор группы по пропаганде отдела ГИБДД УВД по ЦАО майор полиции Елена Муравская. — Железная дорога для всех, а для детей особенно — зона повышенной опасности: находясь вблизи путей, нужно быть предельно бдительным самому и внимательным к окружающим. Грубые нарушения ПДД на пересечении автомобильных и железных дорог как нигде часто приводят к трагическим последствиям. Например, недавний случай: мальчик, спортсмен, ехал на электричке из Московской области на стадион Лужники, часть пути преодолевал на электросамокате. Передвигаясь между транспортными средствами, пересёк дорогу в неположенном месте. Результат — перелом обеих ног.

Комментирует инспектор группы по пропаганде безопасности дорожного движения отдела ГИБДД УВД по ЦАО капитан полиции Андрей Мезинцев:

— Подобное мероприятие проходит у нас не впервые. Профилактика хороша тем, что любое дорожно-транспортное происшествие лучше предупредить, чем потом разбираться с его последствиями. Конечно, важно выявлять и наказывать нарушителей, но гораздо более значима профилактика ДТП, а для этого необходимо тщательно изучать и анализировать совокупность факторов, приводящих к печальным, а нередко и трагическим последствиям на железнодорожном транспорте.

Инспектор по делам несовершеннолетних Линейного управления полиции на станции Москва-Павелецкая младший лейтенант полиции Ахим Агаев подчеркнул в беседе с корреспондентом:

— Главное — убеждать нарушителей правил поведения на железнодорожном транспорте, что от их поведения зависит как собственная жизнь, так и жизнь людей, которые их окружают.

Полицейский привёл некоторые статистические данные. За первый квартал 2020 года сотрудниками ЛУ МВД России на станции Москва-Павелецкая выявлены 97 несовершеннолетних за различные правонарушения, из них за проход железнодорожных путей в неустановленном месте — 51, случаев «зацеперства» — 3. Младший лейтенант полиции Агаев приводит в пример свежий случай: в поле зрения правоохранителей попали трое любителей экстремального развлечения — зацеперы, ребята 14—16 лет. В итоге для беседы пригласили родителей и составили протокол об административном правонарушении, предусмотренном статьёй 5.35 КоАП РФ (неисполнение родителями или иными законными представителями несовершеннолетних обязанностей по содержанию и воспитанию несовершеннолетних).

По мнению врио начальника ОДН ЛУ МВД России на станции Москва-Павелецкая майора полиции Натальи Овечкиной, данное мероприятие — это логическое продолжение недавно проведённого оперативно-профилактического мероприятия «Твой выбор». Цель его — призыв к детям вступить на правильный жизненный путь, выбрать законопослушное поведение. В его рамках — профилактические рейды по безопасности на железных и автомобильных дорогах столицы.

— Совместно с подразделениями ГИБДД, работниками железной дороги, комиссиями по делам несовершеннолетних мы выходим в совместные рейды с целью недопущения фактов травматизма как несовершеннолетних, так и взрослых. Предупреждаем, проводим беседы. Если задерживаем взрослых граждан, то доставляем их в дежурную часть полиции либо выносим устное предупреждение. Если в качестве задержанных оказываются несовершеннолетние граждане до 18 лет, доставляем их в детскую комнату полиции — на Павелецком вокзале в данном случае. Проводим профилактическую беседу. Вызываем родителей и передаём их под расписку. Из частых случаев несоблюдения правил безопасности назову переход через железнодорожные пути несовершеннолетних и взрослых граждан в наушниках.

— Почему граждане, спрыгивающие с платформы после прибытия электрички и идущие вдоль путей к переезду, не соблюдают правил поведения на железнодорожном транспорте, это станет ясно из диалога сотрудника полиции и нарушителя.

— Почему нарушаете? — спрашивает сотрудник.

— Не успел билет купить, пришлось прыгать. Извините, больше не буду, — говорит взрослый мужчина, видимо, инфантильный характером...

Таких нарушителей за один день оказалось больше десятка. Среди них были и студенты, спешащие в учебное заведение, расположенное неподалёку. Некоторые переходили через железнодорожный переезд, разговаривая по мобильному телефону, что создавало реальную угрозу жизни.

— Использование телефона и наушников на дороге повышает риск попадания в дорожно-транспортное происшествие, — напоминали нарушителям сотрудники полиции золотые правила поведения в зоне повышенной опасности. Видимо, в жизни этих людей ещё не наступило понимание, что жизнь священна и каждый человек должен вернуться домой живым после работы. Не было бы поздно...

По мнению участников профилактической акции, напоминания не останутся без внимания как среди детей, так и их родителей, которым в этих вопросах нужно быть примером для подражания, то есть самим соблюдать все правила. Подросткам также необходимо проявлять внимательность — обязательно снимать наушники во время перехода пути даже в специально отведённых для этого местах.

Айрин ДАШКОВА,
фото Александра НЕСТЕРОВА

№ 17 18.05 / 24.05. 2021
www.petrovka-38.com
ПЕТРОВКА 38

Судьба не пожалела и добра

В связи с 76-летием Победы получил тёплые праздничные поздравления ветеран Великой Отечественной войны полковник милиции Николай МИШУТА, которого на дому навестили представители руководства ГУ МВД России по городу Москве и Управления внутренних дел по Северному административному округу столицы. Горожанина-долгожителя очень растрогало такое душевное внимание, которое проявили к нему, кавалеру боевых и трудовых наград, современные правоохранители-руководители: заместитель начальника Главного управления — начальник полиции генерал-майор полиции Игорь ЗИНОВЬЕВ и заместитель начальника указанного окружного УВД — начальник полиции полковник полиции Евгений ПОДОБНЫЙ. Вместе с мужем, с которым идёт по жизни уже седьмой десяток лет, участвовала в радушном приёме гостей майор милиции Раиса МИШУТА.

Отношение ко Дню Победы — самое трепетное

Обняв взволнованного хозяина домашнего торжества — замечательного жителя севера мегаполиса, Игорь Викторович начал поздравление с официальных слов приветствия от имени начальника главка генерал-лейтенанта полиции Олега Анатольевича Баранова и всего столичного правоохранительного гарнизона, а также и своими искренними эмоциями поделился:

«Уважаемый Николай Васильевич!

...Олег Анатольевич Баранов действительно трепетно относится к нашим ветеранам...

Поздравляю вашу семью с праздником — он по-настоящему светлый...

В войну один мой дед пропал без вести, а второй дед погиб...

Без подвига вашего поколения сложно представить, что бы было сейчас. Вы мужественно и храбро боролись с опаснейшим наследием войны — бандитизмом.

Николай Васильевич и Раиса Павловна, берегите себя, своё здоровье — вы прекрасная пара»!

Кавалер российских ордена Почёта и медали ордена «За заслуги перед Отечеством» II степени Игорь Зиновьев затем произнёс, как он сам подчеркнул, с огромнейшим уважением и благодарностью:

«Примите и мои сердечные поздравления с Днём Победы!

Этот праздник стал символом героизма нашего народа, его несгибаемой стойкости и самоотверженности. Сегодня, в мирное время, мы чтим и вспоминаем бессмертные подвиги защитников Родины, благодаря которым имеем возможность спокойно трудиться, создавать семьи и строить планы на будущее...

Вы посвятили службе в органах внутренних дел много лет. Оставайтесь верным славным традициям фронтовиков-победителей!

Вы трудились с полной отдачей сил, в любых обстоятельствах проявляя выдержку и профессионализм, умение находить верные решения самых сложных задач. Спасибо вам и низкий поклон!

...Пусть каждый ваш день будет наполнен радостью и душевным теплом, а забота и поддержка близких станет надёжной опорой на вашем жизненном пути»!..».

От руководства столичной полиции и УВД по САО ветерану Великой Отечественной войны Николаю Мишуте вручили, наряду с приветственными адресами, и ценные памятные подарки.

...И сыновья уходят в бой!

А дальше общение продолжилось в столь же непринуждённой обстановке за чайным столом.

Уроженец Таборинского района Свердловской области Николай Васильевич поведал, что его отец Василий Алексеевич Мишута, 1897 года рождения, ещё в период царизма служил понтонёром, то есть имел нижний чин в понтонных частях и подразделениях императорской армии. Позднее, в послереволюционную пору, глава семьи одним из первых вступил в родных местах на Урале в колхоз, а за несколько лет до начала Великой Отечественной трудился сначала заготовителем, а позже был и председателем сельпо (сельское потребительское общество, обслуживавшее несколько сельсоветов в районе). Василий Мишута разменял пятый десяток лет, когда в начале грозного 1942-го был призван в действующую армию.

С супругой Раисой Павловной

В боевых баталиях на легендарном Ржевско-Вяземском выступе воин-гвардеец получил лёгкое ранение, но остался в боевом строю. Командир стрелкового отделения 94-го гвардейского стрелкового полка (15-го гвардейского корпуса, Западный фронт) Мишута-старший в первой половине последнего летнего месяца сорок третьего был представлен к ордену Отечественной войны II степени и удостоился этой высокой ратной награды 16 августа того же года. К сожалению, уже на следующий день гвардии сержант Мишута не уберёгся от тяжёлого ранения, от которого скончался, по известным на сегодня данным, 31 августа 1943-го и был похоронен в одной из братских могил на кладбище в деревне Митьково Вяземского района Смоленской области. Старший сын погибшего фронтовика Михаил Васильевич (он родился 26 января 1927-го и работал секретарём сельского совета) съездил на лошади с повозкой из Чирков в районный центр Таборы и получил присланный туда батин орден.

Осенью же сорок четвёртого боевую эстафету от павшего отца-гвардейца подхватил его старший наследник ратной славы Михаил Мишута. По воспоминаниям его младшего брата Николая Васильевича, бывший секретарь сельсовета заслужил несколько боевых наград, включая медали «За взятие Кёнигсберга» и «За взятие Будапешта». Участник Великой Отечественной войны, он и после Победы ещё длительное время находился в армейских рядах. Награждённый 6 апреля 1985 года орденом Отечественной войны II степени и носивший погоны подполковника авиации, кадровый военный офицер Михаил Мишута получил звание полковника в том же роде войск. Высокая дорога жизни Михаила Васильевича завершилась в год 75-летия Великой Победы — 30 мая 2020-го. Служивший в знаменитой фронтовой Дальней авиации, участник войны Михаил Мишута похоронен на городском кладбище в подмосковном наукограде Фрязино.

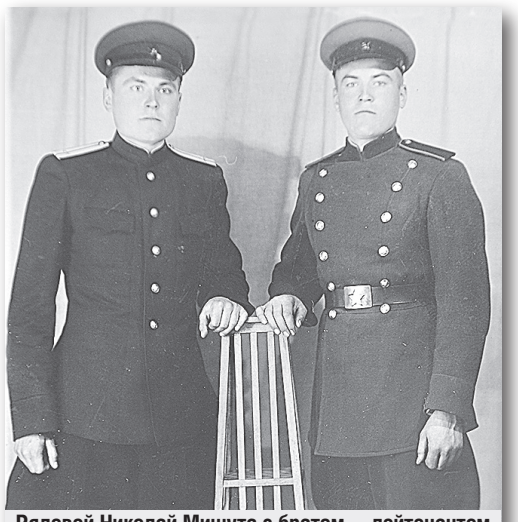

Рядовой Николай Мишута с братом — лейтенантом Михаилом Мишутой. 22 апреля 1951 года

Николай Мишута — из поколения детей войны, он родился 15 декабря 1929 года. Уже с 12-летнего возраста работал не покладая рук в колхозе «Северный ударник», получив после Победы свою первую награду — медаль «За доблестный труд в Великой Отечественной войне 1941—1945 гг.». Окончив в 1946 году семь классов Озерковской неполной средней школы, ещё поработал в родном колхозе до марта 1950-го, когда был призван на срочную службу.

Являвшийся стрелком 2-го полка ОМСДОНа — Отдельной Краснознамённой ордена Ленина мотострелковой дивизии особого назначения имени Ф.Э. Дзержинского, рядовой Николай Мишута с июня по сентябрь 1951 года участвовал в борьбе с орудовавшими на Западной Украине очень опасными вооружёнными шайками бандитов-националистов. В Дивизии имени Дзержинского уралец выполнял воинский долг более трёх с половиной лет — до ноября 1953 года. За это время омсдоновец Мишута, в составе строевой коробки воинов-дзержинцев, пять раз участвовал в парадах на Красной площади Москвы, по традиции ежегодно проводившихся 1 мая и 7 ноября.

К прискорбию, мать Прасковья Фаддеевна Мишута (она родилась в 1906 году) погибла в августе 1952-го при катастрофе катера на реке Тавда — на территории одноимённого (Тавдинского) района Свердловской области.

В общем, в отчем краю никого не осталось, поэтому Николай Васильевич решил продолжить службу в столичном регионе, но уже в органах внутренних дел.

Плацдарм счастья — семья

Назначенный в конце декабря 1953 года вахтёром 1-й категории комендатуры 9-го отдела Управления МВД Московской области, Николай Мишута вскоре, в 1955-м, был выдвинут на должность командира отделения отряда охраны Всесоюзной сельскохозяйственной выставки (ВСХВ; ныне — ВДНХ). Данное подразделение входило тогда в структуру УМ (Управление милиции) города Москвы. Послужив в этом управлении непродолжительное время и милиционером Оперативного полка, в августе 1956-го энергичный молодой сотрудник стал командиром отделения Оперполка УМВД города Москвы, а позже — возглавил взвод.

Перспективному сотруднику в 1965 году доверили руководящий пост — утвердили в Оперативном полку милиции УООП (Управление охраны общественного порядка) Мосгорисполкома заместителем командира дивизиона по политико-воспитательной работе. Поработав по этому же служебному профилю и на «земле» — заместителем начальника 6-го отделения милиции Москвы по политико-воспитательной работе, член КПСС (с 1959 года) Николай Мишута с 1967-го являлся секретарём партийного комитета отдела милиции исполкома Фрунзенского районного совета столицы. К той поре страж порядка окончил факультет правоведения Высшей школы МООП РСФСР.

Николай Васильевич зарекомендовал себя деятельным и успешным практиком организационной работы, и он с конца ноября 1973 года находился на очень хлопотной должности заместителя начальника УВД Фрунзенского райисполкома города Москвы.

Отвечавший в дни проведения XXII летних Олимпийских игр 1980 года в Москве за организацию работы на территории Фрунзенского района приданных сил — в том числе и военнослужащих Дивизии имени Дзержинского, заместитель начальника УВД Николай Мишута был награждён орденом «Знак Почёта». В начале июля 1983 года Николай Васильевич по болезни уволился из органов внутренних дел, и в настоящее время полковник милиции Мишута входит в состав Совета ветеранов УВД по САО Москвы.

Весной 1985 года Николай Васильевич Мишута удостоился ордена Отечественной войны II степени. Помимо уже упоминавшихся наград, боевитый ветеран заслужил медали «50 лет советской милиции», «За доблестный труд. В ознаменование 100-летия со дня рождения Владимира Ильича Ленина», «70 лет Вооружённых Сил СССР», «В память 850-летия Москвы» и многие другие.

Нельзя не сказать и о том, что судьба не пожалела для ветерана Великой Отечественной войны Николая Мишуты и добра. Образно говоря, плацдарм счастья для нашего достойного современника — семья. Николай Васильевич и его жена Раиса Павловна в нынешнем году в домашнем кругу отпраздновали свою бриллиантовую свадьбу — 60-летие совместной жизни: их брак зарегистрировали 27 января 1961-го. Между прочим, познакомился бравый командир отделения Николай Мишута со своей спутницей жизни буквально на службе: отозвавшись на просьбу гостьи Москвы, он помог приехавшей из Белорусской ССР девушке посетить Мавзолей. С этого дня и завязалась у них дружба, которая, к их счастью, переросла в любовь. По примеру мужа Раиса Мишута (она родилась 10 марта 1938-го в Гомельской области Белоруссии, выпускница Московского государственного педагогического института имени Н.К. Крупской) тоже стала заниматься правоохранительным трудом: служившая в органах внутренних дел с 1973 по 1993 год, она в звании майора милиции ушла на пенсию с должности начальника инспекции по делам несовершеннолетних Московского УВД на воздушном транспорте. Среди наград Раисы Павловны — медали «За отличную службу по охране общественного порядка», «Ветеран труда» и «В память 850-летия Москвы».

Дочь Наталия Николаевна Зайцева, окончившая Московский автомобильно-дорожный институт, сейчас трудится в солидном расчётном центре. Внучка Елизавета Максимовна Зайцева, по образованию — юрист, работает заместителем начальника отдела одного из департаментов Министерства просвещения Российской Федерации.

Александр ТАРАСОВ,
фото Александра НЕСТЕРОВА
и из архива Николая МИШУТЫ

Три тревожных дня в Лефортово

Сообщение о расстреле на проезде завода «Серп и Молот» патрульной группы ОВД «Лефортово», прозвучавшее утром 3 декабря 1996 года, поразило буквально всех. Выехавшая СОГ обнаружила на месте патрульный «Москвич», рядом с ним трупы двух милиционеров Сергея Князева и Михаила Макарова и тяжелораненого водителя Василия Сумина. С огнестрельным ранением он был немедленно госпитализирован.

Если говорить точнее, то картину группового расстрела первыми застали коллеги погибших — милиционеры из «Лефортово». Через несколько минут на место расстрела к подоспевшим милиционерам неуверенно приблизился испуганный мужчина и назвался водителем машины («девятки»), пассажиры которой только что расстреляли членов патрульного экипажа. Люди, совершенно ему незнакомые, просто нанявшие подвезти их. Сам мужчина (его звали Михаил), как и многие в те годы, подрабатывал частным извозом. Именно в том пустынном месте что-то незначительное случилось с его машиной, и водитель вышел было из неё на секунду. Затормозившая в глухом закутке промзоны «девятка» привлекла внимание проезжавшего автопатруля, который остановился проверить документы. Сам Михаил достал права, предъявил их подошедшим. Один из милиционеров заглянул в салон. В этот момент прогремел первый выстрел. Милиционер упал. Через секунду из машины выскочил пассажир и в упор расстрелял второго сотрудника. Поспешившему на помощь товарищам милиционеру-водителю также досталась пуля в живот.

Испуганный Михаил бросился прочь от грохочущих выстрелов. В тот момент в проезде показалась ещё одна милицейская машина, и «девятка» с преступниками, резко газанув, скрылась от приближающегося патруля.

Мой собеседник полковник милиции Виктор Владимирович КОНЬКОВ в момент описываемых событий был начальником отделения 2-го отдела Управления уголовного розыска столицы. Его подразделение занималось раскрытием убийств (точнее оно именовалось «по раскрытию преступлений против личности»), в те годы — без более детального разграничения по способам и составам.

Даю слово Виктору Владимировичу.

— Для розыска бандитов в городе был введён оперативный план «Сирена-2», беспрецедентный по своему масштабу и охвату. Дерзкое и наглое преступление всколыхнуло всех. И нас, муровцев, в том числе. У себя на службе помимо выполнения непосредственных обязанностей, мы несли ещё и кураторские функции, в соответствии с которыми я «опекал» восток и юго-восток столицы, где как раз и произошло преступление.

Видимо, ещё и поэтому начальник управления Виктор Владимирович Голованов, взяв на себя командование созданным временным штабом, меня отправил на место преступления — для организации работы непосредственно на территории.

Сразу скажу, что, выехав в Лефортово, три последующих дня я прожил именно там, в кабинете начальника территориального отдела милиции Николая Александровича Маркина, деля с ним и рабочий стол, и место ночлега. Все дни с шести утра и до глубокой ночи работали руку об руку, а ночью спали на составленных стульях и диванчике.

День первый

По введённому в городе плану патрули останавливали и дотошно проверяли все «девятки». Уже через короткое время розыск принёс первый результат: в паре километров от места перестрелки, на улице Пруд Ключики, обнаружили разыскиваемый автомобиль с простреленными стёклами и перепачканным кровью салоном. Примечательным было то, что в машине нашли какую-то справку на имя уроженца Петропавловска-Камчатского Михаила Филимонова и памятку-записку, предположительно написанную бандитами, с перечислением необходимых атрибутов милицейской формы. Которая была нужна им, видимо, для каких-то последующих преступлений.

В рассказе водителя была важная деталь. После того как он подобрал своих пассажиров, те поначалу сказали ему заехать в одно офисное здание в районе Лефортово, где располагалось множество коммерческих организаций. Там вызвали на улицу для разговора какого-то человека и долго с ним беседовали.

Полковник милиции Виктор Коньков, кавалер орденов Мужества, Почёта, медали Ордена «За заслуги перед Отечеством» II степени и медали «За отличие в службе по охране общественного порядка»

Сыщики решили установить личность собеседника убийц. Довольно быстро вычислив здание, оперативники стали подробнейшим образом прочёсывать арендаторов и наконец нашли нужного человека. Это был то ли бывший государственный чиновник, то ли просто менеджер, организовавший коммерческую деятельность. Он привлёк внимание нашей «парочки» как возможный бизнес-партнёр. А может, и просто как потенциальный источник для будущих махинаций. Познакомились банально — в автосервисе, где ремонтировали свои автомобили. Как бы там ни было, никаких важных, что-либо дополняющих установочных данных менеджер оперативникам не сообщил. Кроме номера квартирного телефона, прежде принадлежавшего подозреваемым. Попрощались с ним с категорическим наказом дать знать, если только преступники выйдут на связь.

День второй

Менеджер позвонил буквально утром, затем подъехал в отдел и сказал, что ему позвонили эти двое. «У нас большие неприятности, срочно нужно уехать из города. Для этого нужны деньги, срочно найди их». Ещё связавшись с той непростой парочкой, коммерсант понял, насколько востро надо держать с ними ухо. Последний звонок от них уже просто-таки содержал категорическое требование и угрозу.

Виктор Владимирович вспоминает:

— Звонившие пообещали связаться с коммерсантом для детального обговаривания момента передачи денег. У нас же появился хороший шанс встретить подозреваемых лицом к лицу — в момент передачи. О каком-либо безналичном переводе в те годы, да ещё и в условиях дефицита времени, речь не шла.

Коммерсант был всерьёз напуган, хотя наивно полагал, что сохранил инкогнито для бандитов. Мы разочаровали его, сказав, что при наличии номера машины и хотя бы шапочного знакомства получить полные установочные данные человека для бандитов труда не составит. Коммерсанту выделили охрану, организовав его негласное сопровождение.

Поскольку от коммерсанта нам стал известен телефонный номер подозреваемых (стационарный, мобильных тогда было мало), мы узнали и квартирный адрес. Но не нынешний, нужный нам, а один из предыдущих. Вообще, сейчас, четверть века спустя, поручиться за детальную точность хронологии событий не могу. Говорю это потому, например, что в цепочке происходящего не могу точно сказать, в какой момент мы пытались получить санкцию на обыск квартиры. Моментально взять судебную санкцию на обыск было практически невозможно, зато наши внутренние «оперативные» документы позволили нам произвести её негласный осмотр. Что мы вместе с коллегами и проделали.

В квартире, выглядящей крайне непритязательно (грязной, без нормальной мебели), мы нашли на подоконнике военный билет на имя Олега Забудько. И несколько патронов, идентичных тем, что были найдены на месте преступления. Прошлое Забудько тут же было установлено, и стали понятны истоки огневой подготовки подельников — в частности, молодой офицер Забудько недавно оставил армию, не найдя себя в воинской службе. Оба занимались рэкетом, разбоем, грабежами.

Однако вернёмся к общению с коммерсантом. Только он уехал от нас, как снова звонок от него: бандиты назначили встречу на утро следующего дня у станции метро «Первомайская».

Мы сразу приступили к планированию мероприятия по задержанию подозреваемых. Готовились всю ночь. В условиях широкого резонанса от беспрецедентного происшествия в наших руках были сосредоточены большие ресурсы, в том числе и людские. Поэтому людей расставили, где только можно было. Не только на площади перед станцией метро, но и на улочках и во дворах вокруг. Везде находились неприметные «дворники с мётлами», «мамаши с колясками» и т. д. Всё вокруг было перекрыто, в том числе и силами ГАИ.

Был подготовлен вертолёт. Дело в том, что рядом со станцией метро «Первомайская» — довольно густая лесополоса. Если преступникам удалось бы прорваться через милицейские заслоны, их было бы удобно преследовать с воздуха.

Поскольку на момент операции были задействованы силы двух округов, но в большей степени Юго-Восточного, то формально операцией командовал начальник Управления ЮВАО Василий Васильевич Олейник.

День третий

Итак, белая иномарка коммерсанта встала в оговорённом по телефону месте. На руках у него была собранная сумма денег (правда, не вся). Никаких средств связи с ним у нас не было, только негласное наблюдение. Навешивать ему на тело записывающую аппаратуру опасались, мало ли как дело повернётся.

И вот наблюдаем: к машине подходят двое мужчин. Но совсем не те, что были описаны как подозреваемые. Они о чём-то говорят с водителем, затем тот трогается и уезжает. В наши планы это никак не входило. Наблюдаем и не понимаем ситуацию. Отъехавшую машину ведёт наша «автонаружка», а эти двое движутся в сторону метро. Мы все ждём команду на задержание. Ждём, а команды нет. Понимаем, что вот-вот эти двое войдут в здание и растворятся в потоке пассажиров. Более того, к ним подходит кто-то третий. Команды от формального руководителя операции нет!

И тут по рации голос Голованова: «Я — Казбек. Принимаю командование на себя. Задерживаем!»

Всех троих немедленно задержали и доставили для допроса в ОВД Северное Измайлово. Чтобы сразу отбросить маловажные детали и не распылять внимание читателя, замечу, что третий подошедший оказался просто случайным прохожим, что-то спросившим у тех, за кем наблюдали.

Опять слово Конькову.

— Эти двое упорно отнекиваются, знать, мол, ничего не знаем, к водителю иномарки подошли просто за тем, чтобы что-то спросить. Почему в тот момент мы не могли справиться об этом у самого «водителя иномарки» — нашего коммерсанта, я скажу чуть позже. Мы с Голованoвым разводим этих двоих по разным кабинетам и начинаем общаться с ними поодиночке. У «своего» я нахожу ворох квитанций на оплату квартиры, но не той, что значится в его паспортных регистрационных данных. Наконец, признаётся: да, это квитанции на оплату той квартиры, что они помогли снять двум другим. Как раз нашим подозреваемым.

Что до общения с коммерсантом, от которого потребовали привезти деньги, то посредникам он отказал.

Дело начинает двигаться быстрее. Задержанных мы разговорили окончательно, и они признались, что буквально вчера с прежнего съёмного адреса наниматели съехали и перебрались в другую квартиру — по соседству.

Теперь нам был известен предположительный адрес нахождения Филимонова и его напарника (на улице Павла Корчагина), и мы быстро спланировали операцию по задержанию.

Развязка

Блокировав дом, милиционеры очистили его подъезд от зевак и поднялись на 8-й этаж, где жили разыскиваемые. В штурмовую группу вошли наиболее опытные сотрудники отряда милиции особого назначения (про ОМСН — спецподразделение ГУВД Москвы, созданное в ноябре 1978 года, наша газета неоднократно рассказывала). И снова слово Виктору Конькову:

— Чтобы избежать масштабных «боевых действий» в жилом секторе, с собой на лестничную площадку мы взяли одного из двух задержанных посредников. Чтобы в глазок бандиты увидели именно его и открыли дверь. Я стою рядом, сбоку от него. Одетые в бронежилеты спецназовцы — чуть поодаль.

На звонок посредника из-за двери интересуются: «Кто?» Наш отвечает, дверь начинает открываться… Ближайший боец ОМСНа ногой «помогает» её раскрыть, и спецназовцы, оттолкнув гражданского, влетают в квартиру. Я за ними. В проёме видим лежащего на матрасе головой к двери и изготовившегося к стрельбе Филимонова. Он моментально делает в нашу сторону два выстрела. Хорошо, что спецназовцы и я были прикрыты выставленным вперёд щитом. Один из бойцов стреляет в ответ, куда более удачно. Пуля попадает Филимонову в голову. Его подельник, тоже было схвативший пистолет, был ранен в грудь или руку, уже не помню точно.

Филимонова увезли в морг, Забудько — в больницу. Там ему оказали помощь и допросили. В частности, на вопрос, почему расстреляли экипаж в Лефортово, допрошенный ответил, что просто испугались возможности дальнейшей, более углублённой проверки, в ходе которой могли всплыть ранние «прегрешения». Поэтому Филимонов и начал стрелять. Вообще Забудько, как и «положено» выжившему подельнику, валил всё на покойника. Тем не менее впоследствии он был осуждён и получил пятнадцать лет строгого режима.

Напомню, чтобы не ломать нить повествования, мы остановили рассказ про свидетеля-коммерсанта в момент, когда тот отъехал от станции метро. Дело было так: подошедшие посредники обратились к нему за деньгами, но он отказал им, сказав, что отдаст только знакомым. Этим переговорщики и ограничились. А потом коммерсант тронулся и поехал, причём совершенно случайно оторвавшись от «наружки». Но, планируя операцию, в багажник ему установили недавно поступивший на вооружение ГАИ маячок слежения. По этому маячку пропавшего потом и нашли. Впоследствии он выступил важным свидетелем по делу.

Многие сотрудники за участие в ликвидации бандитской группы были награждены. Государственных наград были удостоены бойцы ОМСНа, штурмовавшие бандитское логово, и сотрудники МУРа. Виктор Коньков был награждён орденом Почёта.

Теперь, по прошествии многих лет, о событиях тех дней напоминает памятная доска в ОМВД России по району Лефортово. На ней имена сотрудников ГНР, погибших в борьбе с преступниками, — старшего лейтенанта милиции Сергея Князева и сержанта милиции Михаила Макарова.

Алим ДЖИГАНШИН,
фото Александра КУДРЯВЦЕВА

Беспощадная отцовская любовь

Сотрудники отдела уголовного розыска ЗАО совместно с коллегами из Управления уголовного розыска ГУ МВД России по г. Москве разыскали пропавшего ребёнка и задержали отца, скрывавшего его от матери. Подробности этой детективной истории мы попросили рассказать старшего оперуполномоченного по особо важным делам отдела уголовного розыска окружного управления Антона М., принимавшего непосредственное участие в её благополучном разрешении.

В дежурную часть отдела полиции по району Раменки с заявлением о похищении дочери обратилась Ольга Х. Женщина утверждала, что бывший муж ворвался к ней в дом в компании ещё двух мужчин (в качестве «силовой поддержки») и забрал ребёнка.

Это происшествие, вопиющее само по себе, имело предысторию.

В недолгом гражданском браке совладельца нефтяной компании Рулана Т. и Ольги Х. родилась дочь. После расставания родители не сумели договориться о режиме общения с ребёнком, кратковременные встречи отца не устраивали, он претендовал на большее. Это желание стоило бы только приветствовать, если бы не буйный нрав Рулана, испытанный Ольгой на себе в процессе их сожительства. Неудовлетворённость сложившейся ситуацией со стороны отца привела к эксцессу с похищением, которое вылилось в многоэтапную «гонку преследования».

Тогда, год назад, Ольга шла по улице с коляской, в которой находился их с Руланом 4-месячный младенец. Внезапно перед ней возник бывший гражданский муж. Женщина подхватила малышку на руки. Но агрессивно настроенный мужчина вырвал дочку из рук матери и понёс её в стоящий рядом автомобиль «Лексус». Ольга предприняла отчаянную попытку вернуть дочь: рискуя жизнью, она вцепилась в дверь начавшей движение иномарки. «Пожалуйста, вызовите полицию!» — кричала она окружающим людям.

Водитель, по всей видимости, знакомый бизнесмена, даже не подумал остановить машину и буквально поволок женщину по асфальту. Несмотря на это, Ольга не разжимала рук, держась за дверь автомобиля. Она могла получить серьёзные травмы, попав под колёса. В какой-то момент ей удалось буквально перехватить руль у водителя (тот не мог маневрировать в узком дворе). Отец дочери, который находился в машине, осознав, что просто так Ольга ребёнка не отдаст, с малышкой на руках выскочил из автомобиля и пустился в бегство. «Я вас кончу!», — выкрикивал он преследовавшим его.

Ольга с подоспевшими людьми гналась за Т. Точнее, за уносимым им ребёнком. И настигли Т. на подземной парковке. Там Т. запрыгнул в поджидавшую его «Тойоту» и рванул к выходу. Его попытались было остановить с помощью шлагбаума и закрытых ворот, но автомобиль их попросту протаранил.

События годичной давности имели судебные последствия. Суд резко ограничил общение Т. с ребёнком.

На этот раз Т. разработал целую операцию. Найдя по телефону Ольги её объявление о продаже какой-то одежды на сайте бесплатных объявлений, он подобрал ей псевдопокупателя — своего друга. И тот договорился о встрече с продавцом Ольгой.

Когда Ольга открыла дверь, вместе с «покупателем» увидела Рулана и его двоюродного брата Асланбека. Женщина утверждает, что Асланбек напал на неё со спины и придушил, а в это время бывший муж забрал дочь и ушёл.

Впоследствии сыщики, просмотрев камеры наблюдения, увидели, как Т. с малышкой на руках сел в собственное авто. Но наивно думать, что, узнав точку остановки машины, можно было выезжать туда за ребёнком. Ведь мы уже в курсе, какие «многоходовочки» организует неуёмный папаша в ходе своих отступлений. Поэтому сыщики не удивились, а лишь, засучив рукава, стали отслеживать длинную цепочку перемещений Т. Сначала — до дома на Ленинградском шоссе, затем — на городском такси до другого, затем — тоже на такси, но куда более элитном «Майбахе» в деревню Малое Карлино, расположенную в Виллозском городском поселении Ломоносовского района Ленинградской области. Кстати, этот участок маршрута обошёлся не стеснённому в средствах Т. в 90 тысяч рублей.

Там Т. отключил все свои телефоны (он имел несколько абонентских номеров). Замолчали телефоны у его новой гражданской жены и брата Асланбека.

Зато активно заработала связь между столичными сыщиками и их коллегами в Ленобласти. Были подняты все возможные места пребывания Т. и подключены все возможные его контакты, связанные как с бизнес-интересами Т., так и со сколько-нибудь знакомыми ему людьми. Множественные визиты полицейских не оставили Т. шансов на анонимность. Одновременно оперативные мероприятия сыщиков распространились и на социальные сети. Наконец, обложенный со всех сторон Т. понял, что в Ленобласти его скоро возьмут, и вернулся в столичный регион.

Но и здесь его «явки-пароли» были уже известны. Поэтому на днях Т. был задержан на территории одного из яхт-клубов.

Одновременно в Республике Коми был задержан и Асланбек.

Теперь им обоим предстоит отвечать по ч. 2 ст. 126 УК РФ (похищение человека, совершённое группой лиц по предварительному сговору).

Ну а сам «похищенный человек», полуторагодовалая девочка, возвращена маме и чувствует себя замечательно. Решать, как выстраивать свои отношения с отчаянным отцом, ей предстоит гораздо позже. После того как тот ответит перед законом.

Артём КИРПИЧЁВ,
фото из материалов дела
и страницы сети Инстаграм
Ольги Х.

ИЗ ПОКОЛЕНИЯ ПОБЕДИТЕЛЕЙ

Смелость танкиста не знала преград!

«16.10.1944 г. при прорыве сильноукрепленной обороны противника на рубеже Андрикайме — Дрейбулины механик[-]водитель сержант Кирпичев проявил себя смелым и находчивым танкистом. Он одним из первых повел свой танк в атаку, умелым маневрированием прошел минные поля, форсировал вброд р. [реку] Шервинта с.з [севро-западнее] Велишки и к исходу дня вышел к государственной границе.
17.10.[1944 г.] форсировал вброд р. Шервинта ю.з. [юго-западнее] <…> [другого населенного пункта] и вышел на территорию Восточной Пруссии, где отбивал [отбил] 3 ожесточенные контратаки превосходящих по количеству танков противника. Умелым маневрированием <…> в сочетании с огнем орудия уничтожил 2 орудия, 1 шестизарядную метательную установку, 2 пулеметных точки, 2 автомашины с грузами, 2 блиндажа и до 25 солдат и офицеров противника, чем обеспечил успешное выполнение боевого приказа и выход пехоты на Прусскую территорию.
В этом бою тов. [товарищ] Кирпичев был ранен…».

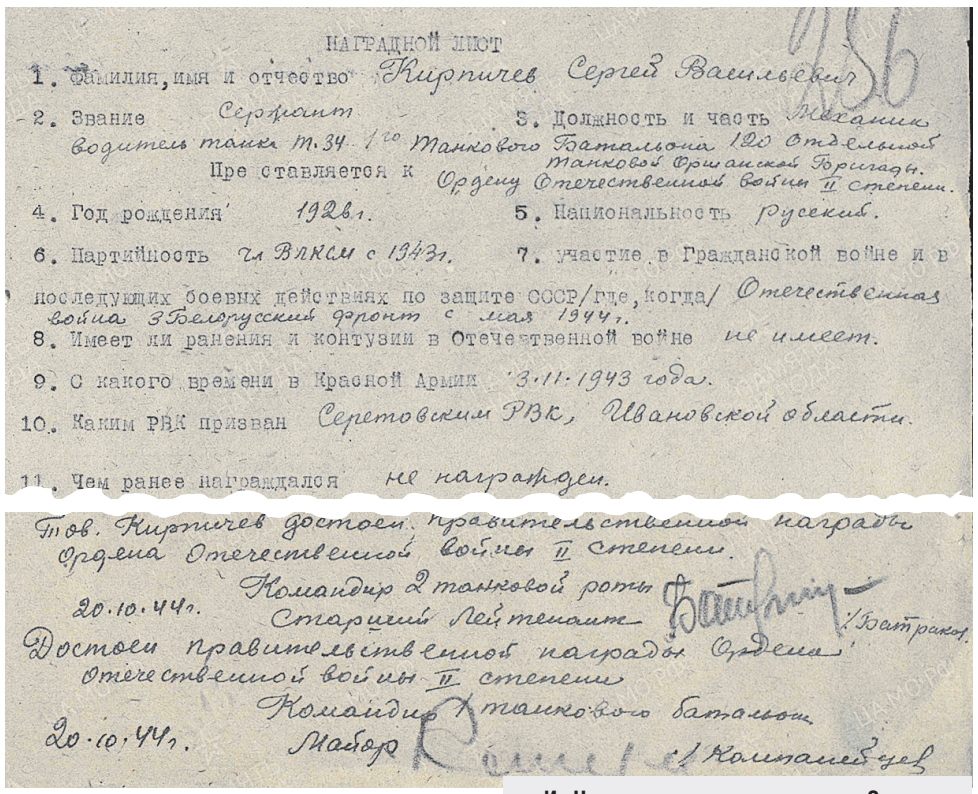

НАГРАДНОЙ ЛИСТ

1. Фамилия, имя и отчество Кирпичев Сергей Васильевич
2. Звание Сержант 3. Должность и часть Механик водитель танка Т-34 1-го Танкового Батальона 120 Отдельной Танковой Оршанской Бригады.
Представляется к Ордену Отечественной войны II степени.
4. Год рождения 1926 г. 5. Национальность Русский.
6. Партийность чл ВЛКСМ с 1943 г. 7. участие в Гражданской войне и в последующих боевых действиях по защите СССР/где, когда/ Отечественная война 3 Белорусский фронт с мая 1944 г.
8. Имеет ли ранения и контузии в Отечественной войне не имеет.
9. С какого времени в Красной Армии 3.11.1943 года.
10. Каким РВК призван Серетовским РВК, Ивановской области.
11. Чем ранее награждался не награжден.

Тов. Кирпичев достоен правительственной награды Ордена Отечественной войны II степени.
Командир 2 танковой роты
20.10.44 г. Старший Лейтенант (Батраков)
Достоен правительственной награды Ордена Отечественной войны II степени
Командир танкового батальона
20.10.44 г. Майор (Колпаев)

Из Наградного листа на сержанта Сергея Кирпичёва, представленного к ордену Отечественной войны II степени

Так в оформленном 20 октября сорок четвёртого наградном листе охарактеризован механик-водитель танка Т-34 Сергей Кирпичёв, который приказом командующего бронетанковыми и механизированными войсками (БТиМВ) 5-й Армии № 049/н от 9 ноября 1944 года награждён орденом Отечественной войны II степени.

Коренной москвич, он появился на белый свет 4 октября 1926-го и в октябре 1943-го был призван в Красную Армию.

Вскоре, 18 января 1945 года, кавалер ордена Отечественной войны II степени Сергей Кирпичёв вновь был представлен к высокой боевой награде.

«16.01.45 г. [16 января 1945 года] в боях при прорыве долговременной обороны противника <...> механик[-]водитель сержант Кирпичев показал себя смелым, решительным и находчивым танкистом, — указано в наградном листе. — Под сильным огнем противника[,] умело маневрируя своим танком[,] первым ворвался в населенный пункт <...>, где гусеницами и броней своего танка раздавил 1 противотанковую пушку, чем самым способствовал своему экипажу уничтожить: 1 пто [противотанковое орудие], 2 минометные точки, 1 бронетранспортер. 2 пулемета и до 30 солдат и офицеров противника.

Тов. Кирпичев достоин правительственной награды [—] ордена Отечественной войны I степени...»

Правда, приказом командующего БТиМВ 5-й Армии № 012/н от 20 февраля 1945 года механик-водитель танка Т-34 1-го танкового батальона 120-й отдельной танковой Оршанской Краснознамённой бригады Сергей Кирпичёв получил свой второй орден Отечественной войны II степени.

Гвардии старший сержант, он демобилизовался, имея ещё две боевые награды: медали «За взятие Кёнигсберга» и «За победу в Великой Отечественной войне 1941—1945 гг.».

Сергею Васильевичу довелось работать следователем и старшим следователем Краснопресненского РОМ (районный отдел милиции) города Москвы, возглавлять отдел милиции исполкома Краснопресненского райсовета столицы и занимать должность заместителя начальника Следственного управления УВД Мосгорисполкома, а также руководить Управлением профилактической службы ГУВД Мосгорисполкома.

Полковник милиции Сергей Кирпичёв, который всё-таки был награждён орденом Отечественной войны I степени весной 1985 года, ещё удостоился ордена Трудового Красного Знамени, медалей «За доблестный труд. В ознаменование 100-летия со дня рождения Владимира Ильича Ленина», «50 лет советской милиции», «За отличную службу по охране общественного порядка», «За безупречную службу» трёх степеней и других (медалей).

Земная дорога заслуженного работника МВД СССР Сергея Васильевича Кирпичёва, участника Великой Отечественной войны, завершилась 14 июля 2007 года.

Александр ТАРАСОВ,
фото из архива ГСУ
и из открытых источников

«Мотоклуб — это семья»

Вы наверняка видели нашивки на куртках мотоциклистов, но задумывались ли, что они обозначают принадлежность к определённому мотоклубу? О первом в России мотоклубе, состоящем из бывших и действующих сотрудников правоохранительных органов, военнослужащих спецслужб и других силовых структур Guardsmen LE MC («Опричники») нам рассказали президент московского отделения майор полиции Григорий САПРЫКИН и Евгений МИЗЕВИЧ, чья должность в клубе звучит как «дорожный капитан».

— Как возникла идея создать мотоклуб?

Григорий: Решение создать организацию появилось неспроста. Дело в том, что некоторые крупнейшие международные мотоклубы являются объединениями криминальными, имеют большие проблемы с законом, в их рядах нет представителей силовых структур. А целью нашего клуба является именно объединение сотрудников правоохранительных органов, каким-либо образом связанных с мотоциклом и преданных мотодвижению. Основная суть клуба заключается в аббревиатуре «LE» — Law Enforcement (правоохранительные органы). Главное отделение Guardsmen LE MC появилось в Санкт-Петербурге в 2012 году. Сейчас клуб разросся до восьми отделений в России и одного в Испании, и скоро откроется ещё несколько отделений за рубежом. При этом мы скорее за качество, а не за количество. У нас нет цели в обязательном порядке открывать филиалы в каждом городе.

— А гражданские люди в ваших рядах есть?

Евгений: Да, но таких меньше двух процентов от общего числа. В повседневной жизни есть друзья, с которыми можно встречаться, пропускать по бокалу, нам это неинтересно, мотоклуб для этого не нужен. У нас есть объединение поддержки, саппорты, которые потенциально могут стать членами клуба. Кому-то отказываем, кого-то берём. Мы, как сотрудники правоохранительных органов, прежде всего пропагандируем своей деятельностью безопасное вождение, необходимость соблюдения ПДД. Участвуем в акциях, когда нас приглашают, или проводим мероприятия своими силами.

— Как мотоклуб влияет на службу?

Григорий: Мы не ищем взаимовыгодных отношений, хотим быть вместе и заниматься любимым делом. Здесь неважно, какая у тебя должность. Не играет роли и отношение к той или иной структуре. Все звания остаются в кабинетах. Нас объединяет лишь дорога и мотоцикл. Наш коллектив состоит из дисциплинированных людей, не бывает так, чтобы кто-то проспал или не услышал телефона. У людей в погонах формация немного другая, служба в строевых подразделениях формирует чувство ответственности, чувство плеча. Хочу отметить, что наш мотоклуб — это семья. Как говорится, «хорошо бродить по свету с карамелькой за щекой. А ещё одну для друга взять в кармашек про запас».

— Какие социальные акции проводит мотоклуб?

Евгений: В основном направленные на снижение травматизма на дорогах. Московское отделение мотоклуба ежегодно проводит мероприятие «Внимание, мотоциклист», целью которого является подготовка водителей к мотосезону. За зиму автомобилисты забывают о существовании байкеров на дороге, что затем часто приводит к авариям. Члены клуба совместно с инспекторами ГИБДД напоминают водителям о мерах безопасности. Мотоцикл — это малое транспортное средство, его не видно в потоке машин, и это ещё не считая лихачей на трассах. Также принимаем участие во всероссийской акции «Ёлка желаний». Мы ездим в детские дома и реабилитационные центры к детям, устраиваем для них праздники.

Григорий Сапрыкин (слева) и Евгений Мизевич (справа)

— Что вы можете посоветовать начинающим мотоциклистам, чтобы избежать неприятных ситуаций на дороге?

Григорий: Садиться на мотоцикл с холодной головой. Совершенствовать навыки. Соблюдать ПДД. Быть заметным на дороге и носить полную экипировку.

Евгений: Минимум — это шлем и перчатки, а по-хорошему всегда нужно ездить в полной экипировке, даже в булочную за хлебом.

Григорий: Представьте ситуацию: вы ставите мотоцикл на дороге за городом, подножка соскальзывает из-за влажной почвы и падает вам на ногу. Это минимум перелом, а если на вас мотоботы, то достаточно всего лишь отряхнуться. Также важно запомнить, что на дороге перед перестроением следует предварительно встретиться взглядом с водителем машины через зеркало. Это нужно для того, чтобы понимать, что вы находитесь в поле зрения автомобилиста. Что интересно, на дороге помогает не столько физическая подготовка, сколько знание физики. До сорока километров в час, поворачивая налево, мы едем налево, а если скорость чуть повыше, чтобы продолжать движение в нужном направлении, нужно повернуть руль направо и наклониться налево.

Евгений: Тяжёлый мотоцикл нужно уметь поднимать. Если делать это правильно, то справится даже хрупкая девушка.

Григорий: На мой взгляд, опаснее ездить по трассе, так как там влияет монотонность движения, человек расслабляется, а потом внезапно наперерез байкеру может выбежать лось или заяц. Среагировать бывает сложно. Если в городе вы постоянно находитесь в меняющихся условиях, то трасса усыпляет, и вы просто не успеваете вовремя включиться. Поэтому надо всегда сохранять внимательность. Думаю, что начинающим мотоциклистам будут полезны наши советы.

Беседовал Сергей ГАЛИН,
фото из архива мотоклуба

СПОРТ

«Динамо», вперёд!

По инициативе правления Общероссийской общественной организации — Ассоциации ветеранов боевых действий органов внутренних дел и внутренних войск России и Центрального совета общества «Динамо» в конце апреля в Москве на корте по адресу: Волоколамское шоссе, 89 прошли соревнования по большому теннису в смешанном и мужском парном разрядах.

Кроме ветеранов МВД и Росгвардии в упорной борьбе за медали участвовали представители СВР, ЦСКА, Банка России, Таможенного комитета. Особенно заметным стало участие в турнире Теннисного клуба ветеранов Службы внешней разведки. Команда СВР в составе Владимира Шутова и Александра Трусова заняла почётное второе место в соревновании мужских пар.

Вершину пьедестала в смешанном парном разряде заняли Ирина Кирьянова и Николай Зайцев, а среди мужских пар — Юрий Сабанин и Вадим Крыгин.

Соревнования проходили в дружеской атмосфере и принесли участникам заряд положительных эмоций.

Теннисный клуб ассоциации был создан в 2018 году. Инициативу проявил Юрий Черний, бывший заместитель начальника Медицинского управления МВД России.

Этого прекрасного организатора, чуткого и душевного человека и сегодня с тёплым чувством вспоминают тысячи ветеранов во многих уголках России. Сегодня клубом руководят Николай Зайцев и его заместители Юрий Сабанин и Владимир Зыков.

Реабилитация и поддержание хорошей физической формы ветеранов является важнейшей уставной задачей Ассоциации ветеранов боевых действий ОВД и ВВ России. В проекте — сделать соревнования на кубок ассоциации по теннису традиционными. Так держать, динамовцы!

Николай СУСЛОВ,
фото предоставлено
Николаем ЗАЙЦЕВЫМ

Единый день рабочих встреч

Руководитель государственного казённого учреждения города Москвы «Московский городской совет общественных пунктов охраны порядка», председатель Общественного совета при ГУ МВД России по г. Москве Татьяна КОСАРЕВИЧ в рамках сотрудничества с Московской городской организацией Общероссийской общественной организации «Всероссийское общество инвалидов» инициировала проведение с 19 по 22 апреля 2021 года «Единого дня рабочих встреч».

В эти дни участковые уполномоченные полиции г. Москвы совместно с председателями советов общественных пунктов охраны порядка районов и поселений Москвы и членами территориальных отделений Московской городской организации Общероссийской общественной организации «Всероссийское общество инвалидов» провели ряд мероприятий профилактической направленности. С гражданами проводились разъяснительные беседы, направленные на недопущение совершения в отношении них дистанционных мошенничеств, повышение личной и имущественной безопасности, а также был доведён алгоритм дальнейших действий для пострадавших от противоправных деяний.

Вопросы требуют решения

В УИиОС ГУ МВД России по г. Москве состоялось заседание президиума Общественного совета при столичном полицейском главке.

В заседании под председательством главы Общественного совета Т. Косаревич приняли участие начальник УИиОС ГУ МВД России по г. Москве полковник внутренней службы В. Васенин, заместители председателя Общественного совета при ГУ МВД России по г. Москве В. Горшенин и Д. Кузнецов, секретарь Общественного совета В. Бреев, член Общественного совета В. Коженов, а также начальник УВМ ГУ МВД России по г. Москве полковник полиции Д. Сергиенко и врио заместителя начальника УНК ГУ МВД России по г. Москве полковник полиции И. Журавлёв.

В ходе проведения мероприятия был рассмотрен проект Федерального закона «Об условиях въезда (выезда) и пребывания (проживания) в Российской Федерации иностранных граждан и лиц без гражданства», разработанного ГУВМ МВД России в рамках выполнения пункта 4 плана мероприятий по реализации в 2020—2022 годах Концепции государственной миграционной политики Российской Федерации на 2019—2025 годы, утверждённого распоряжением Правительства Российской Федерации от 22 февраля 2019 года № 265-р. Участники заседания обсудили основные подходы, заложенные в законопроекте, и внесли ряд предложений.

Состоялось выступление врио заместителя начальника УНК ГУ МВД России по г. Москве полковника полиции И. Журавлёва на тему «Проблемные вопросы профилактики наркопреступности в сфере работы с молодёжью, борьбы с пропагандой наркотических средств в сети интернет». По итогам рассмотрения данного вопроса присутствующие приняли решение организовать и провести несколько пилотных проектов по профилактике наркопреступности.

Открытие нового пункта охраны порядка

В Троицком и Новомосковском административных округах состоялось открытие нового пункта участковых уполномоченных полиции, который был передан органами местного самоуправления в пользование УВД по ТиНАО.

На территории поселения Сосенское на улице Сервантеса состоялось открытие пункта охраны порядка. На мероприятии присутствовали руководитель Департамента региональной безопасности и противодействия коррупции г. Москвы Сергей Хлебников, председатель Общественного совета при ГУ МВД России по г. Москве Татьяна Косаревич, заместитель префекта ТиНАО Александр Благов и заместитель начальника полиции (по ООП) УВД по ТиНАО полковник полиции Роман Краморов.

Новый опорный пункт охраны порядка соответствует всем современным требованиям. Теперь сотрудники смогут работать в просторных кабинетах, в помощь каждому из них закуплена вся необходимая техника. Даже приём пищи будет осуществляться в уютных комнатах, где уже расположено всё самое необходимое.

— Новый пункт обеспечит лучший подход к вопросу охраны общественного порядка и безопасности, а также к оперативному реагированию на жалобы граждан председателями советов ОПОП, УУП и представителями народной дружины, — отметила Татьяна Косаревич.

В свою очередь, заместитель начальника полиции (по ООП) УВД по ТиНАО полковник полиции Роман Краморов заявил:

— Несомненно, это одно из самых важнейших и торжественных событий. Отныне жителям ближайших районов будет оказываться своевременная помощь, что, в свою очередь, создаст положительную динамику раскрываемости преступлений.

Портреты, портреты, портреты

История создания проекта «Национальная портретная галерея России» началась двадцать лет назад в Северном административном округе столицы и была поддержана Президентом Российской Федерации.

Алексей Ионов

В 2000 году президент ассоциации художников портретистов, профессор современного искусства АИНМ Александр Иванович Осипов обратился к руководству Северного округа с предложением создать в округе галереюмузей «История России в лицах». Основу будущей галереи составила коллекция портретов выдающихся деятелей России, написанных художниками XX века.

Первым откликнулся и оказал помощь в воплощении этой идеи Фонд развития культуры САО. Через три года при поддержке префектуры округа была открыта постоянная выставка «Национальная портретная галерея» и образовательный центр-студия «Академия портрета». Москвичи получили уникальную возможность заниматься в этой студии бесплатно. А следом был запущен интернет-портал «Музей портрета «Национальная портретная галерея».

В 2020 году в портретном цехе НП «Национальная портретная галерея» началось создание серии портретов «Золотые страницы истории САО» с использованием уникальных инновационных технологий.

Каждая её страница — это судьба человека, посвятившего свою жизнь беззаветному служению своему округу. Портреты выполнены с помощью современных технологий обработки полиграфического золота, которое не подвержено ни ржавчине, ни коррозии, — оно послужило достойным символом для портретов и биографий верных сынов Отечества. Куратором проекта стал президент НП «Национальная портретная галерея» Александр Осипов.

В 2021 году галерею пополнил портрет начальника УВД по САО генерал-майора полиции Алексея Ионова. Алексей Николаевич прошёл путь от старшего оперуполномоченного отдела по подрыву экономических основ организованной преступности Управления по борьбе с организованной преступностью при ГУВД Воронежской области до начальника УВД по Северному административному округу столицы.

Инициатором написания портрета Ионова выступил руководитель местной организации САО МГОО ВООВ «Боевое Братство», член Совета отцов города Москвы и член Общественного совета при УВД по САО Владимир Носов, который собственноручно вручил портрет генерал-майору полиции 22 апреля 2021 года во время проведения очередного заседания Общественного совета.

Подготовлено Общественным советом при ГУ МВД России по г. Москве

Пал жертвой злодейского покушения

После последовавшей 18 апреля 1905 года отставки первого градоначальника Москвы Евгения Николаевича Волкова его преемником стал в тот неспокойный исторический период генерал-майор граф Павел Павлович Шувалов. А на посту генерал-губернатора Москвы тогда, в течение трёх месяцев — с 14 апреля по 15 июля 1905-го, находился Александр Александрович Козлов. Генерал-адъютант, он прежде являлся обер-полицмейстером: московским (в 1878—1881 и 1882—1887 годах) и санкт-петербургским (в 1881—1882 годах).

Граф Павел Шувалов

В ратной биографии — участие в войне

Павел Шувалов появился на белый свет 19 (31 — по новому стилю) мая 1859 года. Родители — граф Павел Андреевич Шувалов и Ольга Эсперовна, урождённая княжна Белосельская-Белозерская.

Будущий московский градоначальник образование получил в действовавшем в Санкт-Петербурге Пажеском корпусе. Хотя курса там не окончил, а в 1877 году в столичном Михайловском артиллерийском училище выдержал дополнительный экзамен на прапорщика пешей артиллерии.

Его, прапорщика 24-й артиллерийской бригады, в том же — 1877-м — году прикомандировали к штабу 24-й пехотной дивизии. И — последовало назначение Шувалова ординарцем к начальнику данной дивизии.

Граф Павел Павлович — участник русско-турецкой войны 1877—1878 годов, на нашей Каларашской позиции получил в противостоянии с противником боевое крещение.

В ратной биографии Павла Шувалова — артиллерийские бои против Правецкой укреплённой позиции врага, при занятии города Орхание (ныне — Ботевград, Болгария) и неприятельской Врачешской позиции и другие баталии. После перехода через Балканы, состоявшегося суровой зимой 1877 года, участвовал и в ряде перестрелок при наступлении к Филиппополю (теперь — болгарский город Пловдив). «Три дня подряд он не выходил из-под огня, участвуя в жарком бою под самым Филиппополем, [о]кончившимся поражением и рассеиванием всей армии Сулейман-Паши, и, наконец, завершил свою боевую карьеру походом к Адрианополю» [сейчас — турецкий Эдирне].

С 3 февраля 1878-го был ординарцем у командующего гвардейским корпусом. Переведённый через три месяца (6 мая) в гвардейскую конно-артиллерийскую бригаду, получил назначение на должность ординарца к начальнику артиллерии гвардейского корпуса. С 1882 по 1885 год являлся адъютантом гвардейской конно-артиллерийской бригады. Ставший в эту пору — в 1884-м — подпоручиком, со следующего года Шувалов был поручиком.

Наряду со службой, граф Павел Шувалов «принимал живое участие в местных делах города Ряжска Рязанской губернии, с которым <...> был тесно связан по своему имущественному и семейному положению». В 1884 году «с Высочайшего соизволения графу Павлу Павловичу было присвоено звание почетного гражданина города Ряжска».

Время было крайне сложное...

Будучи с 1891-го адъютантом великого князя Сергея Александровича (и с того же года — штабс-капитаном гвардии), Павел Павлович с 1894 до 1897 года являлся исполняющим должность «заведующего дворцом великого князя». Получивший в 1895-м чин капитана и произведённый в 1896-м в полковники, в 1897 году был назначен штаб-офицером для особых поручений при министре внутренних дел.

В 1898 году Павел Шувалов приступил к новому для себя делу в городе Одессе — в качестве исполняющего должность градоначальника. На этом посту, одесского градоначальника, Павла Павловича (в 42-летнем возрасте) утвердили в 1902 году, с одновременным производством в генерал-майоры. Следом, в 1903-м, — новая чиновничья должность: генерал для особых поручений при МВД.

Назначенный 18 апреля 1905 года московским градоначальником, генерал-майор Шувалов прибыл в Первопрестольную и приступил к своим обязанностям 30 апреля. Время было крайне сложное, и он неоднократно стоял перед трудным выбором. Скажем, несмотря на явное неудовольствие императора Николая II, полиция тем не менее дала разрешение на проведение земского съезда. И всё-таки граф Павел Павлович, вне всякого сомнения, принадлежал к сторонникам жёсткой линии в отношении так называемого экстремистского крыла демократического движения.

Из второго выпуска «Книги Русской Скорби» (Санкт-Петербург: издательство «Россия», 1908 год):

«...На первых порах своей деятельности в Москве графу Шувалову пришлось столкнуться лицом к лицу с кровавыми последствиями революционного бреда, в виде мелких политических убийств рабочих и низших чинов полицейской администрации, павших первыми жертвами сведения счетов «плодотворной» революции с «издыхающей» реакцией.

Энергичные меры, принятые графом, осадили на первое время дерзкое рвение зарвавшихся московских революционеров. Ряд обысков, арестов и административных высылок показал «подпольным освободителям», что они имеют дело с человеком решительным, ставящим на первый план своего служения Родине — исполнение присяги и простого служебного долга.

Смело и энергично принявшись за исполнение возложенного на него свыше поручения — очистить Москву от крамольников и оберегать спокойствие вверенных ему жителей первопрестольной столицы, — граф убедился, что[,] для успешной борьбы с революционной гидрой, нужны молодые, свежие силы. Тогда он не остановился перед тем, чтобы предложить некоторым чинам полиции подать в отставку, и в короткий срок обновил контингент своих сотрудников молодыми энергичными людьми.

Крамольники как будто притихли, убедившись, что от такого бесстрашного, неподкупно честного и энергичного градоначальника им пощады нет. Но... скоро они оправились, вспомнили его смелую противореволюционную деятельность в Одессе — и смертный приговор ему был подписан <...>.

Среди белого дня, 4-го февраля 1905 г., злодей Каляев бросил в карету, где сидел Великий Князь [Сергей Александрович], бомбу, растерзавшую в мелкие куски тело Царственного Мученика...

Недолго пережил своего начальника граф Павел Павлович!..».

На своём посту второй московский градоначальник Павел Шувалов пробыл лишь считанные недели, поскольку в конце первого летнего месяца 1905-го оказался жертвой злодейского покушения убийцы-террориста. Жизнь графа Павла Павловича трагически оборвалась через 4 месяца и 24 дня после «убиения Великого Князя Сергея Александровича».

В издании «Ведомости московского градоначальства и столичной полиции» в № 54 за 29 июня 1905 года, на 1-й странице, опубликовано официальное сообщение:

«Вчера, 28 июня, в 1 час 35 минут дня, в приемной комнате, в доме Градоначальника, на проезде Тверского бульвара во время обычного приема посетителей Московским Градоначальником, генерал-майором, графом П. П. Шуваловым один из лиц, явившихся под видом просителя, стоявший в 2—3 шагах от него, произвел в графа в упор из револьвера несколько выстрелов. Градоначальник <...> был подхвачен публикою, которая на руках внесла графа Павла Павловича в зал, где он через полчаса тихо скончался. Преступник задержан».

В уже цитировавшейся «Книге Русской Скорби» непосредственно о самом моменте покушения говорится более подробно:

«...Было жаркое летнее утро 28-го июня 1905 года. <...>

Время приема приближалось.

Просители стали в очередь, ожидая выхода градоначальника.

Скоро дверь в приемную отворилась. В сопровождении чиновника особых поручений Шнейдера, вошел бодрой и твердой походкой граф Шувалов и с мягкой снисходительностью на лице стал принимать прошения и разговаривать с просителями.

— Чем могу служить? — раздался вежливый вопрос графа, подходившего к мрачному субъекту.

Но в ответ раздался резкий звук выстрела... Еще раз... другой... третий...

Граф, смертельно ранен[н]ый, грузно упал на пол...».

Павел Павлович на костюмированном балу. 1903 год

Погибший московский градоначальник был похоронен в Софийской церкви имения Вартемяки (Санкт-Петербургская губерния) — родовой усыпальнице графов Шуваловых.

Фанатики и знатоки управления городом

В книге Вольдемара Балязина «Императорские наместники первопрестольной. 1709 — 1917» (М.: «Тверская, 13», 2000 год) отмечается:

«...Когда Козлову предложили пост московского генерал-губернатора, ему было 68 лет, он уже двадцать два года был генерал-адъютантом и девять лет имел чин генерала от кавалерии. <...>

Поселившись в генерал-губернаторском особняке и осознавая, какова его новая должность, он по-прежнему оставался и в душе, и по-своему кругозору старым обер-полицмейстером, прежде всего, руководил полицией и заменил адъютантов на чиновников для особых поручений и дежурных участковых приставов.

1 мая 1905 года в московском иллюстрированном еженедельнике «Искры» [№ 17; страница 135] были помещены портреты московского генерал-губернатора генерал-адъютанта А. А. Козлова и нового московского градоначальника генерал-майора графа П. П. Шувалова.

Шувалов был давним и преданным другом Козлова и не меньшим, чем его начальник, фанатиком и знатоком полицейского дела, которым он увлекался еще с юности. <...>

Вернувшись в Москву, Шувалов с большой энергией взялся за дело и отлично руководил городской полицией и жандармерией. <...>

14 июня [1905 года] восстал экипаж броненосца «Потемкин», а 28 июня эсер-террорист П. Куликовский, выполняя решение ЦК своей партии, убил московского градоначальника П. П. Шувалова <...>».

Убийство графа Шувалова послужило основной причиной того, что Козлов вскоре был со своего поста отставлен и на его место назначен новый генерал-губернатор — П. П. Дурново, а на место Шувалова — генерал-майор Г. П. фон Медем, бывший в тот момент начальником штаба Отдельного корпуса жандармов: видимо, самыми подходящими администраторами в Москве казались петербургским властям жандармские генералы. <...>».

* * *

Граф Павел Павлович Шувалов был удостоен ордена Святой Анны II, III /с мечами и бантом/ и IV степени (соответственно, в 1896 и дважды в 1878 годах), ордена Святого Станислава II и III /с мечами и бантом/ степени (в 1892 и 1878 гг.), ордена Святого Владимира III и IV степени (в 1899 и 1888 гг.) и Монаршей благодарности (в 1900-м), а также получил и ряд иностранных наград, включая большой офицерский крест II степени болгарского ордена Святого Александра (в 1899 году).

8 апреля 1890 года в Санкт-Петербурге состоялось венчание Павла Павловича Шувалова и Александры Илларионовны — 20-летней дочери графа Иллариона Ивановича Воронцова-Дашкова. Жена второго московского градоначальника дожила до 90-летнего возраста и умерла в 1959 году в Париже (Франция).

У супругов Павла Павловича и Александры Илларионовны Шуваловых было четверо сыновей и столько же дочерей. Второй по старшинству из сыновей Николай, родившийся в 1896 году и являвшийся воспитанником Александровского лицея, стал вольноопределяющимся Кавалергардского полка и был убит в бою под Каушеном (Восточная Пруссия), посмертно награждён Георгиевским крестом IV степени. А старшая дочь Елизавета (1892 — 1975) в годы Первой мировой войны — сестра милосердия 18-го Передового отряда Красного Креста при 2-й Гвардейской пехотной дивизии, в дальнейшем в нескольких странах жила в эмиграции, начавшейся для неё — кавалера Георгиевской медали «За храбрость» всех четырёх степеней — с Греции.

Подготовил Александр ТАРАСОВ, фото из открытых источников

№ 17 18.05 / 24.05. 2021
www.petrovka-38.com
ПЕТРОВКА 38

Участковый уполномоченный в Москве военной

«Здравствуйте, уважаемая редакция. Мой прадед Нижегородов Петр Иванович[,] 1915 г.р. [года рождения]. Родился в селе Поддубровка [впоследствии Воронежской] области <…>. В возрасте 21 года был призван в РККА [Рабоче-крестьянская Красная Армия], служил в Москве — 2-й стрелковый полк Московской Пролетарской стрелковой дивизии... После демобилизации поступил на службу в должности милиционера 44 о/м [44-го отделения милиции] Ростокинского района [Москвы]. Великую Отечественную встретил уже в 58 о/м [58-м отделении милиции] того же Ростокинского района в должности участкового. Прослужил в родном отделении до <…> сентября 1944 года. Погиб «при исполнении служебных обязанностей»[;] к сожалению[,] точные обстоятельства гибели не известны.

С уважением[,]

Нижегородов А.М.»

Такое письмо 29 марта текущего года поступило по электронной почте в редакцию газеты «Петровка, 38» Главного управления МВД России по городу Москве. Нам удалось узнать более подробные биографические сведения о сотруднике московской милиции Петре Ивановиче Нижегородове, которые подтверждаются документально.

Сразу же уточним, что сохранилось архивное личное дело участкового уполномоченного 58-го отделения милиции Москвы младшего лейтенанта милиции Петра Ивановича Нижегородова. Благодаря этому, редакция нашего ведомственного периодического издания получила возможность ознакомиться с указанным документальным первоисточником.

27 ноября 1938 года в Ростокинском районе столицы демобилизованный командир отделения 2-го стрелкового полка Московской Пролетарской стрелковой дивизии Пётр Нижегородов написал заявление — с просьбой о приёме на работу в качестве милиционера. На данном документе имеется виза следующего содержания: «Зачислить в 44 о/м с 27/XI» [27 ноября 1944 года].

А 28 (двадцать восьмым) ноября сорок четвёртого датирована выданная Санитарным отделом

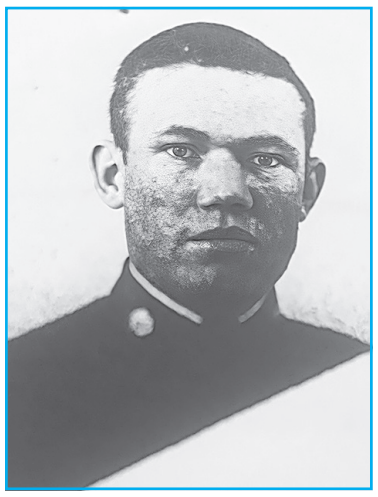

Управления РК [Рабоче-крестьянская] милиции города Москвы справка № 7595 о том, что товарищ П.И. Нижегородов «был освидетельствован Врачебно-Экспертной Комиссией Санотдела УРКМ гор. Москвы УНКВД МО» [Московской области] и признан годным к работе милиционером.

* * *

Уроженец воронежского села Поддубровка, он происходил из крестьян, относившихся в дореволюционное время к беднякам — малоимущим единоличникам. Имел, по официально принятой тогда формулировке, низшее образование: окончил 4 класса.

Как указано в написанной 14 апреля 1940 года автобиографии столичного стража правопорядка, Пётр Иванович (как уже сообщалось выше, он родился в 1915-м — в период Первой мировой войны) до 1929-го занимался крестьянством. Затем, в том же — 1929-м — году, отправился трудиться «на производство в город Воронеж, где поступил работать на постройках». Точнее, сначала деревенский паренёк из Усманского района был пильщиком-сезонником на кирпичном заводе, который располагался на станции Семилуково Воронежской области. А в 1930 году в областном центре, Воронеже, по той же специализации (пильщика) приступил к работе в институте потребкооперации. Вступив в 1932 году с отцом Иваном Михайловичем (1887 года рождения), матерью Марией Егоровной (1889 года рождения) и братьями Василием (1913 года рождения) и Иваном (1917 года рождения) в коллективное хозяйство (колхоз), в течение нескольких лет юноша был рядовым колхозником. К слову, у Петра Нижегородова были и две сестры: Анна (1911 года рождения) и Надежда (1927 года рождения).

Следующая запись о трудовой деятельности Петра Нижегородова — его в 1935 году взяли пильщиком на «Вагоно-ремонтный» [Вагоноремонтный] завод, функционировавший в Острогожском районе Воронежской области.

В 1936 году — призыв в ряды Красной Армии. Служил в столице: являлся красноармейцем 2-го стрелкового полка Московской Пролетарской стрелковой дивизии. Местом дислокации полка в то время были знаменитые Краснoперекопские казармы (историческое название — Спасские казармы; ныне — объект культурного наследия России федерального значения /улица Садовая-Спасская, дом 1). Согласно автобиографии, красноармеец Пётр Нижегородов «при демобилизации получил звание младшего командира» (командира отделения).

* * *

Из рукописной характеристики на милиционера члена ВЛКСМ Петра Нижегородова, подписанной весной сорокового года начальником 44-го отделения милиции младшим лейтенантом милиции Куренковым и помощником начальника по политической части данного территориального подразделения сержантом милиции Ковалёвым:

«...Работает в РКМ [Рабоче-крестьянская милиция] с 1938 года. За время работы показал себя как честный[,] добросовестный товарищ. Дисциплинирован на посту[,] работает отлично. За февраль и март 1940 года имеет 49 задержаний преступников, нарушителей общественного порядка и скупщиков продуктов. Выполняет общественную работу[,] член редколлегии стенной газеты. В обращении с гражданами вежлив. Опрятен. Вполне достоин продвижения по службе».

Таким образом, безупречная, результативная служебная деятельность сотрудника была оценена по достоинству, и он 9 мая 1940 года был назначен на вышестоящую должность — участкового уполномоченного 44-го отделения милиции.

Характеризуя своего подчинённого — участкового уполномоченного филиала 44-го отделения милиции Нижегородова, руководство подразделения (начальник младший лейтенант милиции Куренков и теперь уже политрук 44-го о/м сержант милиции Ковалёв) 27 декабря 1940 года отметило в частности:

«... работу освоил хорошо, обеспечил порядок на Пушкинском колхозном рынке, как общественный, так и по [соблюдению санитарных норм] и благоустройству, на отлично оказывал активное содействие по борьбе со спекуляцией опер[ативным] работникам филиала. Принимает активное участие в общественно-массовой работе.

В политических вопросах разбирается хорошо».

Как отражено в архивном личном деле, с 1 января 1941 года Петра Нижегородова перевели на новое место службы — в 58-е отделение милиции столицы (было создано в начале августа 1937 года; ныне — отдел МВД России по Алексеевскому району Северо-Восточного административного округа Москвы). Название должности у Петра Ивановича стало таким: участковый уполномоченный 2-го разряда. В военную пору, в мае 1943 года, этому сотруднику присвоили звание младшего лейтенанта милиции.

Увы, больше никаких характеризующих документов в личном деле нет.

* * *

В разделе «Прохождение службы в органах и войсках НКВД и РККА» (в 27-й графе личного дела) отмечено, что младший лейтенант милиции Пётр Иванович Нижегородов выполнял профессиональный долг правоохранителя до 20 сентября 1944 года и из списков подразделения «исключен за смертью при исполнении служебных обязанностей», без указания каких-либо конкретных обстоятельств этого трагического события.

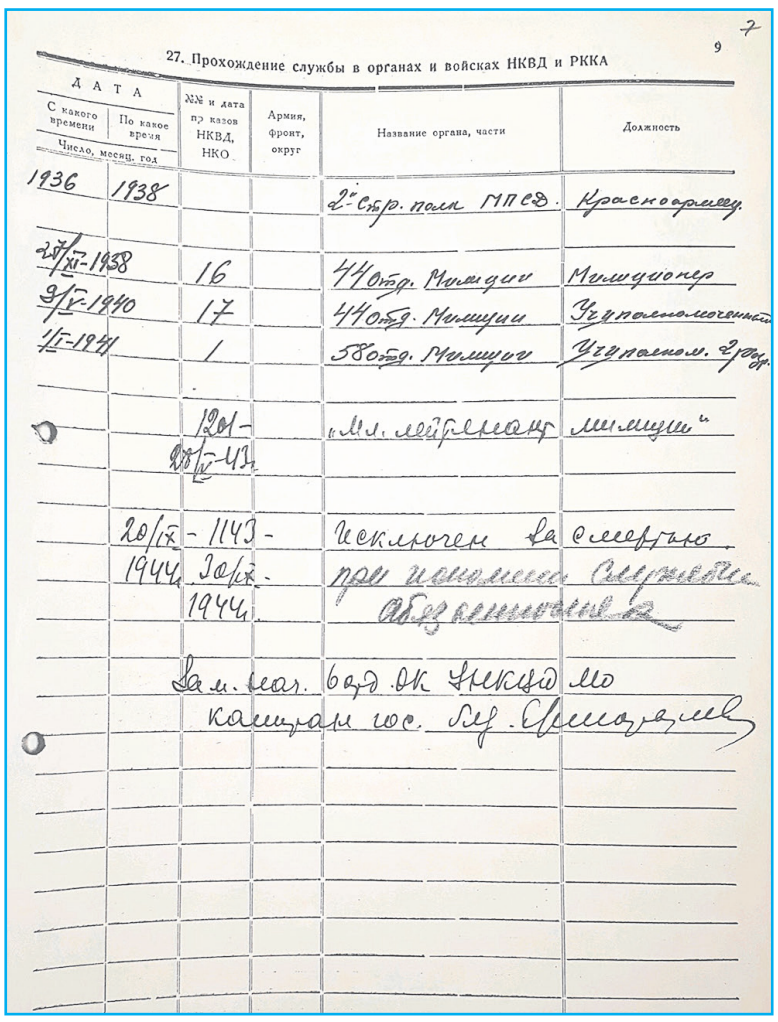

9

27. Прохождение службы в органах и войсках НКВД и РККА

Дата: С какого времени (Число, месяц, год)	Дата: По какое время	№№ и дата приказов НКВД, НКО	Армия, фронт, округ	Название органа, части	Должность
1936	1938			2-й стр. полк МПСД.	Красноармеец
27/XI-1938		16		44 отд. Милиции	Милиционер
9/V-1940		17		44 отд. Милиции	Уч уполномоченный
1/I-1941		1		58 отд. Милиции	Уч уполном. 2 разр.
		1201-		„Мл. лейтенант	милиции"
		20/V-43			
	20/IX-	1143-		Исключен	за смертью
	1944	30/IX-		при исполнении	служебных
		1944		обязанностей	
		Зам. нач.	6 отд. ОК	НКВД МО	
		Капитан гос.	Бр.	Самоделкин	

Как мы помним, именно в ту осень, 2 ноября 1944 года, доблестная работа стражей правопорядка города получила высокую оценку: Указом Президиума Верховного Совета СССР московская милиция была награждена орденом Красного Знамени.

С сожалением констатируем, что имени Петра Ивановича Нижегородова нет ни на Доске Памяти Главного управления Министерства внутренних дел Российской Федерации по городу Москву, ни в относительно недавно выпущенном в свет мемориальном издании — «Книге памяти сотрудников органов внутренних дел Москвы, погибших при выполнении служебных обязанностей [в] 1905—2018» [годах] (Москва: «Юстицинформ», 2018).

В настоящее время в столичном правоохранительном главке продолжается целенаправленная работа над уточнением и дополнением списка московских сотрудников, которые погибли при исполнении служебного долга в разные исторические эпохи, включая дореволюционные годы и грозное военное лихолетье периода Великой Отечественной. И эта публикация в газете «Петровка, 38» Главного управления Министерства внутренних дел Российской Федерации по городу Москве — дань памяти младшему лейтенанту милиции Петру Ивановичу Нижегородову, который до конца своей молодой жизни оставался верным выбранному нелёгкому призванию: был достойным стражем правопорядка и защищал людей от криминальных напастей.

Александр ТАРАСОВ,
фото из семейного архива

ОТ РЕДАКЦИИ. *Мы благодарим руководство Зонального информационного центра и сотрудников 2-го отдела ЗИЦ Главного управления МВД России по городу Москве за помощь в сборе материалов для этой статьи о возвращённом имени участкового уполномоченного военной поры — младшем лейтенанте милиции Петре Ивановиче Нижегородове, погибшем осенью сорок четвёртого при исполнении служебных обязанностей.*

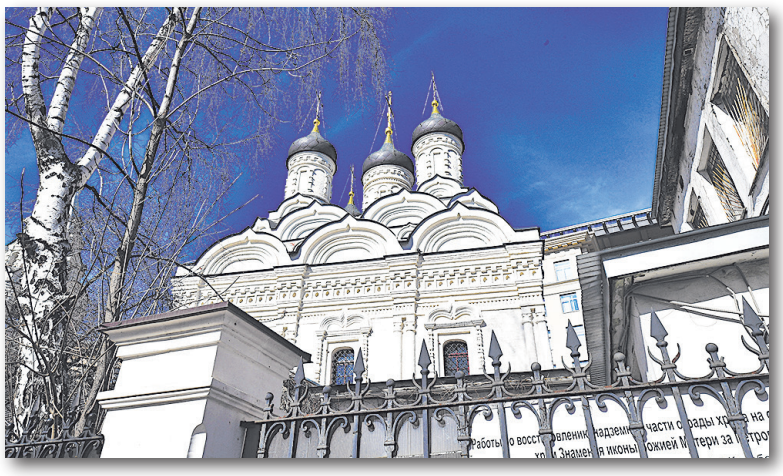

Облик храма станет ярче

В храме Знамения иконы Божией Матери за Петровскими воротами при ГУ МВД России по г. Москве продолжается восстановление росписей, реконструкция утраченных фрагментов живописи. Вместе с этим идут подготовительные работы для дальнейшей реставрации — теперь уже внешнего убранства храма. Об этом процессе, а также об истории древнего памятника федерального значения рассказал генеральный директор ООО «Ракурс-проект» Иван ДАНИЛЕНКО.

Не музейный экспонат

— Специалисты нашей организации занимаются реставрацией и восстановлением храма Знамения иконы Божией Матери за Петровскими воротами при ГУ МВД России по городу Москве, начиная с 2015 года, — рассказывает Иван Александрович. — Предварительно проводились научные исследования, на их основе готовилась проектная документация, которая была согласована в Департаменте культурного наследия города Москвы. Следующим этапом после восстановления интерьеров намечена практическая работа по реставрации фасадов. Она будет касаться отделочных слоёв, предполагается выполнить полихромные (многоцветные) порталы. Предварительно важно решить вопросы по отводу воды, так как существующие водостоки недостаточно эффективны и в здании наблюдаются промокания стен. Также согласно проекту будет осуществлён ремонт подсобного помещения, где предполагается обустройство Крестильни с галереей.

Иван Даниленко отметил, что в целом это многозадачный процесс. Учёным, архитекторам, инженерам важно было выявить наиболее характерные черты храма, которые памятник культуры приобрёл на своём веку, начиная с XVII столетия. Главная задачей является не просто восстановление исторического облика с учётом произошедших изменений, необходимо учитывать, что храм — не только памятник архитектуры, но и сооружение, которое служит современным потребностям. Соблюсти баланс, в результате чего не должны возникать противоречия, — задача сложная, но выполнимая.

Практическая реставрация внешнего убранства храма, как ожидается, начнётся уже летом нынешнего года. ООО «Ракурс-проект» будет осуществлять авторский надзор за выполнением работ подрядчиком.

От века к веку

Руководитель реставрационной проектной организации рассказал о научных изысканиях, проведённых специалистами. Иван Даниленко напомнил, что история формирования местности, где в настоящее время находится храм Знамения иконы Божией Матери за Петровскими воротами при ГУ МВД России по г. Москве, прослеживается с конца XV века. Данная территория входила в состав Земляного города и была связана с устройством защитных укреплений Белого и Земляного городов.

Иван Даниленко

А уже к концу XVI века в этой местности была устроена кирпичная крепостная стена, ограждавшая Белый город. С этого момента район стал частью городской застройки Москвы.

Территория, где ныне расположен Храм Знамения иконы Божией Матери за Петровскими воротами, в XVII веке являла собой стрелецкую слободу.

В 1679 году стрельцами полковника Н.И. Колобова была заложена каменная церковь недалеко от улицы Петровки. В 1681 году строительство было окончено, и церковь освятили во имя иконы Знамения Пресвятой Богородицы с приделом святого Климента. Позднее за этой церковью закрепился топоним «за Петровскими воротами».

Когда в конце XVII века указом Петра I после стрелецкого бунта полки стрельцов были реорганизованы, стрельцов выселили из слобод, земли были конфискованы и переведены в Стрелецкий (позже Земский) приказ.

В основном деревянная жилая застройка района улицы Петровки и близлежащих бульваров значительно пострадала при пожаре Москвы 1812 года, а после восстановления приобрела новые функции. Район стал излюбленным местом отдыха московских жителей. Рядом с Цветным бульваром был устроен цирк Саламонского, у Каретного ряда открылся публичный сад «Эрмитаж».

С конца XIX века в районе рядом с Храмом Знамения иконы Божией Матери за Петровскими воротами существовали мастерские по изготовлению карет, а позднее — автомобилей. Здесь же в этот период была устроена первая в Москве вагонная фабрика.

С приходом советской власти застройка района стала меняться. Были закрыты приходские церкви. На улице Каретный ряд был сформирован крупный гаражно-производственный комплекс. В середине XX века после значительного расширения улицы Петровки было возведено административное здание ГУВД г. Москвы.

Обмеры яруса звона колокольни

Архитектура

Архитектурный облик Храма Знамения иконы Божией Матери за Петровскими воротами при ГУ МВД России по г. Москве — пятиглавой, бесстолпной церкви с тремя апсидами, трапезной и примыкающей к ней колокольней, — сложился в XVII—XVIII веках.

Каменный храм расположился на стрелецких в прошлом землях и был заложен взамен утраченной при пожаре деревянной церкви Николы за Петровскими воротами. В 1681 году храм был освящён вместе с колокольней.

К середине XVIII века Храм Знамения иконы Божией Матери за Петровскими воротами перестраивался, менял своё местоположение придел Климента, папы Римского, в нём проводились ремонтные работы с поновлением иконостаса, полов, крыши.

Вокруг церкви сложился погост, по границе которого были расположены дома служителей церкви и частные владения. Рядом имелись каменные здания богодельни Знаменской церкви.

Пожар 1812 года нанёс значительный урон приходу храма. Были повреждены кровля, двери и окна, а также был похищен антиминс в главном храме. Потребовалось несколько лет, чтобы восстановить храм и территорию, и окончательно храм Знамения был отремонтирован лишь в 1819 году.

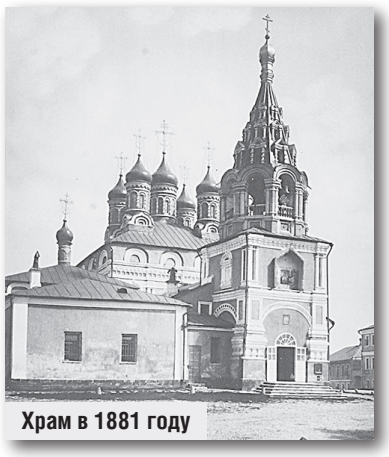

Храм в 1881 году

Во второй половине XIX века в церкви было проведено воздушное отопление, для чего в подвале трапезной была устроена котельная.

Застройка территории, сложившаяся к середине XIX века, просуществовала до конца века. В этот период в связи с прокладкой тротуаров, устройством Петровских казарм, ликвидацией остатков кладбища владения храма значительно сократились.

В конце 1880-х годов застройка, окружающая церковь Знамения, сильно уплотняется. План 1912 года показывает, что территория храма зажата между двумя Знаменскими переулками, заграждена с восточной стороны. За оградой с южной стороны находились церковные деревянные дома, среди которых был и выходящий на улицу Петровку сооружённый в 1883 году двухэтажный каменный дом.

Значительные изменения на церковной земле произошли в период 1912—1915 годов. Так, в 1913 году было закончено строительство четырёхэтажного с полуподвалом частично каменного строения. О постройке этого здания для проживания священника, дьякона и псаломщика хлопотал священник Н.Н. Пшеничников.

После революции 1917 года храм был закрыт, лишён всех зданий и вкладов в банках. В 1930-е годы с колокольни были сняты колокола, уничтожены все иконостасы, вывезена церковная утварь.

16 января 1932 года постановлением президиума Мособлисполкома храм был закрыт в связи «с острой необходимостью», помещение было отдано под архив Управления московской милиции. Позже к южному фасаду был пристроен одноэтажный объём.

Четырёхэтажный церковный дом заняли службы МУРа. В 1930-е годы напротив колокольни на месте бывшего дома священника был выстроен кирпичный жилой дом, закрывавший вид на храм со стороны улицы Петровки. На месте домов дьякона и дьячка было построено здание милицейского гаража.

В начале 1950-х годов храм Знамения был передан Институту химической физики АН СССР, и внутри церкви была устроена лаборатория, были произведены перестройки здания. К южному фасаду четверика пристроена котельная.

В начале 1990-х годов храм был возвращён Русской Православной Церкви.

Объект федерального значения

Церковь Знамения за Петровскими воротами, 1679—1688 годов, — объект культурного наследия федерального значения. Храм обозреваем только с близких точек. Дальние же панорамы заслонены поздними строениями, что ослабляет роль памятника как высотной доминанты градостроительного центра квартала.

Церковь является ярким примером московского зодчества XVII века, что выражается в сохранившейся композиционно-декоративной структуре с развитой пластикой фасадов, украшенных белокаменным и кирпичным декором. Единое стилевое решение памятника нарушает лишь ампирная апсида северного придела.

По одной оси с храмом стоит колокольня. Двухэтажный четверик нижнего яруса колокольни вытянут вверх и имеет сквозное основание. Кирпичный шатёр с тремя ярусами слухов и небольшой главкой с крестом завершают восьмигранный ярус звона.

В декоративном убранстве храма активно использован белый камень. Это заметно в декоре колокольни и фасадах храма.

Наиболее интересная часть интерьера храма — трапезная с утроенным в ней первоначальным приделом. Трапезная напоминает одностолпную палату за счёт столба в юго-восточной части, выделяющего алтарную часть в приделе.

Интерьер храма сохранил живопись 1850 года. В 1909 году Е.П. Пашковым была сделана роспись в северном приделе по эскизам М.В. Нестерова. Росписи северного придела восстанавливались в ходе реставрационных работ в 2009 году.

В 1950-е, 1980-е и 2000-е годы специалистами ЦНПРМ проводились реставрационные и научно-исследовательские работы по восстановлению памятника.

В настоящее время на объекте культурного наследия федерального значения Храме Знамения иконы Божией Матери за Петровскими воротами проходят полномасштабные работы, в ходе которых памятнику архитектуры, великолепному образцу военного храмового зодчества XVII века, с профессиональной точностью и уважением к историческим и реставрационным традициям возвращается его первоначальный облик и убранство.

Благодаря этому храм сможет соответствовать всем необходимым нуждам прихода, сохранив при этом свою историческую уникальность и градостроительную ценность.

Подготовил Алексей БЕЛОЗЁРОВ, фото Николая ГОРБИКОВА и из архива Ивана ДАНИЛЕНКО

ПЕТРОВКА 38
Главный редактор А.Ю. ОБОЙДИХИН
Заместитель главного редактора СЕРГЕЙ СТРАДАЛОВ
Ответственный секретарь СЕРГЕЙ ОСТАШЕВ
Корреспонденты: ЭДУАРД ПОПОВ, НАТАЛИЯ ВОРОНИНА, АЛЕКСАНДР ТАРАСОВ, АЙРИН ДАШКОВА, АЛЕКСЕЙ ГОЛОЛОБОВ, АЛИМ ДЖИГАНШИН, ВЛАДИМИР ГАЛАЙКО, АЛЕКСАНДР ДАНИЛКИН, МАРГАРИТА МАКЕЕВА, СЕРГЕЙ ФЁДОРОВ, АННА ШАМОНИНА, ДЕНИС КРЮЧКОВ
Отдел фотоиллюстраций: АЛЕКСЕЙ ДЕНИКИН, АЛЕКСАНДР НЕСТЕРОВ, АЛЕКСАНДР КУДРЯВЦЕВ, НИКОЛАЙ ГОРБИКОВ
Художник: НИКОЛАЙ РАЧКОВ
Вёрстка и монтаж: ВАЛЕНТИНА АКИМОВА, ЮЛИЯ ТРАВКИНА
Компьютерный набор: ТАМАРА КОНЬКОВА
Корректорская правка: КОНСТАНТИН КАЛЬНИН

В ОКЕАНЕ ВРЕМЕНИ

20 мая 1916 года, 105 лет назад, родился легендарный лётчик Герой Советского Союза Алексей Петрович Маресьев.

Весной 1942 года в одном из боёв на Северо-Западном фронте самолёт Маресьева был сбит, а сам он тяжело ранен. Восемнадцать суток лётчик пробирался по территории, захваченной врагом, пока его не подобрали партизаны. В госпитале Маресьеву были ампутированы обе ноги в области голени, но он сумел вернуться в строй и продолжал сражаться как лётчик-истребитель. Представляя героя к награде, командир полка Иванов писал: «Истинный русский патриот, он, не жалея жизни и крови, сражается против немецко-фашистских захватчиков и, несмотря на серьёзный физический недостаток, добивается в воздушных боях отличных успехов».

Маресьев стал прообразом лётчика Мересьева — главного героя книги Бориса Полевого «Повесть о настоящем человеке».

21 мая 1921 года, 100 лет назад, в Москве в трудовой интеллигентной семье, где царила любовь к литературе и науке, родился великий физик, академик, лауреат Нобелевской премии мира Андрей Сахаров. Андрей Дмитриевич — один из создателей водородной бомбы в СССР.

22 мая 1816 года родился русский изобретатель-самоучка Павел Зарубин. Костромской мещанин, он в детстве выучился грамоте при слабой и неумелой помощи матери.

Зарубин — автор жатвенной машины, пожарного насоса, водоподъёмника, приборов для измерения глубины моря и скорости корабля. Многие его изобретения, к сожалению, не были воплощены из-за отсутствия средств.

Помимо изобретений Павел Алексеевич занимался проблемами воздухоплавания и подводного плавания, был также одарённым прозаиком и публицистом. Будучи незаурядным и деятельным человеком, он стал одним из прототипов самоучки Кулигина в пьесе Александра Островского «Гроза».

23 мая 1921 года, 100 лет назад, в один день родились два замечательных кинорежиссёра — Георгий Натансон и Григорий Чухрай.

Григорий Чухрай

«Валентин и Валентина», «Посол Советского Союза», «Всё остаётся людям» и многие другие — таковы работы Георгия Натансона.

Лауреат Ленинской премии кинорежиссёр Григорий Чухрай поставил среди прочих такие поистине шедевры, как «Сорок первый» и «Баллада о солдате». «Сорок первый» получил специальный приз Каннского фестиваля «За оригинальный сценарий, гуманизм и романтическое величие», а «Баллада о солдате» — Гран-при международного кинофестиваля в Лондоне.

23 мая 1951 года, 70 лет назад, в городе Златоусте на Урале родился 12-й чемпион мира по шахматам Анатолий Карпов.

Его восхождение к шахматной короне было стремительным и очень удобным для советской пропаганды: в отличие от диссидента Виктора Корчного и эмигрировавшего во Францию Бориса Спасского, молодой талант соответствовал практически всем партийным представлениям о советском человеке.

Карпов научился играть в шахматы в четыре года, в пятнадцать стал мастером, в девятнадцать — гроссмейстером. С помощью талантливого тренера Семёна Фурмана он в начале 70-х выдвинулся в число сильнейших шахматистов мира. Победив в 1974-м Полугаевского, Спасского и Корчного. Карпов должен был сразиться в матче за первенство мира с американцем Робертом Фишером. Но поскольку Фишер не согласился с условиями ФИДЕ, советский гроссмейстер 3 апреля 1975 года был объявлен чемпионом мира.

Карпов удерживал корону 10 лет, пока его не превзошёл Гарри Каспаров.

Подготовил Эдуард ПОПОВ, фото из открытых источников

КРОССВОРД

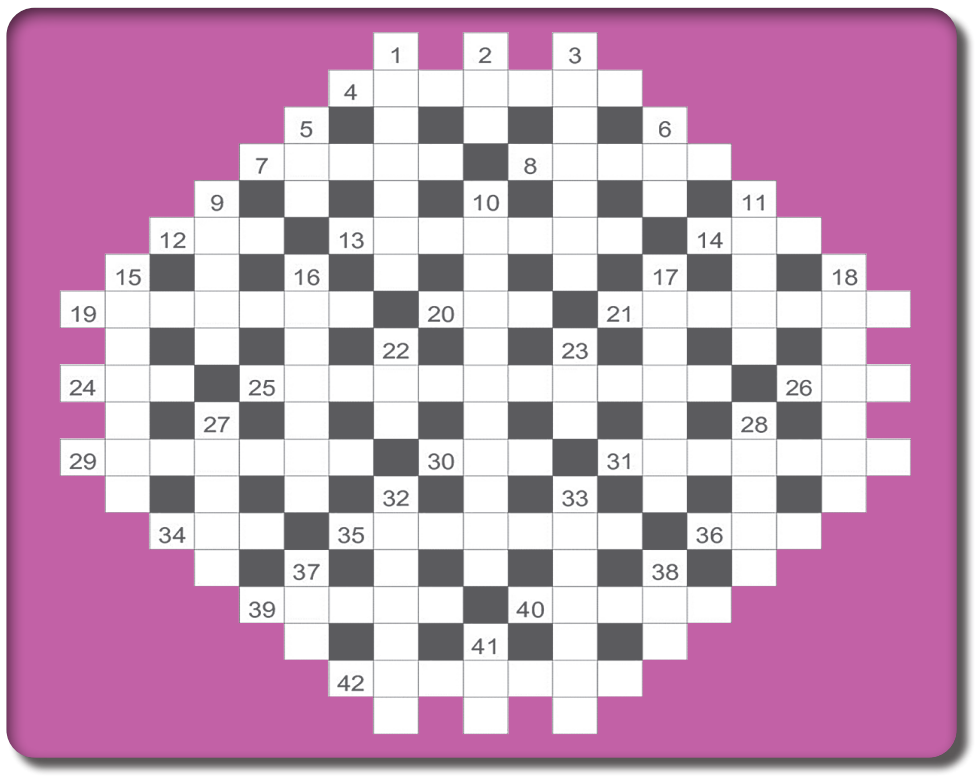

Составил Сергей ОСТАШЕВ

ПО ГОРИЗОНТАЛИ:

4. Поэма А. Пушкина. 7. Единственный алкогольный напиток, который принято освящать в церкви. 8. Безалкогольный сильногазированный напиток, популярный в СССР. 12. Автомобили, производившиеся в СССР на Горьковском автозаводе. 13. Форма массового насилия. 14. Чародей. 19. Ансамбль из пяти исполнителей. 20. Требование, подаваемое в суд. 21. Знак препинания. 24. Автомобиль Адама Козлевича «Антилопа-...» (И. Ильф и Е. Петров. «Золотой телёнок»). 25. «Заяц». 26. Противоположность рознице. 29. Советчик Буратино. 30. Центральный стержень, на который крепится колесо. 31. Противоположность синониму. 34. То же, что восток. 35. День недели. 36. Семейство самолётов ОКБ А. Туполева. 39. Профессия Шерлока Холмса. 40. Автомобильная дорога с твёрдым покрытием. 42. Неглубокое приседание, форма женского поклона.

ПО ВЕРТИКАЛИ:

1. Студень. 2. Тридцать вторая буква исторической кириллицы. 3. Материк. 5. Напиток, получаемый путём заваривания или настаивания. 6. Крупная река Южной Азии. 9. Финская баня. 10. Орган внешних отношений государства, учреждённый на территории другого государства. 11. Друг Карлсона. 15. «Город невест» (песен.). 16. Участник дорожного движения. 17. Советский пятисерийный приключенческий художественный фильм «... «Омега». 18. Критически-недоверчивое отношение. 22. Река в Западной Сибири. 23. Российская певица, музыкант, автор-исполнитель. 27. Взятие под стражу. 28. Американская компания, крупнейший производитель пассажирских самолётов. 32. Отрезок, соединяющий вершину треугольника с серединой противоположной стороны. 33. Врач, занимающийся проблемами опорно-двигательного аппарата. 37. Часть суши, острым углом выдающаяся в море. 38. Жалящее насекомое. 41. Советский и российский легковой автомобиль особо малого класса.

Ответы на кроссворд № 16

По горизонтали: 2. Ямб. 5. Юнкор. 6. Румын. 8. Тёзка. 11. Торнадо. 12. Учебник. 13. Причт. 14. Анфас. 16. Ларго. 19. Лад. 22. Анкета. 23. Евфрат. 25. Грог. 26. Июль. 27. Аргали. 29. Изотоп. 31. Тис. 33. Парад. 35. «Ротор». 38. Орден. 41. Обморок. 42. Окарина. 43. Опиум. 44. «Чайка». 45. Тиара. 46. «Яма».

По вертикали: 1. Соната. 3. Мозаика. 4. Мурена. 7. Юта. 8. Топ. 9. Аут. 10. Акр. 15. Фон. 17. Ржа. 18. Форте. 19. «Лафит». 20. Дефис. 21. Балык. 22. Ага. 24. Тип. 28. Рур. 30. ОРТ. 32. Иудаизм. 34. Африка. 36. Оказия. 37. Шоу. 38. Око. 39. Ном. 40. Бас.

ПЕТРОВКА 38

Учредитель:

Главное управление МВД России по г. Москве

Телефон для справок:
8 (495) 953-37-66
Дежурный корреспондент:
8(499) 238-79-70
Адрес редакции:
юр. адрес:
индекс: 127994 г. Москва, ул. Петровка, д. 19, стр. 4
факт. адрес:
индекс: 119180 г. Москва, ул. Большая Полянка, д. 7/10, стр. 2

Газета зарегистрирована: Управлением Федеральной службы по надзору в сфере связи, информационных технологий и массовых коммуникаций по Центральному федеральному округу (Управлением Роскомнадзора по ЦФО).
Регистрационное свидетельство ПИ № ТУ50-01875 от 19 декабря 2013 г.

№ 17 / 2021 год
Номер подписан в печать 17.05.2021: по плану 20.00, фактически 17.30.
Дата выхода в свет 18.05.2021

E-mail: petrovka-38@yandex.ru
www.petrovka-38.com

16+ Мнение редакции может не совпадать с мнением авторов публикаций. Авторы несут ответственность за достоверность информации и точность приводимых фактических данных. Редакция знакомится с письмами читателей, оставляя за собой право не вступать с ними в переписку. Все материалы, фотографии, рисунки, публикуемые в газете «Петровка, 38», могут быть воспроизведены в любой форме только с согласия редакции. Распространяется бесплатно.

Отпечатано в филиале ОАО «ПФОП» «Волоколамская типография».
143600, Московская область, г. Волоколамск, ул. Парковая, 9.
Тел. 8 (496 36) 2-40-14. E-mail: volokofset@mail.ru

Тираж 20000 Заказ № 0771-21