17 НОЯБРЯ — ДЕНЬ УЧАСТКОВЫХ УПОЛНОМОЧЕННЫХ ПОЛИЦИИ

Профессия участкового в системе органов внутренних дел является не только ключевым звеном профилактики правонарушений, но и важнейшим показателем доверия граждан к системе МВД России.

стр. 4-5

www.petrovka-38.com

ПЕТРОВКА 38

ЕЖЕНЕДЕЛЬНАЯ ГАЗЕТА ГЛАВНОГО УПРАВЛЕНИЯ МВД РОССИИ ПО ГОРОДУ МОСКВЕ

Основана 10 марта 1923 года.
В честь 50-летия награждена знаком «Заслуженный работник МВД СССР»

№ 43
(9789)

16 — 22 ноября 2021 года

СВЕСТИ ПРАВОНАРУШЕНИЯ К МИНИМУМУ

Фото Николая ГОРБИКОВА

Комплексные мероприятия по выявлению лиц, незаконно пребывающих на территории Москвы, провели столичные правоохранители. Проверено большое число мигрантов. В предотвращении правонарушений со стороны приезжих не последнюю роль сыграли старшие сержанты полиции — полицейский 2-го мобильного взвода ОБ ППСП УВД по СВАО Алексей ИВАНОВ и полицейский-водитель того же подразделения Айдар РАМАЗАНОВ.

Материал читайте на стр. 7

СЕГОДНЯ В ВЫПУСКЕ:

РАБОТА С «ЦИФРОЙ»

в противовес преступникам в Университете имени В.Я. Кикотя

стр. 3

ЭКСПЕРТИЗА ДОКАЖЕТ

Рядовые будни криминалиста

стр. 9

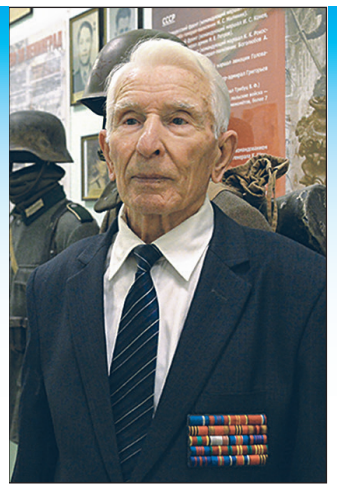

НАСТОЯЩИЙ ПОЛКОВНИК

Малоизвестные страницы службы Александра НЕСТЕРОВА

стр. 11

Приём граждан руководящим составом ГУ МВД России по г. Москве осуществляется по адресу: ул. Петровка, д. 38А

ГУ МВД России по г. Москве: официальный информационный портал 77.мвд.рф, телефон доверия: 8 (495) 694-92-29
Официальный аккаунт ГУ МВД России по г. Москве в сети Инстаграм @petrovka.38

№ 43 16.11 / 22.11. 2021
www.petrovka-38.com
ПЕТРОВКА 38

БЛАГОДАРИМ ЗА РЕЗУЛЬТАТ

В честь Дня сотрудника органов внутренних дел Российской Федерации в Главном управлении МВД России по г. Москве состоялась церемония награждения сотрудников столичной полиции государственными и ведомственными наградами.

НАЗНАЧЕНИЕ

Приказом ГУ МВД России по г. Москве от 10 ноября 2021 года назначен:

— на должность начальника Отдела МВД России по району Ростокино полковник полиции ГОЦУЛЯК Игорь Юрьевич.

В церемонии в режиме видеоконференции приняли участие начальник столичного полицейского главка генерал-лейтенант полиции Олег БАРАНОВ, руководители и личный состав ведомства.

— Уважаемые коллеги! Поздравляю вас с профессиональным праздником! Прежде всего выражаю искреннюю благодарность ветеранам органов внутренних дел. Вы вносите неоценимый вклад в сохранение традиций службы и передаёте бесценный опыт молодому поколению. Благодарю весь личный состав за добросовестную службу, за верность выбранной профессии, за преданное служение народу и законности, — обратился с приветственным словом Олег Баранов.

В ходе мероприятия 18 сотрудников органов внутренних дел столицы получили государственные награды, ведомственные медали Министерства внутренних дел Российской Федерации, почётные грамоты и благодарности.

Также Указом Президента Российской Федерации от 08 ноября 2021 года № 627 заместителю начальника ГУ МВД России по г. Москве — начальнику ГСУ полковнику юстиции Виктору Городкову присвоено специальное звание генерал-майора юстиции. Начальник столичного полицейского главка вручил Виктору Владимировичу новое служебное удостоверение.

В завершение мероприятия глава московской полиции ещё раз поздравил личный состав с профессиональным праздником и поблагодарил за достигнутые результаты.

Пресс-служба ГУ МВД России по г. Москве, фото Николая ГОРБИКОВА и Александра КУДРЯВЦЕВА

ГЕРОЕВ ПОМНИМ ИМЕНА

СИМВОЛУ МУЖЕСТВА — БЫТЬ!

Справочные материалы, посвящённые начальнику Управления внутренних дел Черёмушкинского райисполкома Льву Львову, встретившему смерть при выполнении служебного задания, обычно сопровождаются фотографией мемориальной доски, установленной на одном из зданий улицы, названной в честь милиционера. Между тем эта доска со временем потускнела и потеряла первоначальную яркость. Сотрудники полиции УВД по Юго-Западному административному округу не стали мириться с таким положением дел и восстановили память о погибшем товарище.

Более того, они не только отреставрировали мемориальную доску, установив её на прежнем месте, но и обустроили могилу Льва Михайловича и его супруги на Даниловском кладбище. Чтобы благодарная память не просто оставалась в сердцах живущих, но и приобретала вещественное, материальное выражение.

Мы побывали на торжественном событии, посвящённом открытию обновлённого символа героизма, организованном окружным управлением. Хмурая осенняя погода с наступившим холодом и моросящим дождём не помешали собраться коллегам погибшего героя.

Среди них были ветераны Управления и члены Общественного совета, а также заместители начальника УВД по ЮЗАО: полковник полиции Алексей Андреев, полковник внутренней службы Сергей Морозов и помощник начальника управления подполковник внутренней службы Сергей Сорокин.

Перед собравшимися выступила начальник ОМПО УВД по Юго-Западному административному округу майор внутренней службы Надежда Павлочева. Она рассказала про жизненный путь Льва Львова и напомнила о событиях рокового августовского дня 1974 года, когда храбрый милиционер заступил дорогу опасному бандиту.

Более подробным рассказом о герое с нами поделился присутствовавший на встрече председатель Совета ветеранов — член Общественного совета при УВД по ЮЗАО полковник милиции Александр Фёдорович Нестеров. Он рассказал, как его сослуживец и близкий товарищ Львов, тогда молодой полковник милиции, бывший сыщик МУРа, ставший начальником ОВД Черёмушкинского райсовета, сам возглавил ликвидацию опасности, исходившей от пьяного вооружённого дебошира. Тот уже ранил из охотничьего ружья своего сына и был готов палить из окон квартиры по случайным прохожим. Подготовленные сотрудники могли обезвредить преступника, но Лев Михайлович всеми силами старался избежать кровопролития и минимизировать опасность для жителей района. Он сам выступил «переговорщиком» и первым шагнул внутрь злополучной квартиры. Затуманенное сознание преступника не позволило внять уговорам милиционеров, и негодяй произвёл роковой выстрел.

Тяжело раненного милиционера срочно госпитализировали, но борьба за его жизнь не увенчалась успехом. Утром 3 августа 1974 года сердце мужественного человека перестало биться. Посмертно Указом Президиума Верховного Совета СССР Лев Михайлович Львов награждён орденом Красного Знамени.

К мемориальной доске были возложены алые гвоздики. Точно так же, как ранее венки и цветы были принесены к могиле героя.

Артём КИРПИЧЁВ, фото Николая ГОРБИКОВА

БУДУЩЕЕ «КИБЕРПОЛИЦЕЙСКИХ» – НЕ ЗА ГОРАМИ!

Общество оказалось не совсем готово к цифровизации. Например, информация о личных денежных накоплениях, да и, собственно говоря, вся повседневная жизнь человека сегодня связана с одним устройством — смартфоном. К сожалению, немало людей столкнулось с потерей данных разного уровня значимости из-за преступных деяний мошенников. Начальник Управления организации научной и редакционно-издательской деятельности Московского университета МВД России имени В.Я. Кикотя полковник полиции Артур МИРОНОВ рассказал о подготовке специалистов в области информационной безопасности.

— Артур Левонович, как процесс цифровой трансформации повлиял на ведущий университет системы ведомственного образования? Ведь, помимо других факультетов, в вузе есть факультет подготовки специалистов в области информационной безопасности.

— Ведомственное обучение кадров претерпело существенные изменения за последние годы. К счастью, руководство нашего университета мыслит современными трендами и семимильными шагами реформирует систему подготовки кадров. На сегодняшний день мы прекрасно осознаём, что происходит «виртуализация» общества. Современный сотрудник полиции, будь он участковым уполномоченным полиции, оперативником, следователем, экспертом-криминалистом или, скажем так, «киберполицейским», должен уметь применять современные информационно-телекоммуникационные технологии в своей служебной деятельности.

Обучение в университете осуществляется на 12 факультетах. Несмотря на то, что вуз соответствует современности, мы стараемся сохранить накопленные традиции и преемственность в подготовке кадров. Всё-таки нельзя забывать, что наш университет, соединив в себе потенциал нескольких вузов, за 20-летний путь смог сохранить и приумножить его, став флагманом ведомственного образования.

— «Киберполицейские» — это специалисты по информационной безопасности?

— Давайте всё-таки поясним понятие «киберполицейский», чтобы читатели не ассоциировали его с «робокопом». Конечно же, это обычные люди. Их особенность — в умении профессионально работать в информационной сфере, в том числе и с использованием технологий искусственного интеллекта. Работа с ним уже ведётся, но об этом чуть позже.

Стоит отметить, что наш университет в соответствии с решением Совета министров иностранных дел Содружества Независимых Государств является базовой организацией государств-участников СНГ по подготовке кадров в сфере борьбы с преступлениями, совершаемыми с использованием информационных технологий. В связи с этим стратегическим направлением развития стало совершенствование цифровой инфраструктуры для повышения эффективности обучения и овладения цифровыми компетенциями наряду с базовыми юридическими знаниями.

Уникальная учебно-лабораторная база представляет собой учебно-научный комплекс IT-технологий — это 15 лабораторий, 5 полигонов, 6 специализированных классов и информационно-криминалистический ситуационный центр. Всё это позволяет готовить для всех подразделений МВД России высококвалифицированных специалистов, владеющих множеством средств комплексной защиты информации.

Реализация образовательных программ высшего образования осуществляется по двум специальностям. Первая, «Безопасность информационных технологий в правоохранительной сфере», в свою очередь делится на четыре специализации: «Оперативно-техническое обеспечение раскрытия и расследования киберпреступлений», «Технологии защиты информации», «Компьютерная экспертиза» и «Информационно-аналитическое обеспечение». Вторая специальность — «Информационная безопасность автоматизированных систем».

— Как Вы оцениваете уровень мотивации и подготовки будущих «киберполицейских»?

— Мы прекрасно понимаем и осознаём, что находимся в конкурентной среде. Наш вуз наравне со всеми ведущими образовательными организациями пытается привлечь лучших представителей молодёжи, которые уже имеют достаточные цифровые навыки.

На мой взгляд, у нас создана хорошая информационно-пропагандистская система, позволяющая привлечь наиболее заинтересованных и замотивированных будущих курсантов. Одним из направлений работы по информированию потенциальных абитуриентов является «День открытых дверей». Вчерашний школьник может представить, что его ждёт в будущем, если он откроет двери нашего вуза.

Данная система помогает нам не только подобрать, как говорится, «лучших из лучших», но и сохранить в дальнейшем их заинтересованность в выбранной профессии.

Конечно, энергичного подростка сложно удерживать за партой все 5 лет обучения. Мы стараемся построить образовательный процесс таким образом, чтобы это был симбиоз обучения, практики и использования новых технологий. Важно не только оценить полученные знания, но и выдержать условия конкурентной борьбы между обучающимися как в стенах вуза, так и на международных и всероссийских площадках.

Кроме развития информационной научно-образовательной среды генерал-лейтенант полиции Игорь Александрович Калиниченко, начальник университета, уделяет внимание развитию взаимодействия с практическими органами и ведущими компаниями в сфере информационных технологий. Благодаря реализации соглашений о сотрудничестве между нашим вузом и ПАО «СберБанк» и АО «Лаборатория Касперского» студенты и профессорско-преподавательский состав проходят стажировку на базе этих организаций, повышая свой уровень квалификации. Для расширения кругозора будущих защитников безопасности на постоянной основе организовано взаимодействие с такими высшими образовательными организациями, как МГТУ имени Н.Э. Баумана, МГУ имени М.В. Ломоносова, МИРЭА и МТУСИ.

— Сейчас у всех на слуху множество конкурсных мероприятий в IT-сфере. У вас развито данное направление?

— Нужно понимать, что конкурсные мероприятия очень важны для образовательного процесса. В частности современный тренд на геймификацию (привнесение элементов игры в образовательный процесс, — прим. ред.) может стать новой реальностью для всей системы обучения.

Далеко ходить не нужно. Казалось бы, только недавно мы услышали о новом виде спорта — «киберспорте». А в прошлом месяце представители России выиграли международные кибер-соревнования с призовым фондом в 18 миллионов рублей. И это реалии сегодняшнего дня.

Напомним, что с 2018 года начали активно проводиться Всероссийские соревнования MCTF («Moscow Capture the flag») по информационной безопасности в формате «attack—defence». Целью конкурса является оценка умений участников защищать компьютерные системы и проводить проверку состояния их защищённости. Университет ежегодно принимает участие в MCTF. Факультет подготовки специалистов в области информационной безопасности всегда показывает высокие результаты и входит в десятку команд-лидеров.

На открытом кубке госкорпорации «Росатом» среди силовых структур России по компьютерному спорту команда нашего вуза завоевала призовое место.

Знаменательным событием не только для факультета, но и для всего университета в этом году стала победа в межведомственном конкурсе-хакатоне «Искусственный интеллект на службе полиции». В нём приняли участие 15 команд технических факультетов различных вузов: Московского университета МВД России имени В.Я. Кикотя, Краснодарского и Санкт-Петербургского университетов, Воронежского института МВД России, а также Военно-космической академии имени А.Ф. Можайского. В напряжённой борьбе победителем стала наша команда «Василиск» с программой, способствующей поиску похищенного антиквариата на открытых торговых онлайн-площадках с использованием нейронных сетей собственной разработки. Кроме этого наша команда «CopIB» заняла 3-е место с проектом интеллектуальной системы идентификации граждан.

В целом данная игра показала, что будущее «киберполицейских» — не за горами, и мы к этому будущему готовы!

Подготовил Алексей БЕЛОЗЁРОВ, фото Олега ГОРЛОВА

№ 43 16.11 / 22.11. 2021
www.petrovka-38.com
ПЕТРОВКА 38

С ПРАЗДНИКОМ!

Основу службы участковых уполномоченных всегда составляли преданные своему делу люди, вписавшие немало ярких страниц в историю московской полиции. Они прошли большой, славный путь. Изменялись названия подразделений, организационная структура, количественный состав. Тем не менее потребность в таких «государевых слугах», кто, обладая высоким профессиональным уровнем, мог в любой момент прийти на помощь попавшему в беду человеку, никогда не иссякала. Жители Москвы знают, что от умелых действий участковых зависит спокойствие и порядок в городе.

Народный служит в Зюзино

Подведены итоги второго этапа Всероссийского конкурса МВД России «Народный участковый». По его результатам среди участковых уполномоченных полиции ГУ МВД России по г. Москве первое место занял майор полиции Роман ДАНИЛОВ, который несёт службу в ОМВД России по району Зюзино. Роман Вадимович отмечен ведомственными наградами — медалями МВД России «За отличие в службе» II и III степеней.

За Романа Данилова отдали свои голоса более восьми тысяч граждан!

В районе он работает уже пятнадцать лет, с тех пор как пришёл в территориальный отдел стажёром. За эти годы снискал уважение и доверие местных жителей и, как итог, заслуженно победил в конкурсе.

Поздравляем народного участкового с достойной победой и желаем ему дальнейших профессиональных успехов!

Принося пользу людям

Участковый уполномоченный полиции ОМВД России по району Замоскворечье лейтенант полиции Алексей ПШЕНИЧНЫЙ стал одним из лучших представителей своей службы по итогам конкурса «Народный участковый».

Сотрудникам правоохранительных органов, пожалуй, будет трудно это вообразить, но иногда людям хочется взвыть от бессмысленности своей работы. День за днём проходит в тесном офисном помещении, а большая часть километров, пройденных за год, набирается по пути от стола до кофейного автомата. Кажется, не о таком мечтаешь в детстве.

О чём-то подобном подумал несколько лет назад юрист-корпоративщик Алексей Пшеничный. В офисе он оформлял бумаги для налоговой, пока, как глоток свежего воздуха, не пришло понимание: пора уходить. «Я устал, — вспоминает он сегодня. — А главное, почувствовал, что моя работа не приносит никакой пользы людям».

В полицию Алексей устроился, когда ему было 26 лет. Первой школой службы стал линейный отдел на станции «Москва-Белорусская», куда он пришёл младшим оперуполномоченным. Зона оперативного обслуживания — 150 километров по путям от Белорусского вокзала. Бывали дни, начинавшиеся с совещания в Москве и продолжавшиеся на полустанке где-нибудь под Смоленском, после чего приходилось вновь возвращаться в московский кабинет, а затем снова отправляться за сотню километров. Уходя с гражданской работы, Алексей мечтал о том, чтобы на новой службе ему не приходилось сидеть на одном месте. Что ж, желание исполнилось максимально точно.

Но вот чего не хватало — непосредственного общения с гражданами. Всё больше дороги да обыски. И в 2018 году Алексей Владимирович перевёлся в ОМВД России по району Замоскворечье, став участковым. Там сразу почувствовал — наконец-то он нашёл дело по душе.

Замоскворечье... Здешние камни помнят ещё Ивана Грозного. Исторические постройки соседствуют с головными офисами крупнейших компаний России, тихие дворы — со входами в бары и клубы.

На участке Алексея проживает почти десять тысяч человек. Свой старинный район они любят и ведут себя как рачительные хозяева, не нарушая порядок и заботясь о своей земле.

Однако множество квартир сдаётся, а злачные места привлекают весёлые компании со всего города. И они не всегда соблюдают положенные приличия. У опорного пункта расположен вход в один из местных баров. Ни одна пятница не обходится без вызова полиции на этот адрес.

Впрочем, и свои люди иногда требуют внимания полиции. Как только в районе затевается стройка, её тут же осаждают активисты, а любой выбитый из земли осколок скрупулёзно оценивается — не часть ли это палат XIV века? Участковому время от времени приходится быть медиатором в архитектурно-строительных дискуссиях.

Любопытно, что в районе можно найти немало коммунальных квартир — и это ещё одна трудность. Немало людей уверены, что такие жилища давным-давно расселили, но на самом деле их в городе хватает. Некоторые остались с советских времён, и в них проживает не первое поколение фамилий. Другие сформировались уже в наше время: сложные разделы между наследниками привели к тому, что собственностью владеют разные семьи; кто-то хочет получить жилплощадь, но не может позволить себе квартиру и покупает отдельную комнату.

Однажды не поделённая ванная комната разрушает добрососедство на годы. Бессильные разрешить конфликт, люди обращаются к участковому.

— Зачастую правонарушения в ситуации нет, — рассказывает Алексей Пшеничный. — Из одной квартиры постоянно поступают жалобы на то, что сосед приходит нетрезвым. Но он пришёл к себе домой и не буянит. Иногда полезнее провести беседу с заявителем, чем с названным виновником.

На обстановку в районе повлияли известные события последних двух лет. Перейдя на удалённую работу, многие жильцы обнаружили, что их соседи, оказывается, весьма шумно проводят время. И вновь участковому нужно утихомиривать страсти.

Не будучи хорошим психологом, успеха в профессии не достигнуть. Но не всегда дело удаётся решить диалогом. Преступления требуют иного подхода. «Тем и интересно быть участковым, — отмечает Алексей. — Тут азы работы всех служб: от дознания до следствия».

От консьержа поступила информация о подозрительных гостях в одной из квартир. Шумное поведение, дёрганые жесты, а главное — зрачки, «съевшие» всю радужку. Явно наркотическое опьянение. Алексей Пшеничный с коллегой прибыли на адрес. Некоторое время прислушивались, как вдруг раздались крики и шум борьбы. Нужно было срочно вмешаться. Стук в дверь прервал потасовку. Услышав, что пришёл участковый, хозяин предпочёл открыть.

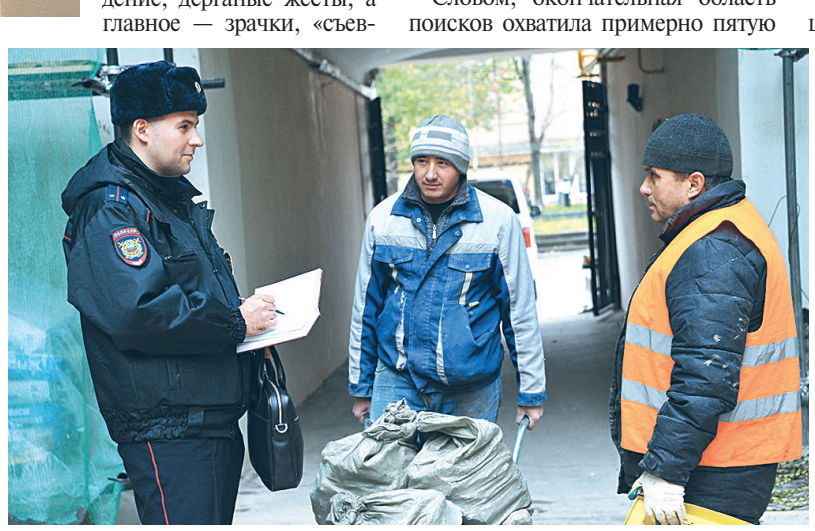

Жилище хранило следы многих вечеринок. Некоторые из гостей, похоже, весело проводили не первый день. А в одном из рюкзаков был найден героин. Как выяснилось, квартира использовалась в качестве наркопритона. Вот только владельца рюкзака не было. Ещё три дня Алексею пришлось устраивать на этаже засады, пока тот всё-таки не вернулся за своим грузом.

Работа участкового не ограничена лишь его территорией. След преступника может увести далеко за пределы вверенного района.

В одном из кафе произошла кража — кальянщик после смены забрал с собой больше ста тысяч рублей. И хотя какие-то бумаги парень при трудоустройстве предоставлял, отыскать его по ним было нереально — он нигде не регистрировался и неизвестно, где проживал. Была только одна зацепка — кальянщик работал ещё в одном заведении, неподалёку от Бауманской... «Не на Бауманской, а на Красносельской», — поправил другой официант. «Да нет же, на Бауманской». «А по-моему, ни там, ни там», — вступил третий.

Словом, окончательная область поисков охватила примерно пятую часть ЦАО. Несколько дней Алексей Пшеничный, как в классическом детективе, с одной лишь фотографией пробирался сквозь дым кальянных, пока наконец не нашёл злоумышленника на Мясницкой улице.

— Как получается, что человек, живущий в благополучном районе, приходит к асоциальному образу жизни?

— Обычно люди либо не могут сказать себе: «Стоп». Либо уже потеряли надежду на лучшую жизнь. Я часто вижу людей, которые физически абсолютно здоровы и могли бы работать. Но они не хотят. У них есть квартира, у них есть пенсия или какие-то выплаты. Для меня это было удивительнее всего: что люди с хорошим образованием, с квартирой в центре могут вести такой маргинальный образ жизни. И человек, севший выпить водки на скамейке, не обязательно бродяга. Он может после этого вернуться в квартиру на набережной в самом центре города.

Для некоторых людей участковый — это единственный проблеск человеческой заботы и сочувствия в жизни. Как-то на опорном пункте раздался звонок с сообщением о краже.

— Что именно у вас украли?

— Всё! И всё испортили! Приезжайте скорее!

Медлить нельзя! Алексей Пшеничный быстро добрался до нужного адреса. Войдя в квартиру, он удивился: вид аккуратных, прибранных комнат явно не соответствовал обращению.

— Понимаете, у меня действительно всё украли, — настаивала женщина, хороша известная старшему поколению актриса. — Всё! Кто, спросите вы? Советская власть!

Нет, разоблачения за этим не последовало. Пожилой женщине, которую всё реже навещали близкие, просто хотелось с кем-то поговорить.

В районе много интересных жильцов: модные рэперы и заслуженные артисты, сыновья и внуки партийной номенклатуры советских лет, бизнесмены. Алексею со всеми удаётся найти общий язык. Даже современные звёзды, чьё появление в светской хронике представляет собой череду скандалов, в обычной жизни являются благоразумными и ничуть не высокомерными людьми.

— С нашими жильцами вообще приятно общаться, — говорит Алексей. — А если у человека какие-то проблемы или он в состоянии опьянения, обычно достаточно проявить немного терпения.

В беседах с людьми Алексею Пшеничному помогает хорошее образование. Он окончил факультет прикладной политологии ВШЭ и магистратуру МГИМО — международные правовые отношения.

Алексей легко мог бы найти гражданскую работу, где нет риска столкнуться с отчаявшимся преступником или обезумевшим наркоманом. Но он нашёл свой путь в полиции, трудный и благородный.

— Я бы и дальше хотел оставаться в службе участковых уполномоченных и расти по линии охраны общественного порядка, — говорит лейтенант полиции Пшеничный. — На другую службу переходить и не думаю. Хочу быть рядом с людьми и помогать им.

Денис КРЮЧКОВ,
фото Николая ГОРБИКОВА

Доверие, которое окрыляет

Не так давно были подведены итоги первого этапа Всероссийского конкурса «Народный участковый». Они оказались весьма любопытными для УВД по СЗАО. Стало известно, что победителем стала старший участковый уполномоченный Отдела МВД России по району Митино майор полиции Кристина ТИМОФЕЕВА — единственная представительница прекрасной половины среди остальных участников. Несомненно, конкурс является примером открытого, партнёрского взаимодействия органов внутренних дел и общества в оценке работы сотрудников полиции. Оттого важно узнать, что же заставило жителей северо-запада столицы отдать свои голоса этой скромной и хрупкой женщине.

Кристина Юрьевна родилась в Москве в простой трудовой семье, в которой никто не был связан со службой в правоохранительных органах: папа — строитель, а мама — работник торговли. Зато дочь внесла изменения в семейные традиции — после 9 классов поступила и успешно окончила Колледж полиции, а впоследствии юридический вуз.

После завершения учёбы Кристина Тимофеева без малого 9 лет работает в районе Митино. Сейчас на её административном участке расположены 12 жилых домов — по улицам Митинской Барышихе, где проживают 13 тысяч москвичей. Кроме того, под её присмотром находится Ландшафтный парк «Митино» с Пенягинским прудом.

Полицейская служба в данном районе имеет свои особенности. Как известно, территория расположена за кольцевой автодорогой, примыкает к Московской области, что привлекает разного рода гастролёров-преступников. Поэтому сотрудникам приходится действовать оперативно, как говорится, мгновенно реагировать на все нарушения закона и плотно взаимодействовать с коллегами из области. Другое важное обстоятельство — это умение найти подход к жителям и установить с ними доверительные отношения, которые позволяют не только получать важную оперативно-значимую информацию, но и находиться с населением в тесном контакте. К счастью, на участке проживают в основном люди образованные, современные, отзывчивые — никаких бараков здесь в помине нет.

Надо полагать, что именно такие отношения Кристине Юрьевне удалось установить. Весьма показателен такой факт. Как-то вечером у одного из домов по Пятницкому шоссе повздорили два гражданина. Один был слишком пьян и, находясь в гневе, стал угрожать ножом своему «недругу». Эту ссору случайно увидел проходивший мимо житель Митино. Его насторожило то, что гражданин от слов уже готов был перейти к использованию холодного оружия. Он быстро вытащил из кармана телефон и заснял ситуацию. Затем, размыслив, решил переслать «сюжет» Кристине Юрьевне, благо у него был её адрес и электронная почта. Получив сигнал, она вместе с коллегой, таким же участковым уполномоченным, решила подъехать к этому дому и посмотреть, что в действительности происходит.

А ситуация, как впоследствии выяснилось, стремительно ухудшалась. Пьяный гражданин применил нож и тяжело ранил своего визави. Участковые были в пути, когда их догнала «карточка 02» — сообщение о вызове правоохранителей, а также сообщение о прибытии скорой помощи — это сделали соседи раненого.

До чего кстати оказался снимок на телефоне, который прислал свидетель драки. Внимательно его просмотрев, Кристина Юрьевна узнала гражданина, применившего нож. Вместе с коллегой она установила его квартиру и пошла по адресу. Тот долго не отвечал на стук полицейских в дверь (звонок не работал), но в конце концов его жена распахнула дверь. Вскоре преступник дал показания. Был также найден нож, которым он наносил удары. Таким образом, доверительное отношение участкового уполномоченного и жителя района помогло оперативно расследовать преступление.

О результатах работы Кристины Тимофеевой в 2021 году свидетельствует следующая статистика: на участке было совершено 8 преступлений, из них уже раскрыто 7. Раскрываемость, как нетрудно подсчитать, составляет 83,33%. Если обратиться к организации профилактической работы с лицами, стоящими на учёте, то и в этом плане результаты майора полиции Тимофеевой столь же положительные. На профилактическом учёте из числа проживающих лиц состоит 9 человек, из них 6 лиц осуждены к наказаниям, не связанным с лишением свободы, а 3 человека — лица, условно-досрочно освобождённые из мест заключения. Тимофеева регулярно посещает указанных граждан, проводит с ними беседы, направленные на недопущение с их стороны нарушений административного и уголовного законодательства Российской Федерации, а также оказывает помощь в решении некоторых семейно-бытовых вопросов. И ещё одна важная цифра, иллюстрирующая труды участкового уполномоченного: в течение 2021 года ею было рассмотрено 948 жалоб и заявлений граждан.

Стоит ли удивляться тому факту, что майор полиции Кристина Тимофеева вот уже на протяжении нескольких лет имеет лучшие показатели по раскрытию преступлений в отделении участковых уполномоченных полиции Отдела МВД России по району Митино, и тому уважению, которое проявили к ней жители района?

Эти строки написаны в период прохождения второго этапа конкурса «Народный участковый». Хочется верить, что Кристина Юрьевна, окрылённая успехом и доверием граждан, сделает новый шаг в совершенствовании своего служебного мастерства и карьерного роста.

Владимир ГАЛАЙКО,
фото Николая ГОРБИКОВА

«Работать, как Анискин»

Накануне Дня участковых уполномоченных полиции начальник отдела организации деятельности участковых уполномоченных полиции и подразделений по делам несовершеннолетних УВД по ЮВАО подполковник полиции Андрей АРХИПОВ ответил на вопросы корреспондента «Петровки, 38».

— Андрей Николаевич, какая криминальная обстановка сложилась на данный момент в жилом секторе на юго-востоке Москвы?

— Всего за 9 месяцев текущего года в жилом секторе ЮВАО было совершено свыше 1300 преступлений. По сравнению с аналогичным периодом прошлого года наблюдается небольшой рост. В то же время участковыми в этом году раскрыто 707 противоправных деяний, что на 6 процентов больше, чем в минувшем. Это в основном кражи, побои, угроза убийством, умышленное причинение вреда здоровью.

Так, в августе в одном из кафе в районе Люблино между гражданами произошёл конфликт, в ходе которого один из участников ранил другого ножом в живот. Пострадавшего госпитализировала бригада «скорой помощи». На место происшествия прибыли участковые уполномоченные полиции. Я также приехал вместе с ними, так как тогда был ответственным от УВД. Мы с участковым уполномоченным полиции старшим лейтенантом полиции Дмитрием Ворончевым обследовали помещение кафе и обнаружили под лестничным проёмом подозреваемого. Он прятался там среди картонных коробок. Мужчина был задержан. При себе у него нашли и изъяли чёрный металлический нож.

— Какие проблемы волнуют жителей?

— В основном бытовые вопросы — нарушение тишины и покоя в ночное время, распитие спиртных напитков на детских площадках. Некоторые жители округа также сталкиваются с проблемой, когда в одну из квартир в доме одновременно заселяется множество постояльцев. Причём в подобных условиях чаще всего обосновываются мигранты-иностранцы, которые не имеют возможности снимать отдельное жильё. Такое проживание может привести к антисанитарии и случаям нарушения общественного порядка. Все эти вопросы мы берём под контроль. Так, когда поступает жалоба на проживание большого количества лиц в определённой квартире, на адрес незамедлительно направляется участковый. Граждане, которые пребывают там без регистрации, привлекаются к административной ответственности за нарушение миграционного законодательства (ч. 3 ст. 18.8 КоАП РФ). На собственника жилья, незаконно сдающего жилплощадь, также собирается материал и направляется в налоговую инспекцию для привлечения его к ответственности.

— Какие проблемы существуют в службе?

— На сотрудниках на данный момент лежит большая нагрузка. Количество жителей на одного участкового должно составлять порядка 3000—3500 человек. В нашем округе 4500—5000 жителей на одного участкового. Такая ситуация складывается в связи с некомплектом, который составляет около 16 процентов. Однако на каждую вакансию уже подобраны кандидаты. Сейчас они собирают документы и проходят медкомиссию для назначения на должности.

Всего же штат участковых уполномоченных полиции в округе составляет 281 человек. На территории расположено 76 УПП, совмещённых с общественными пунктами охраны порядка, и 2 комнаты приёма населения — в Рязанском районе и Капотне.

— В каких районах округа сотрудники справляются со своими обязанностями лучше?

— Сложно сказать. В каждом районе своя специфика. Я считаю, все наши участковые справляются с поставленными задачами. Если кому-то тяжело, мы помогаем. Название нашего отдела говорит само за себя — мы организовываем службу участковых. Я вместе с инспекторами службы отдела регулярно выезжаю на «землю», проверяю внешний вид участковых, документацию, обращаю внимание на санитарное состояние опорных пунктов. Узнаю у сотрудников, есть ли у них вопросы в плане отработки жилого сектора, даю советы молодым участковым о том, как взаимодействовать с гражданами, налаживать контакты, на что обратить внимание на вверенном административном участке. Общаюсь также с местными жителями, интересуюсь, знакомы ли они со своим участковым, помогает ли он в решении возникающих проблем.

У нас есть сотрудники, которые уже более 10 лет несут службу на одном участке. Это, например, старший участковый уполномоченный полиции ОМВД России по району Выхино-Жулебино майор полиции Валерий Халяпин. Все местные жители его отлично знают, он всегда на связи с населением и всегда готов прийти на помощь гражданам. А старший участковый уполномоченный полиции ОМВД России по Рязанскому району майор полиции Андрей Дунаев перевёлся на службу на юго-восток всего год назад, но уже достойно проявил себя. По итогам минувшего года Андрей Владимирович стал победителем регионального этапа конкурса профессионального мастерства «Лучший по профессии».

— Поступают ли благодарности на имена участковых?

— Да, конечно. Граждане часто направляют в наш адрес благодарности. Чаще всего они отмечают случаи, когда участковый помог им в разрешении конфликтной ситуации. За высокие показатели в службе сотрудники регулярно поощряются на уровне отделов, округа, а также столичного главка.

— Ваши пожелания коллегам в праздник?

— Своим коллегам я хочу пожелать счастья, здоровья, семейного благополучия, карьерного роста и успехов. Считаю, что главное — любить своё дело. Работа участкового очень интересная, живая. От того, как он выполняет свои обязанности, зависит спокойствие района. Если у сотрудника полиции получится наладить доверительные отношения с гражданами, то он сможет пресечь совершение значительного количества преступлений. Словом, участковые должны работать, как Анискин, тогда и обстановка на территории станет более благополучной, и граждане с уважением будут относиться к их службе.

Беседовала Маргарита БОГАЧЁВА,
фото Александра КУДРЯВЦЕВА

№ 43 16.11 / 22.11. 2021
www.petrovka-38.com
ПЕТРОВКА 38

Заглядывать в будущее

Александр Погорельцев

По итогам 2020 года лучшей тыловой службой признано подразделение УВД по СВАО. Высокая профессиональная оценка — итог кропотливой добросовестной работы сотрудников, болеющих за своё дело и прекрасно осознающих: от чёткости и слаженности выполнения их обязанностей во многом зависит работа и всего личного состава окружного УВД.

Можно только представить, как непросто было определять победителей в профессиональном соревновании тыловиков. Казалось бы, тут вообще не должно быть никакой разницы: в каждом округе действуют общие нормы обеспечения служебной деятельности сотрудников полиции, везде всё одинаково. И тыловики эти нормы обязаны выполнять на сто процентов. Ну, невозможно же даже допустить, что, например, где-то бушлатов, боеприпасов или спецсредств выдают больше, а где-то меньше. Тогда в чём же разница работы тыловых служб? Она всё-таки есть. И нередко видна невооружённым глазом.

Как известно, театр начинается с вешалки, а окружное управление — с территории. И тут в УВД по СВАО есть чему отдать должное — порядок на высоте. Чистый асфальт, ухоженные клумбы, стройные аллеи деревьев, свежевыкрашенные стены служебных построек, место для стоянки автомобилей выбрано по уму — и в сторонке, и близко. Конечно, всё это вроде бы мелочи, везде в округах стараются выглядеть достойно и красиво. Но вот только не везде, не всегда и не всем отвечающим за порядок удаётся постоянно тщательно следить за этими «мелочами». Здесь же хозяйский глаз чувствуется повсюду. Недаром округ не раз становился победителем в общегородском конкурсе «Самое благоустроенное управление внутренних дел».

Есть на территории один очень важный объект, которому сотрудники тыловой службы уделяют особое внимание: мемориал с вечным огнём, посвящённый памяти сотрудников, погибших при выполнении служебного долга и в годы Великой Отечественной войны. УВД по СВАО — единственное управление в городе, на территории которого горит вечный огонь. Сотрудники тыла округа с трепетом относятся к тому, чтобы здесь, на мемориале, поддерживался особый порядок — это дело чести.

Но благоустроенность территории управления — всего лишь часть служебных забот тыловиков. А хозяйство здесь солидное.

— На сегодняшний день в пользовании УВД по СВАО находится 55 объектов недвижимого имущества. За каждым нужно следить, чтобы там был порядок, чтобы у сотрудников всех служб были созданы надлежащие условия для работы, — говорит начальник отдела материально-технического и хозяйственного обеспечения полковник внутренней службы Александр Погорельцев. — За последние годы нам удалось капитально отремонтировать абсолютное большинство корпусов отделов МВД в округе. А сотрудники ОМВД России по району Ростокино совсем недавно переехали в новое благоустроенное здание, отвечающее лучшим стандартам. В планах строительство новых зданий для отделов МВД по районам Лианозово, Марфино, Бутырский и Северный — документы уже в работе. Также гордимся нашим физкультурно-оздоровительным комплексом, где созданы великолепные условия для занятий спортом.

Говоря о работе службы тыла, нельзя обойти вниманием ещё один внушительный сектор деятельности тыловиков — обеспечение сотрудников полиции округа служебным транспортом. Всего здесь на сегодняшний день более шести сотен единиц. Кроме легковых автомобилей на балансе и автобусы, и спецтранспорт. И даже есть трактора. От расторопности сотрудников службы тыла зависят не только своевременный ремонт техники, но и подача заявок на обеспечение новым транспортом, списание отработавших машин, приведение в надлежащий вид действующих и много чего ещё. Несмотря на большой объём работ в таком крупном окружном автопарке (по численности он вполне может посоревноваться с полицейским автопарком города-миллионника), автотранспортный механизм УВД по СВАО работал без нареканий — это тоже пошло в копилку достижений, когда подводились итоги прошлого года.

Между тем сильной стороной деятельности тыловой службы всегда считалось ещё и её умение заглядывать в будущее. О чём речь? Без профессионального анализа необходимости развития материально-технического обеспечения подразделений на грядущий период работа всех служб округа будет либо невозможна, либо крайне затруднена. Где что строить, какие складские резервы потребуют в перспективе обновления, какие заявки должны получить приоритет в будущем — именно в этих параметрах можно оценивать профессионализм сотрудников службы, которая занимается хозяйственным обеспечением деятельности полицейского гарнизона. Насколько сильной оказалась в этом плане позиция тыловой службы УВД по СВАО?

— План-график закупок товаров, работ, услуг для обеспечения нужд управления на контрактуемые расходы стараемся регулярно выполнять практически по максимальной возможности, — поясняет Александр Погорельцев. — При этом мы просто обязаны заглядывать вперёд, в будущее. Так, основной объём доведённого на 2021 год финансирования был законтрактован ещё в 2019-2020 годах.

Ещё одна лакмусовая бумажка, по которой можно судить об уровне решения социальных проблем личного состава — пресловутый квартирный вопрос. По всем материалам, предоставленным на выплату денежной компенсации за наём жилых помещений, как правило, принимается положительное решение. Кроме того, в адрес главка регулярно направляются ходатайства на предоставление или продление служебной жилой площади, а также для постановки на очередь с целью получения единовременной социальной выплаты на приобретение или строительство жилья сотрудникам, которые по закону имеют на это право. Не хотелось бы обидеть другие округа, но здесь, в СВАО, действительно стараются очень внимательно относиться к социальным проблемам, связанным с жилищным вопросом.

Когда речь заходит о работе службы тыла, едва ли не на первом месте стоит вопрос: как обстоят дела по линии вооружения?

— Обеспеченность по основным позициям практически полная, — отвечает Александр Погорельцев. — За 2020 год фактов утраты табельного или автоматического оружия и боеприпасов ни в нашем УВД, ни в отделах МВД России по районам Северо-Восточного административного округа не было. Фактов порчи оружия также не выявлено.

Познакомившись с работой службы тыла УВД по СВАО, невольно приходишь к простому выводу: чтобы стать лучшими, всего-то и нужно было, чтобы сотрудники полиции округа полностью были обеспечены необходимым, и чтобы всё это работало как часы. С этими задачами здесь, похоже, справились на отлично.

Александр ДАНИЛКИН,
фото Александра КУДРЯВЦЕВА

ЛУЧШИЙ ПО ПРОФЕССИИ

О профессиональных удачах корреспонденту газеты «Петровка, 38» рассказал старший оперуполномоченный ОКОН УВД по ЦАО капитан полиции Павел ФЕДОСОВ. По итогам прошлого года в конкурсе профессионального мастерства столичного полицейского ведомства в номинации «Лучший сотрудник подразделений по контролю за оборотом наркотиков» Павел Андреевич признан победителем.

Нас ценят за работу

В жизни оперативного сотрудника в сфере противодействия незаконному обороту наркотических средств всё гораздо сложнее, чем кажется на первый взгляд. О людях этой профессии часто снимают фильмы и сериалы, однако то, что мы видим в кинолентах, зачастую расходится с тем, что есть на самом деле. Рутинная работа без сна и отдыха во имя единственной цели — раскрытия преступления.

Оперативные сотрудники не любят «светиться». Оперов ценят не за парадные кители, а за работу. Вот и наш герой, победитель конкурса профмастерства Павел Федосов был немногословен.

— Основная задача наркополицейских — выявление и пресечение преступной деятельности в сфере незаконного оборота запрещённых веществ, а также контроль соблюдения установленных норм при их легальном обороте. Наша цель состоит не только в наказании нарушителей закона, но и в предотвращении противоправных деяний. Очень важна профилактическая работа, которая проводится у нас в полном объёме, — рассказывает капитан полиции.

Законом к сотрудникам данной службы предъявляются жёсткие требования, главные из которых — это оперативность, умение быстро принимать правильные решения, честность. Это смертельно опасная работа, требующая предельной концентрации внимания, не прощающая ошибок и просчётов.

На вопрос о том, каким должен быть оперативник ОКОН, капитан полиции ответил, что настоящий сотрудник ОВД всегда должен оставаться справедливым, и уточнил, что искоренить преступность можно только сообща, поэтому подразделение тесно взаимодействует со всеми соответствующими службами.

— Нередко мы получаем ценную оперативную информацию и от бдительных жителей столицы. Каждое такое обращение не остаётся без внимания, мы тщательно проверяем все сведения и оперативно реагируем, — добавляет Павел Андреевич.

Капитан полиции признаётся, что выступать на конкурсе было нетрудно, так как работу свою он знает и любит. В органах внутренних дел Федосов уже семь лет, а год назад поднялся по карьерной лестнице на ступень выше, получив должность старшего оперуполномоченного. Имеет высшее юридическое образование. Лучший сотрудник охотно делится подробностями конкурсной программы:

— Мне предстояло выполнить ряд теоретических и практических заданий, при этом жюри оценивало знание правовых основ Конституции Российской Федерации, общепризнанных принципов и норм международного права, относящихся к деятельности органов внутренних дел Российской Федерации, законодательных и иных нормативных правовых актов МВД России, регламентирующих оперативно-служебную деятельность сотрудников. Кроме того, необходимо было продемонстрировать навыки владения оружием, боевыми приёмами борьбы и физическую форму.

Надо отметить, с самого детства Павлу Федосову привита любовь к спорту, ставшему неотъемлемой частью досуга. В юношестве занимался плаванием и тяжёлой атлетикой, и сегодня постоянные занятия в спортзале приносят хорошие результаты.

Некоторые люди, достигнув кое-каких успехов в жизни, считают, что они уже достаточно счастливы и к большему им не нужно стремиться.

Наш герой убеждён, что останавливаться на достигнутом не следует, нужно постоянно продвигаться вперёд, а по достижении намеченной цели ставить перед собой новые, более сложные задачи.

Подготовила Айрин ДАШКОВА,
фото из открытых источников

ВЫЯВЛЯЛИ ПО СЕКТОРАМ

Сотрудники отдельного батальона патрульно-постовой службы полиции УВД по СВАО приняли участие в оперативно-профилактическом мероприятии, направленном на выявление и пресечение правонарушений на территории Троицкого и Новомосковского административных округов г. Москвы.

По словам заместителя командира ОБ ППСП УВД по СВАО подполковника полиции Дмитрия Шпыня, сотрудники подразделения в течение нескольких дней выезжали на двух автобусах в ТиНАО, где участвовали в комплексном мероприятии.

— Полицейские проводили отработку секторов, в том числе строительных площадок, хостелов, коттеджных посёлков на предмет выявления лиц, незаконно находящихся на территории Москвы, — сказал Дмитрий Евгеньевич. — Работа по выявлению иностранных граждан, нарушающих миграционное законодательство, осуществляется сотрудниками патрульно-постовой службы полиции и на территории СВАО во время несения службы по охране правопорядка. Это происходит ежедневно независимо от того, идёт оперативно-профилактическая операция или нет.

Дмитрий Шпынь отметил, что во время привлечения батальона к проведению мероприятия в ТиНАО полицейские проверили большое число мигрантов. Многие из них нарушили правила пребывания на территории столицы и были доставлены в территориальные отделы МВД России для дальнейшего разбирательства.

Как сообщила пресс-служба УВД по ТиНАО, во время данного оперативно-профилактического мероприятия на территории поселения Сосенское было пресечено

9 преступлений и более 1 600 различных административных правонарушений. Кроме этого, полицейскими установлено местонахождение мужчины и женщины, которые находились в федеральном розыске. Они были задержаны.

По 65 административным материалам, составленным за нарушения иностранными гражданами правил въезда либо режима пребывания в Российской Федерации и за незаконное осуществление трудовой деятельности, судами приняты решения о наложении административных штрафов с выдворением за пределы нашей страны.

Заместитель командира ОБ ППСП УВД по СВАО подчеркнул, что все сотрудники подразделения хорошо справились с задачами, которые ставились перед ними во время прошедших выездов в ТиНАО. Правоохранители добросовестно выполняют свои обязанности и во время повседневной службы на территории родного округа. Например, хорошие результаты работы показывает экипаж, в составе которого два старших сержанта полиции: полицейский 2-го мобильного взвода ОБ ППСП УВД по СВАО Алексей Иванов и полицейский-водитель этого же подразделения Айдар Рамазанов.

— Северо-восток мы, конечно, знаем хорошо, здесь служим, — говорит Алексей Николаевич. — Но иногда участвуем в охране правопорядка и за пределами СВАО, например, в центре города, или, как недавно, в ТиНАО.

В органах внутренних дел старшие сержанты полиции Иванов и Рамазанов служат с 2016 года и 2018 годов соответственно. И сразу пришли в отдельный батальон ППСП УВД по СВАО. Совместно патрулируя территорию, быстро сработались. Можно сказать, стали экипажем постоянного состава.

Полицейские отмечают, что взаимодействие с мигрантами становится в повседневной деятельности патрульно-постовой службы полиции всё более частым явлением. Иностранцы нередко попадают в поле зрения правоохранительных органов не только из-за нарушений миграционного законодательства, но и в связи с правонарушениями, совершёнными на улицах Москвы.

Алексей БЕЛОЗЁРОВ,
фото Николая ГОРБИКОВА

ОСТРАЯ ТЕМА

ВАГОН И МАЛЕНЬКАЯ ТЕЛЕЖКА

Всем нам хорошо знакомы магазинные тележки для транспортировки покупок. И большинству из нас, живущих в столице, приходилось наблюдать эти тележки не только в зале гипермаркета или его парковочной зоне, но и во дворе собственного дома. Когда они либо брошены у подъезда, либо перевозятся дворниками. Ну как же — метла и мешок с мусором так хорошо помещаются в тележку! Иногда на этих тележках-корзинах можно видеть логотип ближайшего супермаркета. Между тем всё это — зримые проявления правонарушений. Каких? Об этом — в материале.

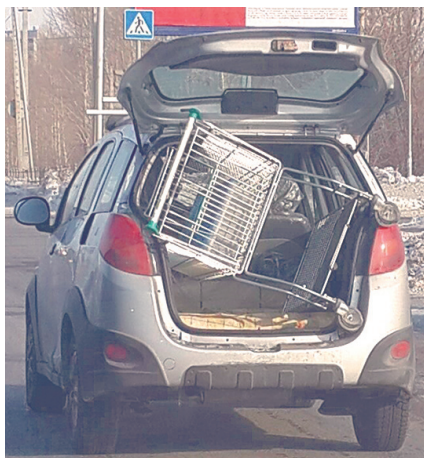

Сам я пару раз сталкивался с ситуациями, когда на моих глазах продовольственные тележки вывозились за пределы магазина. Однажды — пожилой дамой, которая мотивировала свой «анабасис» необходимостью облокачиваться на удобную опору с колёсиками вместо того, чтобы тащить тяжёлый груз. Во втором случае это была пара весёлых молодых людей, один из которых вёз сидящего в тележке приятеля. В тот раз мне даже удалось заставить вернуть собственность магазину. Но интересным было другое. Свою кражу парни совершили на глазах охранника. Точнее, человека, «сидящего на шлагбауме» при въезде в обширную парковочную зону гипермаркета. А когда я поинтересовался, почему охранник проигнорировал факт кражи, тот ответил, что это «не входит в его обязанности». Но главное — он даже не зафиксировал в собственном сознании, что был очевидцем хищения и ничего не сделал для его предотвращения.

Что ж, давайте разберёмся с формулировками и юридической стороной дела.

Вопросы о магазинных тележках и корзинках в стране регулируются прежде всего правилами торговли и общественного питания. В них указано, что тележка для покупок — это тележка, предназначенная для отбора и транспортировки товаров покупателями в магазинах самообслуживания. Корзина для покупок — корзина, предназначенная для отбора и переноса товаров покупателями в магазинах самообслуживания до места упаковывания покупателем приобретённых товаров. Корзины и тележки можно перемещать до камер хранения, а иногда — до собственной машины.

В некоторых крупных магазинах корзинки оснащают защитными элементами, так что за пределы торгового зала вынести их едва ли удастся. А вот тележку — реально. Поскольку её можно катить до парковки, некоторые люди пользуются этим и увозят тележку гораздо дальше — к себе домой. Крупные торговые сети столицы ежегодно недосчитываются сотен и тысяч тележек.

Между тем, если тележка стоит дешевле 1000 руб., то похитителя могут наказать по ст. 7.27 КоАП (мелкое хищение). Это штраф размером не менее одного МРОТ (с 1 января 2021 года — 12 792 руб.) или административный арест до 15 суток. За хищение на сумму от 1000 до 2500 руб. можно наказать штрафом в размере до пятикратной стоимости похищенного имущества. Но если тележка стоит больше, то можно заработать и уголовное наказание по ч. 1 ст. 158 УК РФ (кража) — до двух лет колонии.

Я специально поинтересовался, сколько стоит типичная магазинная тележка. Оказалось, что слово «типичная» здесь не вполне подходит. Потому что цены тележек существенно варьируются как раз в диапазоне от 1000 руб. до 2500 и даже чуть выше — в случае тележек для габаритных грузов. Одно могу сказать с определённостью: меньше тысячи рублей тележки не стоят.

Таким образом, санкция зависит от того, в какую стоимость оценивается тележка.

Напомню пару нюансов. В соответствии со ст. 2.3 КоАП РФ административной ответственности подлежит лицо, достигшее к моменту совершения административного правонарушения возраста шестнадцати лет. И ещё: вне зависимости от стоимости тележки её «угон» с территории гипермаркета, совершённый группой лиц, будет являться преступлением, а не административным правонарушением. Поэтому если кражу совершили даже два приятеля, им грозит уголовная ответственность.

Для кого я всё это пишу?

Для бесшабашных подростков, которые умыкают тележки и катаются на них потехи ради?

Для пенсионеров, которые везут продукты до дома и бросают тележки у подъездов?

Для «хозяйственных» горожан, которые используют тележки для обустройства клумб и прочих домашних нужд?

Для маргиналов, которые сдают украденное на металлолом?

Для строителей, транспортирующих на тележках всё подряд, от мешков с цементом до инструмента?

Да, и для них всех — тоже. Но главное — для правоохранителей, которые не всегда замечают на собственной территории столь объёмный массив правонарушений.

Если сотрудники ППСП и участковые уполномоченные полиции обратят более пристальное внимание на проявления повального «тележечного синдрома» и начнут их регистрировать в виде протоколов, то вредная привычка, развитая у некоторых сограждан, будет быстро искоренена.

Алим ДЖИГАНШИН,
фото из открытых источников

№ 43 16.11 / 22.11. 2021
www.petrovka-38.com
ПЕТРОВКА 38

ПРЕСТУПЛЕНИЕ БУДЕТ РАСКРЫТО!

Недавно оперативники Главного управления уголовного розыска МВД России совместно с коллегами из УВД по ЮВАО и ОМВД России по г.о. Жуковский Московской области при силовой поддержке сотрудников Росгвардии задержали подозреваемых в похищении человека.

По предварительным данным, в июне этого года в Москве несколько неизвестных, угрожая мужчине оружием, насильно усадили его в автомобиль и увезли в частный дом в одной из деревень городского округа Мытищи. Почти три недели мужчину незаконно удерживали в доме, систематически избивали и за освобождение требовали от него выкуп в размере 100 млн рублей. Кроме того, преступники проникли к нему в квартиру, откуда похитили различные ценные вещи на сумму более 3 млн рублей. Потерпевший был вынужден оформить под залог принадлежащей ему недвижимости кредитный договор на сумму 4,5 млн рублей, после чего его отпустили.

В результате оперативно-розыскных мероприятий полицейские установили и задержали пятерых подозреваемых при силовой поддержке сотрудников Росгвардии. В ходе обысков по местам проживания задержанных изъяты поддельное пенсионное удостоверение сотрудника правоохранительных органов на имя одного из них, предметы, конструктивно схожие с пистолетом Макарова, огнестрельным автоматическим оружием с приспособлением для бесшумной стрельбы, и более 100 патронов. Изъятое направлено на исследование. Кроме того, обнаружена часть вещей, похищенных у потерпевшего.

Следователем СУ по ЮВАО ГСУ СК России по г. Москве возбуждено уголовное дело по ч. 2 ст. 126 УК РФ (похищение человека). Решается вопрос о возбуждении уголовных дел по фактам имущественных преступлений и незаконного оборота оружия. В отношении задержанных избрана мера пресечения в виде заключения под стражу.

В розыске, сборе доказательной базы и операции по обезвреживанию данной группы подозреваемых лиц принимало участие 9-е отделение отдела уголовного розыска УВД по ЮВАО. Его сотрудники борются с теми, кто похищает людей, вымогает у них деньги и имущество, торгует людьми, организовывает занятия проституцией.

— Это задержание — результат совместной работы сотрудников ряда правоохранительных подразделений, — сказал начальник 9-го отделения ОУР УВД по ЮВАО майор полиции Игорь Макаренко. — И это напоминание для тех, кто готовится совершить преступление: оно будет раскрыто.

Игорь Игоревич привёл пример того, как злодеяние десятилетней давности, при котором имели место и похищение человека, и вымогательство, и убийство, не кануло в небытие. Все эти годы кровавое преступление было нераскрытым. Однако оно оставалось в поле зрения сотрудников уголовного розыска. Новые обстоятельства помогли пролить свет на эту страшную историю и очень скоро, уверен Макаренко, преступник окажется на скамье подсудимых.

Сейчас рано говорить о других деталях совершённых преступлений, поскольку следствие по ним продолжается.

Можно отметить, что Игорь Макаренко — выпускник Колледжа милиции № 2 (ныне ГБПОУ г. Москвы «Юридический колледж»). В органах внутренних дел он служит с 2010 года. Почти сразу пришёл работать в уголовный розыск. Начинал оперуполномоченным угрозыска в ЗАО, а сравнительно недавно влился в команду УВД по ЮВАО.

— Коллектив нашего отделения небольшой, да и нагрузка на каждого сотрудника ложится достаточно серьёзная, — резюмировал Игорь Игоревич. — Но работать оперативникам интересно, каждый день не похож на день предыдущий. В нашей службе много профессионалов, имеющих серьёзный опыт в оперативно-служебной деятельности. Есть у кого учиться молодым специалистам. Поэтому и результаты имеются, раскрываются резонансные преступления, в том числе и десятилетней давности.

КАК НЕ СТАТЬ ПОТЕРПЕВШИМ

Если пришли с услугами...

Мошенник Остап Бендер из произведений Ильи Ильфа и Евгения Петрова знал множество «сравнительно честных способов отъёма денег» у граждан. Многие из них были основаны на том, что «великий комбинатор» посещал намеченную жертву на дому под видом представителя проверяющей, контролирующей или другой подобной организации. Давя «авторитетом конторы», наводил на обывателя страху и извлекал из этого корыстный интерес…

В современном мире у этого литературного героя, как говорят факты, есть много последователей. Они используют ту же формулу: прикинуться кем-то, одурачить, украсть...

Вот один из недавних примеров. Злоумышленники, как установило следствие, не первый месяц «работали» в Москве в составе организованной группы. Представляясь сотрудниками государственных и муниципальных организаций, они проникали в квартиры пенсионеров под предлогом необходимости прочистки вентиляционных каналов. Тем, кто пытался отказаться, угрожали привлечением к административной ответственности и отключением газоснабжения.

За свои услуги будущие фигуранты уголовного дела требовали плату в размере от 7,5 до 12 тысяч рублей. После получения денег они имитировали профилактические работы, а затем скрывались. Полицейские располагают данными о том, что от противоправных действий пострадало не менее 50 человек.

Сотрудниками отдела уголовного розыска УВД по ЗАО пресечена серия мошенничеств в отношении пожилых граждан. Задержаны пятеро подозреваемых, которые приехали в столицу из других регионов России и государств ближнего зарубежья. В результате оперативно-розыскных мероприятий столичные полицейские во взаимодействии с сотрудниками Росгвардии задержали подозреваемых по местам их проживания. В жилых и офисных помещениях, которые использовали задержанные, в ходе обысков обнаружены и изъяты электронные носители информации с клиентскими базами, компьютерная техника, печати и иные документы, имеющие доказательственное значение.

Следователем Следственного управления УВД по ЗАО задержанным предъявлено обвинение в преступлении. Четверым фигурантам избрана мера пресечения в виде заключения под стражу, их предполагаемой сообщнице — в виде подписки о невыезде и надлежащем поведении.

В этой связи стоит напомнить, что мошенники, пытающиеся нажиться на доверчивости и неосведомлённости горожан, используют для достижения своих преступных целей практически все составляющие коммунального хозяйства. Поводом может стать не только «безопасность газоснабжения», но и «водоциркуляция», и «обнаруженная специалистами электроутечка», и «потенциальная угроза пожара»...

Так, полицейские задержали организатора группы и его соучастников, которые под видом «проведения плановой очистки фильтровой системы водоснабжения жилого фонда, её ремонта и модернизации» навязывали гражданам приобретение и установку водяных фильтров. Необходимость в этом изначально отсутствовала. Попадая в жилые помещения под предлогом осмотра имеющегося оборудования, злоумышленники убеждали граждан установить фильтровые системы и обещали, что работы будут проводиться бесплатно. Однако уже после подписания договоров и замены оборудования реальной стоимостью в 3—4 тысячи рублей мошенники объявляли дополнительную сумму — за обслуживание и гарантию в ближайшие годы. Размер доплаты варьировался в зависимости от платёжеспособности гражданина, начиная от 30 тысяч рублей...

Ещё один недавний случай. В квартиры 82-летней москвички и её 76-летней соседки в одном из домов на Косинской улице позвонили двое неизвестных. Представившись работниками энергетической компании, незнакомцы сообщили жильцам о необходимости установки датчиков противопожарной безопасности. Введя одну из пенсионерок в заблуждение и сымитировав установку прибора, мужчины потребовали оплату. Хозяйка квартиры заплатила 40 тысяч рублей, после чего «специалисты» ушли.

Через некоторое время женщина пообщалась с соседкой, которая отказалась от установки прибора, и поняла, что её обманули. Москвичка обратилась в полицию.

В результате проведённых оперативно-розыскных мероприятий сотрудники уголовного розыска задержали подозреваемых. Ими оказались жители Московской области. На момент задержания один из мужчин уже находился под следствием по аналогичному противоправному деянию в одном из округов столицы.

Правоохранители напоминают, что во всех случаях, когда в квартиру стараются попасть неизвестные вам люди, необходимо проявлять максимальную бдительность. Помните, что все обслуживающие организации имеют веб-сайты, контактные телефоны. Эти источники нужно использовать для проверки легитимности визитёров.

Так, например, столичные газовики на своём сайте дают полный спектр рекомендаций, как не стать жертвой мошенников. Там же можно уточнить даты проверки газового оборудования в вашем доме. В целях обеспечения безопасности сотрудники АО «МОСГАЗ» регулярно и в установленном порядке проводят проверки внутридомового и внутриквартирного газового оборудования.

Однако необходимо обратить внимание — проверка газового оборудования в жилых домах осуществляется строго по графику. Уточнить даты можно на официальном сайте во вкладке «График технического обслуживания внутридомового и внутриквартирного газового оборудования в жилых домах города Москвы». Там же можно найти телефонные номера территориальных управлений служб.

Для уточнения графика проверок можно воспользоваться и Telegram-ботом обратной связи. Перед приходом специалиста бот пришлёт уведомление, а сразу после проведения проверки через чат-бот можно оценить работу слесаря, приложив фото, видео или записав голосовое сообщение.

Информирование о датах плановой проверки также производит управляющая компания, обычно — посредством размещения информации на специальных стендах при входе в подъезды.

Обратите внимание: если при проверке вам предлагают приобрести какое-либо оборудование, например, сигнализатор загазованности или прибор учёта газа — перед вами мошенники. Любые заявки на подключение, ремонт или замену газового оборудования принимаются через официальный сайт www.mos-gaz.ru, где вы можете заполнить электронную заявку.

Подготовил Алексей БЕЛОЗЁРОВ, фото из открытых источников, рисунок Николая РАЧКОВА

«ВЕЗЁТ ТОМУ, КТО ВЕЗЁТ»

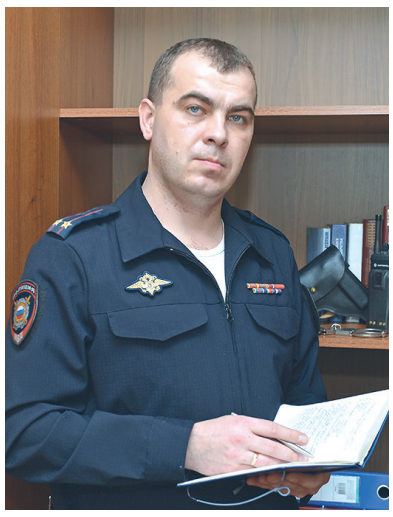

Однажды, более шести лет назад, наша газета уже писала об этом человеке. В рубрике «Лучший по профессии». Тогда молодой сыщик Алексей МАКАРОВ выиграл городской конкурс среди оперативников уголовного розыска. Успех, безусловно, очень значимый, но, возможно, он лишь промелькнул да и забылся? Потонул, как говорится, в рутине ежедневной текучки, а диплом оказался погребённым под ворохом папок в служебном сейфе? Так это или не так? Согласитесь, было бы очень полезно иногда возвращаться к судьбам героев прежних публикаций.

Время идёт, служебные будни рождают новых героев, делаешь с ними новые материалы. Но вот что интересно — нет-нет да и мелькнёт в беседе с ними имя подполковника полиции Алексея Макарова — ныне заместителя начальника полиции ОМВД России по району Внуково, начальника отдела уголовного розыска. И мелькнёт непременно в крайне положительном, можно сказать, комплиментарном контексте. Опера искренне уважают своего руководителя. Не в силу занимаемой им должности, а за его отношение к работе и людям.

Когда-то мой коллега-журналист рассказал, как на заре своей карьеры сыщика младший лейтенант милиции Макаров стал одним из тех, кто пресёк кровавый путь преступной группы, отметившейся грабежами и насилиями, и оказался в числе главных действующих лиц документального фильма «Тайна красной машины» из цикла передач «Криминальная Россия». Если сегодня взглянуть на профессиональную биографию Макарова, то выяснится, что и в дальнейшем его служба была полна подобными событиями.

Он словно продолжает притягивать истории. Почему? Вот что удалось выяснить, когда к разговору о Макарове я привлёк руководителя, проработавшего с ним больше других — начальника ОМВД России по району Очаково-Матвеевское подполковника полиции Алексея Кузнецова. Ранее Алексей возглавлял отдел во Внуково. Собственно, он и выдвинул Макарова на его нынешнюю должность.

Алексей Владимирович рассказывает:

— Начну, даже не вдаваясь в вопросы службы, с того, что Макаров — очень принципиальный человек, идейный и глубоко порядочный. А уже как специалист, я бы сказал, он — опер старой школы, из тех, кто отлично умеет работать с людьми. Причём с любым контингентом. Великолепно расставляет агентуру, всегда точечно формулирует задачу. Будучи оперативником, он дневал и ночевал на территории. Что интересно, уже став руководителем, не перестал самостоятельно ловить «злодеев». Да и грех был бы Макарову не использовать собственный оперской фарт, которым его щедро наградил кто-то на небе.

Чтобы проиллюстрировать слова старшего коллеги Макарова, приведу один случай с Алексеем, который произошёл буквально месяц назад (и случай этот мне тоже стал известен от другого человека — от героини наших прошлых публикаций, оперативника из Внуково Людмилы Скуратовой). На дежурстве Макаров был тогда ответственным от руководства. Поступило сообщение о ножевом ранении. А точнее — о трёх ножевых в горло пострадавшему. Что-то не поделили между собой находящиеся в одной компании два сорокалетних мужика. Нападавший с места скрылся, не оставив никаких зацепок, кроме имени да телефонного номера.

Разумеется, наивно было думать, что преступник сидит и ждёт звонка с вызовом от правоохранителей. Но тут Макаров наудачу звонит «приятелю Володе». «Брось, старик, забыл, что ли?! Это ж я, Алексей, праздник отмечали вместе!»

«Володя» начинает что-то припоминать и наконец «вспоминает». Только сообщает, что сейчас очень занят, спешит — «накосячил», зарезал друга и срочно валит из Москвы.

— Да ладно, ну и дела! Хорошо, давай пересечёмся, перетрём по-быстрому, тема есть. Может, и помогу чем. Ты где?

Тот сообщает, что на автобусе едет на станцию — сесть на Калужскую электричку.

Макаров вычисляет автобус, берёт с собой Людмилу Скуратову, вместе они садятся в машину и летят за автобусом. Чтобы на остановке «поприветствовать» беглеца.

— Да, чётко ты меня развёл, — только и смог отреагировать подозреваемый при неожиданной встрече. Сопротивляться не стал и позволил вывести себя из салона.

О подобных этому случаях оперского «озарения» Макарова поведал в своём рассказе и Кузнецов. Но, как известно, удача приходит не к каждому, а лишь к тому, кто своим трудом подготовил дня неё почву.

Разумеется, главная заслуга здесь принадлежит особенностям характера, но и образование не подкачало. Вначале Алексей окончил Московскую специальную среднюю школу милиции (по специальности ОРД), затем — Московский институт при Министерстве юстиции.

Залогом успешной работы подполковника Макарова является его коллектив. Люди в основном опытные и укоренённые в оперативной службе. Поэтому текучки в отделении уголовного розыска нет, коллектив слаженный и хорошо сработанный.

Помимо коллег опорой подполковнику Макарову служит его семья. Если в тексте предыдущей публикации указывалось, что Алексей «женат, воспитывает сына», то теперь — «женат, воспитывает двух сыновей». Загадывать, кем они станут, пока рано, но если в профессии реализуют себя с таким же стопроцентным попаданием, как и отец, мир вокруг станет чуточку лучше.

Артём КИРПИЧЁВ,
фото
Александра НЕСТЕРОВА

ЕСТЬ ТАКАЯ СЛУЖБА

СЛЕД ПРЕСТУПЛЕНИЯ

Эксперт 2-го отдела (специальных экспертиз и учётов) ЭКЦ УВД по СВАО капитан полиции Владимир МАКРИДИН поступил на службу в органы внутренних дел в феврале 2007 года. Начинал с должности милиционера патрульно-постовой службы в отделе милиции по охране ВВЦ города Москвы (ныне это ОМВД по обслуживанию ВДНХ).

Затем Владимир Викторович подал документы в Московский университет МВД России (в 2014 году учреждению присвоено имя В.Я. Кикотя). Окончив в 2013 году факультет по подготовке экспертов-криминалистов, Владимир занял нынешнюю должность.

— В милицию я пошёл по стопам отца. Папа долгое время трудился в ППС районного подразделения милиции, стал командиром взвода, а на пенсию ушёл с должности старшего инспектора отдела охраны общественного порядка УВД по СВАО. И произошло это как раз в 2007 году, буквально через пару дней после того, как я сам поступил на службу, — рассказывает мой собеседник. Кроме того, уже на протяжении многих лет и по сей день в управлении на должности бухгалтера работает мама Владимира Макридина.

В обязанности капитана полиции входит выезд на осмотр места происшествия в составе следственно-оперативной группы окружного УВД. Кроме того, Владимир занимается различными экспертизами. Ему часто приходилось выезжать на тяжкие и особо тяжкие преступления, многие из которых надолго оставили след в памяти. Вот один эпизод. Из окна квартиры на пятом этаже жилого дома выпала пожилая женщина и разбилась насмерть. Наряд патрульно-постовой службы полиции незамедлительно прибыл на адрес и обнаружил в квартире пенсионерки мужчину, который оказался знакомым погибшей. Естественно, он автоматически стал подозреваемым в убийстве. Гражданин отнекивался, мол, старушка сама потеряла равновесие и выпала из окна, он к её смерти отношения не имеет, просто в гости зашёл. Погибшая выпала из окна на кухне. Её гость же утверждал, что туда даже не заходил. Однако Владимир Макридин обнаружил возле кухонного окна следы от ботинок, которые, как оказалось, принадлежали этому мужчине. Подозреваемый был задержан. Позже выяснилось, что «яблоком раздора» между злоумышленником и его жертвой стала жилплощадь. Старушка была одинока, и мужчина за ней ухаживал — то за продуктами сходит, то в аптеку. Пенсионерка прониклась к своему «благодетелю» и завещала ему свою квартиру. Однако неблагодарный захотел вселиться побыстрее. Не дожидаясь естественной смерти женщины, негодяй решил помочь ей отправиться на тот свет...

Криминалисты оказываются на местах преступления одними из первых и часто становятся свидетелями человеческого горя. Приходится выезжать на убийства, ДТП с пострадавшими... Сохранять самообладание в таких случаях непросто. Но эксперту нельзя поддаваться эмоциям, ведь необходимо тщательно выполнить свою работу.

— Тогда я абстрагируюсь от происходящего, стараюсь собрать волю в кулак. В голове срабатывает установка, что перед тобой уже не живой человек, ему уже не больно. Теперь это материал, с которым необходимо работать...Так себя настраивать в подобных ситуациях меня научил друг. Когда он получал медицинское образование, то часто бывал в моргах, — делится Владимир.

Капитан полиции рассказывает ещё об одном криминальном происшествии. Это дело было связано с кражей электрокабелей с заводов на территории Алтуфьевского района. Злоумышленник орудовал ночью. Он срезал части провода с целью дальнейшей продажи на металлолом. Места среза и «кусачки», которыми пользовался подозреваемый, были доставлены на экспертизу капитану полиции Макридину. В результате исследования сотрудник заключил, что срезы были произведены именно этим инструментом. Сам задержанный в содеянном сознался.

За годы работы Владимира случались не только серьёзные происшествия, но и курьёзы. Так, благодаря криминалисту Макридину удалось раскрыть эпизоды краж цветочных горшков. Управа одного из районов выставляла перед зданием клумбу, а на этой клумбе была установлена металлическая конструкция, куда крепились горшки. Однажды сотрудники учреждения заметили, что горшки с цветами пропали. На следующий день перед зданием выставили новые цветы, но и они исчезли. Представители районной управы обратились в полицию. В момент совершения очередной кражи экипаж ППСП задержал подозреваемых. Ими оказались подростки. На адрес выехала СОГ, в составе которой как раз был Владимир Макридин. Эксперт сравнил отпечатки пальцев школьников с теми, что остались на горшках, и обнаружил соответствие. За проделки несовершеннолетних хулиганов перед законом пришлось отвечать их родителям.

В завершение нашей беседы интересуюсь у Владимира Викторовича, как он проводит свободное время. Оказывается, что у капитана полиции множество увлечений, среди которых моделирование, рисование, игра на гитаре. Размеренный досуг даёт возможность расслабиться, «переключиться» и накопить силы для нового трудового дня.

Маргарита БОГАЧЁВА,
фото Александра КУДРЯВЦЕВА

№ 43 16.11 / 22.11. 2021
www.petrovka-38.com
ПЕТРОВКА 38

«НАС НАДЕЛЯЛИ ОТВЕТСТВЕННОСТЬЮ»

К славной плеяде муровцев, известных громкими раскрытиями резонансных преступлений, принадлежит Алексей СИДОРОВ. Уже четверть века ветеран находится на заслуженном отдыхе и в последнее время избегает суеты и публичности. Но для читателей нашей газеты он сделал исключение, хотя разговор состоялся не сразу.

Алексей Николаевич Сидоров

В начале беседы я попросил Алексея Николаевича вспомнить период, когда он только пришёл на работу в МУР. И обстоятельства начала его работы оказались очень интересными.

Алексей Сидоров окончил среднюю школу милиции в 1976-м, но ещё годом раньше был направлен в МУР на стажировку. Попал в отдел по раскрытию мошенничеств. И буквально первое же задание, которое доверили молодому стажёру для самостоятельного выполнения, оказалось связано с громким именем в преступном мире — Вячеславом Иваньковым (Япончиком).

Буквально накануне Япончик с подельниками предпринял попытку вооружённого ограбления. Милиционеры пытались его задержать, прострелили все четыре колеса бандитских Жигулей. Но Япончик на пробитых скатах ушёл от погони. И след его временно был потерян.

Стали устанавливать актуальные связи. Вычислили, что вполне ожидаемым было появление Япончика у одного ближайшего друга. Из всех зацепок доподлинной была одна: жена этого друга работала в одном из подмосковных детских санаториев. Стажёру поручили установить место нахождения этой женщины. Да, с позиций современного читателя такое задание может показаться чересчур сложным для малоопытного парня, но полвека назад людей наделяли большей ответственностью.

Алексей Николаевич рассказывает:

— Стал я день за днём объезжать все установленные санатории и дома детского отдыха в Подмосковье. Машины у меня, разумеется, не было, по утрам отправлялся в путь по области на электричках да автобусах. И наконец в одном из адресов нашёл-таки нужную женщину.

В те времена у нас не было в достатке не только машин, но и обычных стационарных телефонов. Я отправился на железнодорожную станцию этого посёлка и позвонил оттуда к себе в отдел. Нашёл, мол, что дальше делать? Мне сказали: сиди — жди. Раз сказали, сижу — жду.

Долго ли, коротко ли, подходит ко мне компания. Во главе — какой-то парень. По виду — из местных, слегка блатного вида. Чего тут высиживаешь, кого пасёшь, спрашивает. Вали, мол, отсюда. Меня задело, я весь напружинился и включил «ответку»: «Хочу и сижу, ты кто такой, чтобы мне указывать?!»

Ну, они увидели мой норов, поняли, что даже если и испугался, виду не подал. И говорят: «Привет тебе от Шестопалова». А Шестопалов был заместителем начальника моего отдела, он-то меня на задание и направил.

Оказалось, эти парни — из «наружки», срочно снаряжённой по моему сигналу. Уже на правах сослуживцев мы вместе отправились на место обнаружения «объекта». Там я им всё показал-рассказал, сдал пост, так сказать. И с осознанием выполненного долга отправился домой.

А когда стажировка закончилась, то мне единственному из десяти молодых стажёров написали в отчёте, что могу работать в главке, непосредственно в МУРе.

Когда я годом позже окончил школу милиции, при распределении оказалось, что непосредственно на Петровке вакантных мест не было. Я проглотил обиду и направился работать в Сокольническое РУВД, в 68-е отделение милиции. Там я добросовестно отработал в течение 5 месяцев. Но всё это время на Петровке обо мне помнили, и как только в 6-м отделе МУРа освободилась должность инспектора, «забрали» меня к себе. Тем более что из Сокольников мне выдали очень хорошую характеристику.

Вёл Алексей Сидоров линию мошенничества. Точнее, занимался расследованиями обманов автовладельцев. Но наибольшую известность он получил после расследования громкого убийства Героя Советского Союза вице-адмирала Георгия Холостякова и его супруги. Погибшая вместе с мужем Наталья Васильевна являлась вдовой прославленного героя новороссийского десанта Цезаря Куникова, после гибели которого вышла замуж за его боевого товарища.

Разумеется, насильственная смерть в центре Москвы столь известной супружеской пары летом 1983 года привлекла внимание не столько общественности (об этом старались особо не распространяться), сколько руководства страны. Поэтому к расследованию были привлечены настоящие профессионалы под руководством заместителя начальника МУРа Анатолия Егорова. Сам же Алексей Сидоров в тот момент являлся старшим инспектором 6-го отдела и был призван возглавить одно из направлений поиска.

Отвлекусь на секунду: самочувствие в момент нашей встречи не позволило Алексею Николаевичу подробно распространяться об этом деле, но детальную картину работы сыщиков позволяют воспроизвести предоставленные им источники.

Поскольку основной ценностью, пропавшей в момент совершения преступления, стал мундир с многочисленными наградами (в том числе со Звездой Героя, редкими и уникальными орденами), то ведущей версией сыщиков оказалась та, что была связана с профессиональными охотниками за наградами.

В разработке оказалась парочка молодых людей (мужчина и женщина), воровавшая у ветеранов боевые ордена и медали. Под видом начинающих журналистов-выпускников МГУ они напрашивались к старикам в гости и во время «задушевных бесед» прикарманивали символы чужой боевой доблести. Коллективными усилиями потерпевших были составлены фотороботы.

Сидоров с коллегами скрупулёзно отработали университетскую журналистскую аудиторию, но нужных людей там обнаружить не удалось.

Зато более перспективным оказался другой след, сформировавшийся как результат агентурной информации: некий «Гена из Иваново» усиленно интересовался контактами земляков, обладавших государственными наградами.

Муровцы выехали в Иваново. Там они перелопатили списки выпускников Ивановского государственного университета и среди его журфаковцев установили-таки человека по имени Геннадий. Сыщики наведались и по адресу старенькой учительницы — кавалера двух орденов Ленина, которая, согласно агентурной информации, в своё время очень интересовала этого самого Гену.

Оказалось, что женщина уже умерла, но её домочадцы установили факт пропажи орденов. Причём незадолго до смерти к учительнице приходили молодые «журналисты» и долго расспрашивали её о славной биографии. На фотографии Геннадия Калинина, продемонстрированной сыщиками, внук покойной уверенно опознал одного из визитёров.

Жена Калинина Инна также отчётливо походила на женский составленный фоторобот. В отличие от своего отсутствующего в городе супруга, она была в пределах досягаемости сыщиков, но, чтобы не спугнуть Геннадия, её пока не трогали.

Расчёт сыщиков на появление мужчины в городе оправдался. Правда, он, как заправский шпион, ухитрился поначалу сбросить с себя наружное наблюдение. Но затем-таки был задержан. Ровнёхонько после выхода из городской бани. Одновременно взяли и Инну Калинину.

Поверхностный обыск задержанного в ивановском УВД ничего не дал, и тогда Алексей Сидоров сам буквально по каждому шву прощупал кожанку, снятую с Калинина. Там, тщательно укрытый за подкладкой, им и был обнаружен орден Красной Звезды. Его номер сыщики тут же передали в столицу, откуда их уведомили, что именно этот орден проходит по одному из эпизодов хищений у ветеранов. Что ж, все нити сошлись.

В ходе обыска в частном доме, принадлежавшем Инне Калининой, нашли некоторые из орденов, принадлежащих вице-адмиралу Холостякову. Более того, там же нашлись и обрывки записей, сделанных «энтузиастами-журналистами» во время бесед с ветеранами, которых они «интервьюировали» и обворовывали.

Разумеется, к проведению мероприятий муровцы привлекали ивановских милиционеров. Увлечённые разглядыванием улик, те упустили ушлую барышню. Делом чести для них стало найти беглянку и реабилитироваться перед московскими коллегами. Была подключена вся местная агентура, и гражданка Калинина была задержана вторично — в квартире у подруги.

Точно так же, как в случае с курткой Геннадия, обыск в доме Калининой был повторён с куда большей тщательностью. Тогда и были найдены некоторые другие награды Холостякова, присвоенные супругами Калиниными. Стоит добавить: уцелевшие. Потому что некоторые они уже продали, а из Золотой Звезды Героя Советского Союза Калинин успел заказать себе «печатку». Символ мужества для него имел лишь цену куска металла.

Следствие собрало достаточное количество улик, и под их тяжестью обвиняемые Калинины признались в совершённых ими преступлениях. В период с 1980 по 1983 годы эта пара совершила, по данным следствия, 39 краж государственных наград в 19 городах СССР, похитив свыше 50 орденов Ленина, несколько Золотых звёзд Героев Советского Союза и Социалистического Труда, десятки других наград. При этом в Калининской области Геннадий Калинин при краже икон убил пенсионерку. Признались они и в убийстве четы Холостяковых.

В тот июльский день Калинины пришли к ветерану и его супруге уже после того, как побывали у них под видом журналистов. Мотивировали повторный визит тем, что хотят уточнить кое-какие детали. Интересовавшими их «деталями» были, конечно же, боевые награды вице-адмирала.

Заподозрившая опасность жена Холостякова попыталась выйти на лестничную площадку, но Калинин не дал ей этого сделать, затолкал в ванную и принесённой с собой монтировкой нанёс несколько ударов по голове, от которых женщина скончалась. Выскочив из ванной, Калинин столкнулся с бежавшим на помощь Холостяковым и тем же образом нанёс удары ветерану, который потерял сознание, упал и скончался от травм. Калинина в это время похитила китель вице-адмирала с наградами.

Череда убийств могла бы продолжиться, если бы преступники знали, что в это время в одной из комнат спала внучка Холостяковых — Наталья. Слава богу, девушку не заметили. Проснувшись, она стала первой очевидицей места жестокой расправы.

Возмездие настигло убийц в 1984 году. Геннадий Калинин был приговорён к высшей мере наказания — расстрелу, а Инна — к 15 годам лишения свободы.

В завершение рассказа вернёмся к биографии самого Алексея Николаевича Сидорова. В отставку он вышел в 1995 году в звании подполковника милиции. Алексей Николаевич с женой Ниной Викторовной, служившей на Петровке в должности заместителя начальника одного из отделов ХОЗУ столичного ГУВД, воспитали детей и радуются внукам. Ну а тем, конечно, есть что перенять у старшего поколения, ведь перед ними — живая история МУРа.

Артём КИРПИЧЁВ,
фото из архива МУРа
и из открытых источников

ГЛАВНОЕ КАЧЕСТВО ЛЕГЕНДЫ...

Легендой называют в УВД по ЮЗАО полковника милиции Александра НЕСТЕРОВА. И вполне заслуженно! Этот энергичный невысокий ясноглазый человек, готовящийся отметить 89-ю годовщину со дня рождения, имеет огромные заслуги перед полицией Москвы. Верой и правдой служил он в правоохранительных органах в течение 36 лет, пройдя путь от постового милиционера до заместителя начальника Севастопольского РУВД. А последние 23 года Александр Фёдорович возглавляет Совет ветеранов управления.

Так уж сложилось, что полковник милиции Нестеров находился в основном на штабных должностях, занимался администрированием, методикой, статистикой, воспитанием личного состава. Но, как гласит известная поговорка, в жизни всегда есть место подвигу. И эта готовность в любой момент выступить на защиту правопорядка, как показывает карьера нашего героя, является самым главным качеством Александра Фёдоровича. Вот несколько малоизвестных страниц его службы.

В далёком уже 1956 году молодой командир отделения 91-го отделения столичной милиции патрулировал одну из улиц Москвы, расположенную на территории современного района Академический. Сейчас эти места заслуженно признаны одними из лучших в столице — здесь много прекрасных улиц, строений, парков и скверов. А в те годы здесь находилось множество рабочих общежитий, в которых проживали разные люди, в том числе склонные к нарушению закона.

Из одного такого места общего проживания прибежали испуганные жильцы и сообщили сержанту милиции Нестерову о чрезвычайном происшествии. Пьяный мужчина, угрожая ножом, захватил и удерживает в какой-то комнате заложников. Александр Фёдорович попросил сообщить об этом в отделение милиции, а сам направился в общагу. Действительно, в одном из помещений барака на втором этаже слышались пьяные угрозы и женские крики. Оказалось, что у некого работяги от непомерного употребления водки «произошло замыкание» — вооружившись ножом, он взял женщину в заложники.

Милицейский патруль подоспел быстро. Сержант Нестеров принял решение отвлечь преступника ударом в окно, а затем быстро войти через дверь и обезоружить его. Один из постовых взял большую палку и нанёс удар по стеклу, которое со звоном рассыпалось, — как задумывалось. Но дальше пошло не по плану. Преступник, услышав звук разбитого стекла, сам открыл дверь и выскочил на коридор. И тут же приёмом самбо был обезврежен.

В том же 1956 году произошёл ещё один «непосредственный контакт» с преступником. И если в первом случае от Нестерова требовалось знание приёмов борьбы, то на этот раз — наблюдательность и оперативность.

Молодой сотрудник 91-го отделения наконец-то получил выходной и решил провести его со своей тётей. Надев гражданское платье, он забрал Наталью Матвеевну, и они вместе поехали на метро в парк культуры. На станции «Курская» пересадка. Перешли на эскалатор, и вдруг Наталья Матвеевна говорит, что из кармана пиджака (тогда были в моде большие накладные карманы) пропал кошелёк.

— Как пропал? — удивился сержант милиции.

— Вот здесь, в кармане пиджака, был пару минут назад...

— А кто рядом стоял, видела?

— Да, рядом крутился вон тот парень!

Нестеров обратил внимание на мужчину, который шёл по эскалатору вверх. Заметив, что им интересуются, тот побежал. Сержант милиции рванул за ним. Выскочили на платформу, где, как обычно в советские времена, прохаживался одетый в броскую форму сотрудник милиции на московском метро.

Увидев его, Нестеров попросил помощи — вдвоём они быстро задержали убегавшего мужчину и препроводили его в отделение милиции. Тот шёл с неохотой, апеллировал к посторонним гражданам — требовал, чтобы отпустили «невиновного человека». Приблизительно так вёл себя вор-карманник Кирпич из кинофильма «Место встречи изменить нельзя», которого блестяще сыграл Станислав Садальский.

В отделение пригласили понятых и стали обыскивать задержанного. Когда сняли с него пиджак, то из рукава выпал кошелёк — тётя закричала: «Вот же он!» Так был задержан вор-рецидивист, который за эту кражу был осуждён на шесть лет.

Приходилось Александру Фёдоровичу бывать во многих ситуациях, связанных с задержанием, точнее обезвреживанием, преступников, но одно событие навсегда осталось в его памяти.

История произошла 2 августа 1974 года. В тот день Александр Фёдорович, являясь начальником отдела административной службы РУВД Черёмушкинского райисполкома Москвы, был ответственным дежурным от руководства управления. Неожиданно в 19 часов 50 минут поступил тревожный звонок: в доме по Херсонской улице некий гражданин Егор Жуков, находясь в нетрезвом состоянии, избил жену, а затем из охотничьего двухствольного ружья ИЖ-58 ранил сына, после чего закрылся в квартире и стал угрожать стрельбой по прохожим из окон.

Как ответственный от руководства, Александр Фёдорович одним из первых оказался на месте преступления. Он распорядился вывести жильцов из ближайших квартир, поставить у всех возможных путей отступления преступника вооружённых милиционеров, оцепить территорию, так как Жуков мог поразить случайных прохожих. Далее сумел организовать отправку раненого парня в больницу. Александр Фёдорович вступил в переговоры с преступником, просил одуматься, но Жуков был в состоянии дичайшей злобы. Вперемешку с нецензурной бранью он угрожал «всех поубивать».

В это время на место происшествия прибыл начальник РУВД полковник милиции Лев Львов, кстати, самый молодой в ту пору в Москве руководитель районного управления МВД. Он был воспитанником МУРа, всеобщим любимцем. Как одному из передовых руководителей, Льву Михайловичу было досрочно присвоено звание полковника милиции. Человек боевой, энергичный и решительный, он принял на себя руководство операцией по обезвреживанию Жукова.

Естественно, сотрудники могли применить оружие, но стояла задача не уничтожить, а оградить, предотвратить, пресечь противоправные действия гражданина, который, судя по его поведению, уже не отдавал отчёта своим действиям. План был таков: часть сотрудников, возглавляемых Нестеровым, начнёт демонстративное (с битьём стёкол и шумом) проникновение в квартиру — она находилась на первом этаже. Как только Жуков отвлечётся на шум, группа захвата ворвётся через дверь и обезвредит преступника.

По сигналу Нестеров стал быть стёкла в окне на кухне, создавая шум, и громко кричать: «Сдавайся, бросай ружьё! Руки вверх! Лицом на землю!» В это время группа, возглавляемая полковником милиции Львовым, сломала дверь и ворвалась в квартиру. Увы, как выяснилось, план не сработал. Преступник, видимо, был очень пьян, плохо реагировал на внешние раздражители — он не пошёл на кухню, на шум разбитого окна. Когда же полковник Львов с сотрудниками группы захвата ворвался в прихожую, Жуков находился в ней и держал оружие на изготовку. Он разрядил ружьё в Льва Михайловича, который, как и подобало командиру в опасной обстановке, шёл первым. Львов был тяжело ранен. Шедший позади участковый уполномоченный из своего табельного оружия ранил Жукова, который вскоре умер.

К сожалению, ранение полковника Львова оказалось несовместимым с жизнью. Более шести часов медики спасали отважного милиционера, но в 5 часов утра сердце начальника РУВД Черёмушкинского райисполкома перестало биться. Подвиг Льва Михайловича был высоко оценён советским правительством, он посмертно был награждён орденом Красного Знамени.

Полковник милиции Лев Михайлович Львов похоронен на Даниловском кладбище. В Юго-Западном административном округе столицы в его честь была названа улица и установлена мемориальная доска (материал на стр. 2). В настоящее время Александр Николаевич и возглавляемые им ветераны УВД произвели реставрацию мемориальной доски, и в преддверии Дня сотрудника органов внутренних дел Российской Федерации состоялось её открытие.

«Зорки и бдительны — закона хранители» — такова народная мудрость о наших правоохранителях. Жизнь и служба полковника милиции Александра Нестерова полностью соответствует приведённому афоризму. Кем бы ни приходилось ему трудиться, в нужную минуту он оставался воином правопорядка, всегда был готов противостоять нарушителям закона и вступал в решительную схватку с преступниками.

Владимир ГАЛАЙКО,
фото Александра КУДРЯВЦЕВА
и из архива Александра НЕСТЕРОВА

№ 43 16.11 / 22.11. 2021
www.petrovka-38.com
ПЕТРОВКА 38

В МОСКВЕ БЕЗ ДОКУМЕНТОВ ШВАХ

В истории Москвы 1865 год отмечен несколькими событиями. Во-первых, в Белокаменной появились газовые фонари уличного освещения. Во-вторых, московским военным генерал-губернатором стал князь Владимир Андреевич Долгоруков. Любимец москвичей, он будет занимать этот пост более четверти века и до наших дней останется рекордсменом пребывания в должности за всю историю московских градоначальников, а население Москвы за эру его правления увеличится в три раза. И ещё одно знаменательное событие тех дней — цензурная реформа: указом императора Александра II в стране введены серьёзные цензурные послабления. Отныне газета «Ведомости московской городской полиции» стала выходить без цензорской визы.

УТРАЧЕНЫ ДОКУМЕНТЫ

В новогодних номерах «Ведомостей московской городской полиции» 1865 года читатели нашли как поздравление от имени москвичей императора и его царственной семьи, так и благодарственное письмо москвичам от самого Александра II за поздравление и выражение верноподданических чувств. И хотя издание имело статус официального, в нём, как всегда, отводилось многое и мирским делам. Например, объявления о различных развлечениях на праздничные дни: Москва хлебосольная, куча ресторанов приглашает к себе отобедать — у кого с хором цыган, у кого с заморскими артистами. Газета пестрит зазывными приглашениями: и катания с гор, и заезжие цирки, и заморские фокусники.

Впрочем, несмотря на праздники и различные сопутствующие развлечения, редакция не забыла не только об обычных делах и заботах москвичей, но и об административных коллизиях. Поводы к тому были. То ли праздничная суета на горожан повлияла, то ли просто совпало, но именно в первых номерах наступившего 1865 года газета публикует довольно длинный список граждан, которые либо потеряли свои документы, либо они были похищены. Вопрос и по тем временам вполне серьёзный — по чужим документам мог проживать и скрываться кто угодно, и деньги иной мошенник в банке получить, и даже жениться, и всякими воспользоваться. Посему читал народ опубликованные списки с особым вниманием и интересом: «Московская управа благочиния (читай — управление полиции) сим объявляет во всеобщее сведение, что нижепоименованными лицами утрачены разные документы и виды». А потерянные документы действительно были самые разные, как и разное социальное положение растерях. Вот выдержки из списка, кем что утрачено: «Крестьянином Трофимом Ефимовым, билет на прожитие, выданный из Безобразовского волостного правления Смоленской губернии Павловского уезда 15 октября 1864 года». Или: «Майоршею Федосьею Михайловною Епишерловой, духовное завещание умершей поручицы вдовы Пелагеи Фофоновой, писанное 1832 года октября 15 на движимые имения». Или: «Московским купцом Иваном Баевым, свидетельство на прожитие, выданное из московской купеческой управы 27 декабря 1863 года за № 4558 и таковое же из Богородской Думы». Или: «Московской купчихою Авдотьею Михайловною Павловой, контрамарка, выданная из питейно-акцизного правления 16 декабря 1864 года за № 1565 на получение патента на питейный дом». На всякий случай в конце списка значилась приписка: если, мол, кто вдруг найдёт эти чужие документы — милости просим, приносите эти находки в полицейское управление. Судя по тому, что и в последующем подобные списки регулярно публиковались в газете, кто-то нет-нет да и приносил подобные находки в полицию, а счастливчикам, кому эти бумаги возвращали, оставалось только от души благодарить газету «Ведомости московской городской полиции». Ведь возвращение некогда утраченных документов означало одно: гражданину теперь не придётся терять время и деньги на бюрократическую волокиту по восстановлению казённой бумаги.

Александр II

ВѢДОМОСТИ МОСКОВСКОЙ ГОРОДСКОЙ ПОЛИЦІИ.
№ 6.
ЧАСТЬ ОФФИЦІАЛЬНАЯ.
МЕБЕЛЬ.
СЛУГА

В Москве того времени не было бюро находок, так что полиция отчасти взяла эту роль на себя. О потерях и ранее сообщалось в газетной рубрике «От полиции». То чужой орден найдётся, то вексель, а то даже офицерская шпага. Находки были настолько разнообразны, что читателям оставалось только удивляться: «Ну, скажите, как это можно было в театре забыть соболью шубу?»

НЕИЗВЕСТНЫЙ БРОДЯГА

В представлении многих наших современников о жизни в тогдашней Москве работа полиции была ограничена весьма скромным кругом обязанностей, не говоря уже о проведении расследований. Однако это не так. Взять хотя бы истории с пропажей людей или убийствами. Каждый такой трагический случай подлежал тщательному расследованию, даже если пострадавший был простолюдином. Во избежание ненужных слухов и для опознания жертв газета теперь публиковала по возможности исчерпывающие подробности: «7 января утром вице унтер-офицер (Яузской части) Миков, проходя по участку, увидел лежащую на тротуаре подле ограды церкви Св. Николая (что в Кошелях) в бесчувственно пьяном виде неизвестного звания женщину, одетую в тёмном ваточном пальто и ситцевом платье, поднял её и на извозчике доставил в частный дом (отдел полиции), где она оказалась уже мёртвою. Приметы ея: лет 50, роста 2 аршина, 4 верш., телосложения средняго, волосы на голове русые с проседью, лицо чистое, глаза серые, нос прямой. По осмотру врача на теле неизвестной никаких знаков не было; предписано тело её вскрыть, а об открытии ея звания и причины смерти назначено следствие».

Судя по сообщениям, которые публиковала газета «Ведомости московской городской полиции» в «Дневнике происшествий», сотрудники полиции не только несли свою службу добросовестно, но и каждый на своём участке знал все особенности территории до последнего камушка, что позволяло выявлять самые разные преступления. Примером тому может служить напечатанный в газете сюжет о рецидивисте и лошадином «автоугонщике», в котором журналисты приводят все подробности задержания преступника-конокрада: «3 января поздно вечером полицейский унтер-офицер Петров, заметив у питейного дома (Сущёвская часть, 3 кварт.) легкового извощика, стоявшего с привязанной сзади саней лошадью в одном хомуте, подошёл к нему и на вопрос, зачем привязана лошадь, получил от извощика ответ, что какой-то неизвестный ему человек, ведший в руках эту лошадь, нанял его довезти до Овсяного рынка и, привязав лошадь, отправился в кабак. Петров выждал выхода из кабака человека этого и на вопрос, его ли эта лошадь, получил утвердительный ответ, который слышали извощики и ночной сторож, безсрочно отпускной рядовой Семёнов; когда же Петров приглашал неизвестного в контору надзирателя, то он, упорствуя в том, отказался от принадлежности ему лошади. Представленный в полицию неизвестный назвал себя крестьянином Рязанской губернии Пронского уезда села Полянок Козьмою Семёновым, показав при том, что ему 31 год, был под судом по подозрению в делании фальшивой монеты и 6-ть месяцев содержался в тюремном замке; в настоящее же время, проживая в доме Прохорова (Яузская часть, 5-го квартала), занимается подёнщиною работою. По показанию этому Семёнов был отправлен для удостоверения звания, но оказалось, что он не только не жил в доме Прохорова, но и подлинность его звания его никто удостоверить не мог. Неизвестный арестован при частном доме, а об оказавшейся при нём лошади и о подлинности его звания назначено произвести следствие». Любопытно, что информация об этом случае в газете помещена под заголовком «Бродяга».

ВЪ МУЗЫКАЛЬНОМЪ МАГАЗИНѢ
А. ГУТХЕЙЛЬ.
ДЕНЬГИ
ОТЪ РЕДАКЦІИ
ОБОИ
ДѢТСКІЯ ПЛАТЬЯ
МЕБЕЛЬ

От пристального взгляда полиции преступникам в Белокаменной сложно было укрыться, так что воров с поличным брали в самых неожиданных местах. Один из опубликованных сюжетов рассказывает о поимке карманника в ходе похорон на кладбище: «Во время похорон тайного советника Овер на немецком кладбище взят там подозрительный человек и при обыске найдены при нём: 4 полотняных носовых платка, из коих один с меткой «М.А.», а другой «А.О.», брошка овальной формы из каменного угля в оправе италианской бронзы, красный бумажный платок, перчатки шленской шерсти и памятная книжка, а в ней два кредитных билета».

О ПАСПОРТАХ И ВИДАХ НА ЖИТЕЛЬСТВО

Как известно, в 1861 году в России было отменено крепостное право, но это вовсе не означало, что каждый теперь мог жить где хотел и ни к кому не был приписан. Империя желала знать, где сколько людей живёт хотя бы для того, чтобы они вовремя платили налоги. Да и для работы полиции это было необходимо — как для борьбы с бродяжничеством, так и для раскрытия преступлений и поиска преступников. Поэтому к паспортному режиму и тогда было особое отношение. В 1865 году в газете «Ведомости московской городской полиции» было опубликовано важное правительственное сообщение — «О приписке бывших дворовых людей». В документе отмечалось, что «бывшие дворовые люди, не воспользовавшиеся представленным им ст. 27 полож. О дворовых людях правом избрания рода жизни и никуда не приписавшиеся к 19 февраля 1865 г., должны после этого считаться окончательно приписанными к местам настоящего временнаго их причисления». Ясное дело, большинству освободившихся крестьян выбирать было не из чего — они как жили в своих деревнях, так и остались в них жить. Правда, в связи с крестьянской реформой в России появилась часть крестьян, всё-таки отправившихся в чужие края в поисках новой жизни. Насчёт таких странников пункт второй документа гласил: «Те из бывших дворовых людей, никуда не приписавшихся к 19-му февраля 1865 года, которые проживают не в тех городах и волостях, куда они причислены, обязаны сами обратиться в городские думы, ратуши или волостныя правления мест их временного причисления для окончательных видов на жительство». В документе особо предупреждались желающие игнорировать данное правительственное требование: если они в течение шести месяцев не получат официальный вид на жительство, то «подвергнутся взысканиям, установленным в Законодательном уставе о паспортах для лиц беспаспортных». Словом, в Москве и тогда жить без документов было просто швах.

ТРАГЕДИЯ ЦЕСАРЕВИЧА

В том году в России случилась трагедия, от которой содрогнулась вся держава. Старший сын Александра II цесаревич и великий князь Николай Александрович являлся наследником престола, ему прочили большое будущее, он обещал стать самым образованным и либеральным российским монархом. В 21 год он отправился в поездку за границу и скоропостижно скончался в Ницце от туберкулёзного менингита. «Ведомости московской городской полиции» отозвались целой серией скорбных материалов на эту тему. Особенно поразят нашего современника опубликованные в газете медицинские и анатомические подробности как развития болезни, так и акты по результатам вскрытия. Исследование болезни и вскрытие тела проводили главные российские медицинские светила, в том числе великий хирург Николай Иванович Пирогов. Во избежание кривотолков и сплетен читателя «Ведомостей московской городской полиции» знакомили с мельчайшими деталями вскрытия, от которых у неподготовленного человека и сейчас мурашки побегут по коже: «На основании мозга студенистый выпот, под мутною и утолщённую паутиною оболочки мозга, занимающий всё пространство, между продолговатым мозгом и скрещиванием зрительных нервов; мозговая мякоть пропитанная и разрыхлённая влагою...»

Как известно, вместо скоропостижно скончавшегося Николая Александровича на российский трон в дальнейшем взойдёт его брат —Александр III, который впоследствии назовёт своего старшего сына в честь умершего цесаревича также Николаем. А ещё через 26 лет этот мальчик станет российским императором Николаем II.

Александр ДАНИЛКИН,
фото автора,
иллюстрация из открытых источников

300 лет Московской полиции

ВО ГЛАВЕ С БОРОДОЙ

К истории ГУ МВД России по г. Москве

В будущем году московская полиция отметит трёхсотлетие. За три века её истории произошло много разных важных событий. Но одно из них является особой вехой — это учреждение в ночь с 3 на 4 ноября (с 16 на 17 по новому стилю) 1917 года Временным революционным комитетом и Московским советом рабочих и солдатских депутатов Комиссариата по гражданской части Москвы. Вновь созданному комиссариату было поручено руководить охраной правопорядка в городе — оттого 17 ноября считается днём образования ГУВД города Москвы (московской милиции).

Во главе комиссариата находился Михаил Иванович Рогов (настоящая фамилия Иванов). К сожалению, мы слишком мало знаем об этом человеке.

Михаил Рогов родился в 1880 году в селе Сташина Слобода Борисоглебского уезда Тамбовской губернии. В 5 лет осиротел — умер отец. С малых лет пришлось работать. Рано увлёкся коммунистическими идеями. Очень хотел учиться, но не было денег.

Родственник из Серпухова Александр Кирсанов оплатил его учёбу на юридическом факультете Московского университета. Но со второго курса Рогов был отчислен за участие в студенческих сходках. Он вёл в Москве большую подпольную работу. В период Первой русской революции в 1905 году стоял на баррикадах Красной Пресни. Активно занимался большевистской пропагандой, работал в журнале «Мысль». Был арестован и отправлен в ссылку. Времени не терял, после возвращения экстерном сдал экзамены за юридический факультет Московского университета, после чего трудился конторщиком на заводе «Динамо» в Москве. С наступлением революционных событий в стране работал в Московском совете рабочих и солдатских депутатов и в Центральном бюро профсоюзов.

4 ноября 1917 года «Известия Военно-революционного комитета» напечатали объявление: «Комиссар по гражданской части г. Москвы М.И. Рогов приступил к исполнению своих обязанностей. Канцелярия открыта ежедневно с 1 до 4 часов». Несмотря на указанные цифры, Михаил Иванович находился на своём рабочем месте постоянно, о чём вспоминали старые большевики. Это было непросто. Новая власть разместилась в здании бывшего градоначальника, которое очень пострадало во время октябрьских боёв восставших и сторонников Временного правительства. Громадные окна были разбиты, отремонтировать их было затруднительно, и Михаил Иванович приказал поставить свой рабочий стол прямо на лестничной клетке. Сам же работал, сидя в пальто и шапке, — холод пробирал до костей. Надо заметить, что работа в таких условиях сказывалась на здоровье, он часто болел.

Американский журналист Джон Рид в своей знаменитой книге «Десять дней, которые потрясли мир» так описал Михаила Ивановича: «В углу за письменным столом сидел Рогов, с умным лицом, в очках и чёрной рабочей блузе».

После завершения работы в гражданской части Москвы Михаил Иванович трудился на важных экономических постах — был заместителем народного комиссара финансов СССР, председателем Государственной плановой комиссии при Экономическом совете РСФСР (прообраз ГОСПЛАНа), председателем Бюджетной комиссии ВЦИК.

Михаил Рогов ушёл их жизни в трудном для нашей страны 1942 году. Похоронен на 1-м участке Новодевичьего кладбища.

...В первый день своей работы на посту начальника столичной милиции Рогов издал приказ, в соответствии с которым все милиционеры и служащие комиссариатов, признавшие Советскую власть, с 5 ноября должны были приступить к исполнению своих обязанностей. Своим примером Рогов показывал, как нужно работать на благо трудового народа. Он занимался всеми проблемами, которые «подбрасывала» жизнь, будь то заготовка топлива, ремонт дорог и улиц, продовольственное снабжение города. Никому не отказывал в помощи, поэтому все в трудную минуту спешили заглянуть к Бороде. Так Рогова прозвали за самую приметную деталь на его лице — густую бороду.

Кроме того, 14 ноября 1917 года Моссовет для оказания помощи Рогову принял постановление о создании Совета милиции, подчинявшегося комиссару по гражданской части. Совету предписывалось наладить работу милицейских комиссариатов Москвы и укрепить их проверенными кадрами. Все организационные вопросы приходилось решать в процессе работы по наведению революционного порядка.

Выделялись подотделы: гражданский руководил уголовно-розыскной милицией, арестными домами, столом приводов, адресным столом, архивом, канцелярией, юридическим отделом, типографией; выделился отдел наружной службы, руководивший всеми комиссариатами милиции и пожарными командами Москвы. Заведующие районными административными отделами назначались советами рабочих и солдатских депутатов. Низовое звено — участок во главе с участковым начальником с подчинением ему милиционеров и старших милиционеров.

В архивах можно найти материалы, рассказывающие о первых днях столичной милиции и о том, какой вклад в её деятельность вносил Михаил Иванович, который к тому же являлся главой администрации всей Москвы. Не случайно он вошёл в историю ещё и как Красный градоначальник.

Так с какими же нарушениями пришлось бороться молодой московской милиции? Во-первых, с незаконными обысками. Различные авантюристы и провокаторы устраивали обыски по фальшивым ордерам в учреждениях и квартирах и изымали ценности.

В этой связи 4 ноября Президиум Моссовета утвердил приказ комиссара по гражданской части Рогова о борьбе с изготовлением фальшивых печатей. Кроме того, 13 декабря Моссовет поручил Рогову совместно с Юридической комиссией разработать инструкцию районным советам по производству обысков и арестов. 6 января 1918 года было издано постановление Президиума Моссовета, в котором перечислялись учреждения и лица, имевшие право выдавать ордера на обыск.

Президиум Моссовета обязал учреждения, имевшие разрешение на обыски, опубликовать номера дежурных телефонов, чтобы население могло навести нужную справку, а районным советам — указывать фамилии лиц, чья подпись должна быть в ордере на право обыска.

Во-вторых, решительные меры были приняты по пресечению скупки краденого, воровства, изготовления и хранения спиртных напитков, азартных игр. 4 декабря 1917 года Президиум Моссовета принял постановление, обязывавшее комиссара по гражданской части издать приказ о том, что виновные в спаивании будут подвергнуты аресту, рестораны, чайные, трактиры, в которых имеются изготовленные для продажи спиртные напитки, будут закрываться, а имущество их будет конфисковано.

А через несколько недель Моссовет признал «необходимым для борьбы со скупкой краденого и воровством издать обязательное постановление от имени комиссара по гражданской части, что в случае обнаружения скупки краденого владельцы лавок будут арестовываться, имущество их конфисковываться и лавки закрываться».

Кроме всего прочего, Рогов много внимания уделял очистке рядов правоохранителей. Согласно его приказу лица, служившие ранее в царской полиции, сразу, без всякого ограничения подлежали увольнению. Из милиции и уголовного розыска исключались также недисциплинированные, недобросовестные работники. К примеру, в результате проверки несения постовой службы милиционерами на территории станции Москва-Николаевская (товарная и пассажирская) в ночь с 29 на 30 марта 1918 года были уволены 32 человека.

...В середине 1918 года, 14 июня, Комиссариат по гражданским делам был преобразован в административный отдел Московского совета, во главе которого находился всё тот же Рогов. Борода продолжил своё служение закону и порядку.

Владимир ГАЛАЙКО,
фото из открытых источников

ПРОГУЛКИ ПО СТАРОЙ МОСКВЕ

Стоит лишь внимательно приглядеться

Как она, улица, будучи продолжением Маросейки, стала называться Покровкой? Своё новое название эта местность получила по старинной церкви, воздвигнутой в районе Ильинских ворот в честь праздника Покрова Пресвятой Богородицы, празднуемого 1 (14) октября. И улица, идущая на северо-восток от Маросейки, стала Покровкой.

Палаты Юсуповых в Большом Харитоньевском переулке

Многие читатели, наверное, помнят телефильм Михаила Казакова «Покровские ворота». Именно здесь жили герои фильма — Костик, Маргарита Павловна и Лев Евгеньевич Хоботовы, куплетист Аркадий Велюров, гравёр Савва. Эпоха московских коммуналок, уходящая в безвозвратное прошлое. А оно было довольно интересным...

Когда на рубеже XVI—XVII веков славный московский зодчий Фёдор Конь на месте нынешнего Бульварного кольца традиционно воздвиг стены Белого города (оттого маленькая улочка близ театра «Современник» именуется Белгородским проездом), здесь прорубили ворота. Церковь снесли ещё до пожара 1812 года, а название как улицы, так и площади, образовавшейся на месте ворот, осталось.

Под надёжной защитой Белого и Земляного валов (на месте нынешнего Садового кольца) здесь расположились дворцовые слободы. Не обошли стороной Покровку и аристократы. Самое известное здание — палаты князя Григория Юсупова (Большой Харитоньевский переулок, 21). Пожалуй, по красоте, насыщенности архитектурными элементами и богатейшему прошлому этим палатам мало равных в столице. Так, нижняя правая часть дворца связана с именем Ивана Грозного, по приказу которого якобы здесь воздвигли охотничий замок и прорыли потайной ход (таким уж подозрительным был царь) из самого Кремля. В том же месте находится уникальная односводчатая парадная палата площадью более 170 квадратных метров. Остальные строения появились под конец XVII столетия. Они выполнены в характерном для тех времён стиле «московское барокко» — расписанные, украшенные изразцами теремки с островерхими крышами. Владели этим «домом-конфеткой» поначалу «птенцы гнезда Петрова» — вице-канцлер Пётр Шафиров, управляющий Тайной канцелярией Пётр Толстой, секретарь Александра Меншикова Алексей Волков. Однако в жесточайшей борьбе, развернувшейся у опустевшего после смерти царя-реформатора трона, все они сгинули в ссылках. А палаты перешли на 190 лет в собственность рода Юсуповых. В самом конце позапрошлого столетия их обнесли удивительной по красоте кованой решёткой, выполненной ярославскими мастерами.

Юсуповские покои интересны не только своей неповторимой архитектурой. В одной из пристроек в 1801—1803 годах квартировал отставной майор Сергей Львович Пушкин, отправлявший в сад погулять с няней своего сына Сашу — будущего великого поэта. А соседний дом, также принадлежавший княжеской фамилии, сменил немало «профессий» — был театром, мастерскими для малоимущих, учебно-производственным комбинатом.

А вот знатнейший род Апраксиных обосновался непосредственно на Покровке (здание 22). Довольно редкий для Москвы дом в стиле елизаветинского барокко (некоторые исследователи за специфическую форму фасада называют его комодом, а другие — Зимним дворцом в миниатюре) неизвестный зодчий построил в 1766 году. Дворец затем перешёл к не менее знатным Трубецким, в пореформенную эпоху был отдан под гимназию, воспитавшую таких прославленных людей, как Константин

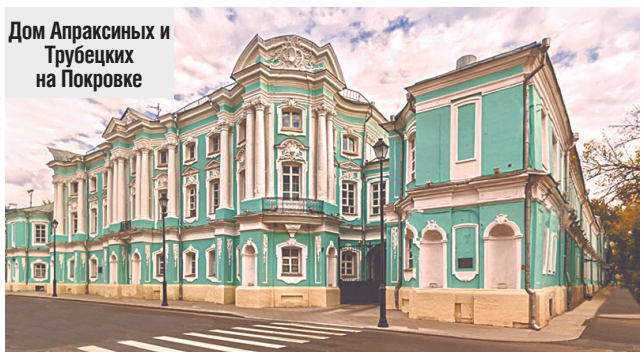

Дом Апраксиных и Трубецких на Покровке

Станиславский, Сергей Соловьёв, Алексей Ремизов, Николай Жуковский.

Помните, чем заканчивается фильм «Покровские ворота»? Его герои внезапно попадают из 50-х годов в Москву 80-х. Неспроста Покровка и её окрестности без всякой машины времени способны перенести любознательного прохожего на 100, 200 и даже 300 лет назад. Стоит лишь внимательно приглядеться.

Подготовил Эдуард ПОПОВ,
использованы материалы москвоведа Александра ЛАЗАРЕВА,
фото из открытых источников

№ 43 16.11 / 22.11. 2021
www.petrovka-38.com
ПЕТРОВКА 38

ПДД ДЛЯ ИНТЕРНЕТА

Помните про знаменитое восстание луддитов из школьной программы? Недовольные тем, что их ручной труд заменили машины, британские ткачи в 1811 году в пух и прах разгромили тысячи ткацких станков, разрушили десятки фабрик. Чем это закончилось? Технический прогресс пошёл дальше, а луддитов приравняли к опасным преступникам и безумцам. Та же аналогия напрашивается и в отношении противников современного интернета, требующих уничтожить это «зловредное изобретение человечества». Да только вряд ли уже получится: виртуальная реальность, похоже, всерьёз и надолго вошла в наш быт. А что у этой новой реальности есть свои плюсы и минусы — это тоже факт. И минусы чаще всего затрагивают самую незащищённую часть общества — наших детей. К таким угрозам на большой виртуальной дороге мы оказались не очень-то и готовы.

ПОРА ЗАЩИЩАТЬСЯ

Если верить подсчётам социологов, то среднестатистический землянин сегодня проводит в интернете около ста дней в году. Плюсы интернета всем известны — новые возможности, новые услуги, новые инструменты для общения за тысячи километров. Хоть с Америкой, хоть с Австралией — пожалуйста. Нечего и говорить: интернет — отличная вещь. Большая часть пользователей интернета — молодёжь и подростки. Статистика подтверждает: более 80 процентов российских подростков имеют свой профиль в соцсетях. Вот только недаром же интернет называют ещё и мировой паутиной: пользователя затягивает туда с головой. И далеко не всем удаётся вовремя из этой паутины выбраться. Влияет всемирная сеть даже на демографию: за последние десять лет в мире на 10 процентов увеличилось количество «семей», состоящих из одного человека — вечера с компьютером-то веселее. О том, какие опасности подстерегают в мировой паутине самую уязвимую часть общества — детей, — человечество пока только начинает всерьёз задумываться. Проблема всемирная. И, к сожалению, пока можно считать пророческими слова английской чиновницы Элизабет Денхэм: «Мне кажется, будущее поколение сильно удивится, узнав, что мы даже не пытались защитить детей в сети». Так от чего же нужно срочно защищаться и защищать детей в сети?

НЕЖЕЛАТЕЛЬНЫЙ КОНТЕНТ

Первая интернет-опасность (именно это почему-то обычно чаще других приходит в головы родителей) — нежелательный контент. Порнография, сцены насилия, группы смерти, продажа наркотиков и оружия, пропаганда терроризма — конечно же, всё это явное сетевое зло, опасность для ребёнка. Но от всего оного контента (тоже мне новость!) юных граждан всегда оберегали и по сей день оберегают не только в интернете — детей охраняют даже от надписей на заборе. Более половины всех жителей Земли сегодня живёт в странах, где подобный контент в основном блокируется модераторами и с помощью алгоритмов. В России на сегодняшний день принят целый пакет законов, касающихся работы интернета, в том числе и так называемый закон о суверенном интернете. В текстах законов предусматривается использование фильтра для блокирования нежелательной и опасной информации. В федеральном законе «Об информации, информационных технологиях и о защите информации» есть даже специальная статья 15.1—1 «Порядок ограничения доступа к информации, выражающей в неприличной форме, которая оскорбляет человеческое достоинство и общественную нравственность, явное неуважение к обществу, государству, официальным государственным символам Российской Федерации, Конституции Российской Федерации, или органам, осуществляющим государственную власть в Российской Федерации». Словом, тут всё ясно как день: с нежелательным (особенно для детей) контентом будем бороться, инструменты для этого есть, желание общества и прежде всего родителей — тоже есть. Может, на этом пора успокоиться? Не стоит: полностью отфильтровать нежелательную информацию пока не удаётся, поскольку обнаруживаются всё новые непредвиденные угрозы, а компьютерные виртуозы находят всё новые пути для обхода фильтров.

ВТОРОЕ ДНО

К сожалению, явными минусами в плане опасности для подрастающего поколения дело не ограничивается. Тут есть ещё и «второе дно», о котором поначалу мало чего было известно, а ситуацию обычно оценивали так: ну, сидит ребёнок в компьютере — значит умный, далеко пойдёт. Увы, вскоре специалисты забили тревогу: при чрезмерном увлечении компьютером в неблагоприятных условиях у детей стали возникать зависимость и проблемы с психикой и здоровьем. К тому же виртуальные образы входили в диссонанс с жизненными реалиями, и у детей появлялись раздражительность и постоянное желание уйти с головой от жизни в мировую паутину. Ну и поскольку организм у детей растущий, то постоянное нахождение в четырёх стенах в скрюченной или неудобной позе стало порождать и искривление позвоночника, и потерю зрения, и даже потерю иммунитета. Да и отрывочное питание фанатов интернета, «кусочничание», потом стало отзываться либо ожирением, либо анорексией.

Однако и на этом набор «интернет-минусов» не заканчивается. И если вам по-прежнему кажется, что «много-много» компьютера для ребёнка — не страшно, то придётся ещё кое-что напомнить. Едва ли не все мы сегодня пользуемся интернетом и наверняка замечали, что там то слово «корова» написано с буквой «а», то в слове «учитель» вместо «е» пишут «и». Правила орфографии и пунктуации интернет-пользователями потихонечку отправляются на свалку. А в целом это называется падением уровня образования и даже невежеством и малограмотностью. Язык Пушкина на глазах превращается в «и так сойдёт». Ну а потом «и так сойдёт» перейдёт и на изготовление деталей самолёта, колёс для автомобилей и затем перекинется на всё... Как говорится, от маленькой свечи вся Москва сгорела.

Между тем юных пользователей интернета ждут и другие серьёзные ухабы на жизненном пути. Помните, какие шокирующие ответы писали в сочинениях на тему «Кем я хочу быть» школьники в девяностых? Напомню: тогда многие девочки-школьницы хотели стать проститутками или просто выйти замуж за любого иностранца, а мальчики мечтали стать рэкетирами, бандитами, банкирами и владельцами казино. Интернет, безусловно, серьёзно изменил предпочтения детей. И нынче вот уже едва ли не большинство юных граждан и гражданок с младых ногтей мечтают стать... блогерами. Да-да, это не преувеличение, многие в России сегодня так думают: ну, чего, работа непыльная, сиди себе дома, пописывай в интернет и зарабатывай деньги — разве плохо? И никаких там грёз про профессии лётчиков, машинистов, а тем более уж токарей и хлеборобов. В лучшем случае мечтают стать веб-дизайнерами. Кто-то, возможно, скажет, что все эти разговоры — обычное брюзжание старших на молодёжь, так всегда было. Тем не менее психологи уже массово бьют тревогу: если так пойдёт и дальше, то страну ожидает кадровый кризис. Ведь успешных блогеров-миллионников — единицы, а желающих занять эту нишу — миллионы! И как когда-то пел Высоцкий про обилие стоматологов: «Где на всех зубов найти? Значит — безработица». Похоже, давно уже пора опомниться и для начала хотя бы заменить такое школьное понятие, как «образовательная услуга», на «воспитание подрастающих поколений». И не только с помощью интернета.

ОПАСНЫЕ НЕЗНАКОМЦЫ

Во всемирной паутине есть ещё одна ловчая сеть, чрезвычайно опасная для детей — речь идёт об опасностях, связанных с проявлениями криминала. Ведь интернет используют не только для того, чтобы узнать, в каком году была Куликовская битва или где находится Тасмания. Современные лиса Алиса и кот Базилио пользуются всемирной паутиной в своих интересах: мошенники, психически нездоровые люди — педофилы и даже маньяки, — кого только нет в этом виртуальном океане информации. Появился даже специальный термин — «онлайн-груминг». Это когда взрослый с недобрыми намерениями пытается втереться в доверие к ребёнку с помощью интернета. Кто-то, возможно, усмехнётся — чушь какая-то, страшилка. Однако факты говорят о другом. В одном из опросов социологов получили такие цифры: 90% московских школьников получали предложения о дружбе от незнакомых людей, 53% эти предложения принимают, 45% готовы встречаться лично. А многие даже ответили так: «А я уже встречался». Безусловно, хороших людей на свете больше, но шанс нарваться на нехорошего незнакомца в такой ситуации всё-таки вполне реальный. Если это обычные мошенники, выманившие у школьника деньги — неприятно, но не так страшно. А вот если взрослый дядя на встрече у фонтана сначала угостит ребёнка мороженым, а потом позовёт к себе домой, например, «посмотреть интересную коллекцию марок» — это уже серьёзная заявка на криминал.

Впрочем, во многих современных интернет-безобразиях нынче, увы, иногда участвуют и сами юные россияне. Речь идёт о кибербуллинге. Несмотря на иностранное название, сущность его давно нам знакома: травля. В данном случае — травля школьника в соцсетях. История эта вроде бы старая — мало ли случаев и раньше было, когда одноклассники до одурения дразнили соседа по парте? Но сейчас это несколько другое. Круглосуточная травля, шантаж и даже угрозы — всё идёт через интернет. Зачастую мучитель выступает инкогнито, представляясь чужим именем, но при этом грозит раскрыть постыдные подробности и угрожает не только жертве, но и его родным, выдвигая самые иезуитские требования. Жертва кибербуллинга, как правило, к родителям за помощью не обращается — стыдно, да и не хочется выносить сор из избы. А в результате — нервный срыв, обострение подростковых комплексов и даже, случается, трагический финал. Ведь далеко не каждый ребёнок способен отнестись к этой истории с юмором, «отшить» интернет-мучителя и дать ему реальный отпор.

И это ещё далеко не все опасности, затаившиеся во всемирной паутине, которые угрожают детям. Однако перегибать палку со страшилками и воспринимать все эти отрицательные особенности как некую неизбежность — тоже не стоит. Нужно просто заранее знать, где можно пройти по «тонкому льду интернета», соблюдая технику безопасности, а куда детям вовсе ходить не стоит. Этому ребёнка нужно научить, как правилам дорожного движения. Насколько известно, сегодня в школах уже начинают проводить такие уроки по технике безопасности в интернете. И законы в отношении интернета теперь появляются всё новые и новые. Словом, свет в конце туннеля есть, вот только детям придётся выучить назубок эти своеобразные ПДД для виртуального мира. И никогда слишком бесшабашно не плутать в дебрях интернета. Он ведь как современная запруженная транспортом скоростная магистраль — на пути всегда полно неожиданностей.

Александр ДАНИЛКИН,
рисунок Николая РАЧКОВА

ЗВЕЗДА СЕЗОНА — ПОЖЕЛТЕВШИЙ ЛИСТ

Марк Лисянский (1913—1993), советский поэт-песенник, родился в Одессе. Стихотворение Лисянского «Моя Москва» было положено на музыку Исааком Дунаевским и с 5 июля 1995 года стало официальным гимном Москвы.

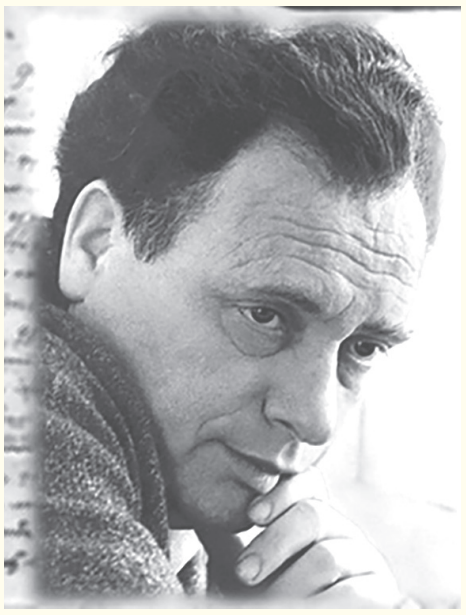

***

Осенние листья шумят и шумят в саду.
Знакомой тропой я рядом с тобой иду.
И счастлив лишь тот, в ком сердце поёт,
С кем рядом любимый идёт.
Пусть годы проходят — живёт на земле любовь.
И там, где расстались, мы встретились нынче вновь.
Сильнее разлук тепло твоих рук,
Мой верный, единственный друг!
В саду опустевшем тропа далеко видна.
И осень прекрасна, когда на душе весна.
Пусть годы летят, но светится взгляд,
И листья над нами шумят.

Юлия Друнина (1924—1991), советская поэтесса, прозаик. В 1941 добровольцем ушла на фронт. Служила сначала в авиаполку на Дальнем Востоке, затем санинструктором 2-го Белорусского и 3-го Прибалтийского фронтов. Демобилизована после ранения. Стихи писала с детства, публиковала с 1945 года.

***

Зима, зима нагрянет скоро,
Всё чаще плачут небеса.
Пошли на приступ мухоморы —
Горит разбойная краса.
С ножом — как тать! — под дождик мелкий
Бреду на поиски опят.
Свернувшись, в дуплах дремлют белки,
Лисицы в норах сладко спят.
Стал молчаливым бор отныне,
И грусть разлита в тишине.
Бреду одна в лесной пустыне,
Кипенья лета жалко мне…
Но вот другое обаянье
Меня в другой берёт полон.
То обаянье увяданья —
Осенний сон, осенний сон…

Константин Ваншенкин (1925—2012), советский и российский поэт, фронтовик. В 1942 году ушёл на фронт. После войны поступил в Московский геологоразведочный институт, но, страстно увлечённый поэзией, перешёл в Литературный институт имени А.М. Горького, который окончил в 1953 году. В семье любили поэзию и часто читали стихи. Наиболее прославили Ваншенкина песни на его стихи «Я люблю тебя, жизнь» (исполненная Марком Бернесом, она стала визитной карточкой как поэта, так и певца), «Алёша», «Вальс расставания»... Лауреат Государственной премии СССР (1985) и Государственной премии Российской Федерации (2001). Издал более трёх десятков книг поэзии и прозы. С 1995 года Константин Ваншенкин получал пенсию Президента Российской Федерации.

***

Сидя в доме у окна,
Наблюдаете оттуда,
Как качается сосна,
И всё шире амплитуда
Колебаний той сосны.
Вы учёная такая.
Дождь шумит не умолкая,
Листья с веток снесены.
Ветер дует тяжело,
Заполняя рябью лужи.
И сквозь мокрое стекло
Я смотрю на вас снаружи.
Мокрых листьев кутерьма,
Ветер, холод, дождь осенний.
В гуще этих отношений
Зарождается зима.

Арсений Тарковский (1907—1989), русский поэт и переводчик с восточных языков. Сторонник классического стиля в русской поэзии. По словам самого поэта, стихи начал писать «с горшка». Однако первые публикации — четверостишие «Свеча» (сборник «Две зари», 1927 год) и стихотворение «Хлеб» (журнал «Прожектор» № 37, 1928 год) — состоялись уже во время обучения на Высших литературных курсах.

Отец кинорежиссёра Андрея Тарковского. Посмертно удостоен Государственной премии СССР.

***

ПЕРЕД ЛИСТОПАДОМ

Все разошлись. На прощанье осталась
Оторопь жёлтой листвы за окном,
Вот и осталась мне самая малость
Шороха осени в доме моём.
Выпало лето холодной иголкой
Из онемелой руки тишины
И запропало в потёмках за полкой,
За штукатуркой мышиной стены.
Если считаться начнём, я не вправе
Даже на этот пожар за окном.
Верно, ещё рассыпается гравий
Под осторожным её каблуком.
Там, в заоконном тревожном покое,
Вне моего бытия и жилья,
В жёлтом, и синем, и красном — на что ей
Память моя? Что ей память моя?

Фёдор Тютчев (1803—1873), русский лирик, поэт-мыслитель, дипломат и чиновник (с 1865 года тайный советник), консервативный публицист.

Пейзажная лирика Тютчева — особая часть русского литературного наследия. Его поэзия на все времена, она находит живой отклик в сердцах читателей, поражает их глубиной образов и неповторимой, философской образностью. Стихотворение «Осенний вечер» — одна из таких жемчужин в творчестве поэта.

***

ОСЕННИЙ ВЕЧЕР

Есть в светлости осенних вечеров
Умильная, таинственная прелесть:
Зловещий блеск и пестрота дерев,
Багряных листьев томный, лёгкий шелест,
Туманная и тихая лазурь
Над грустно-сиротеющей землёю,
И, как предчувствие сходящих бурь,
Порывистый, холодный ветр порою,
Ущерб, изнеможенье — и на всём
Та кроткая улыбка увяданья,
Что в существе разумном мы зовём
Божественной стыдливостью страданья.

Афанасий Фет (1820—1892), русский поэт-лирик и переводчик, мемуарист, член-корреспондент Петербургской Академии наук. В 1867 году был избран мировым судьёй по Мценскому уезду на 11 лет.

***

Задрожали листы, облетая,
Тучи неба закрыли красу,
С поля буря ворвавшися злая
Рвёт и мечет и воет в лесу.
Только ты, моя милая птичка,
В тёплом гнёздышке еле видна,
Светлогруда, легка, невеличка,
Не запугана бурей одна.
И грохочет громов перекличка,
И шумящая мгла так черна…
Только ты, моя милая птичка,
В тёплом гнёздышке еле видна.

Марина Цветаева (1892—1941) — одна из самых известных поэтесс Серебряного века, прозаик, переводчик, автор критических статей. Родилась в семье пианистки и искусствоведа, филолога, профессора Московского университета.

***

Когда гляжу на летящие листья,
Слетающие на булыжный торец,
Сметаемые — как художника кистью,
Картину кончающего наконец,
Я думаю (уж никому не по нраву
Ни стан мой, ни весь мой задумчивый вид),
Что явственно жёлтый, решительно ржавый
Один такой лист на вершине — забыт.

Подготовила Айрин ДАШКОВА, иллюстрации и фото из открытых источников

ПЕТРОВКА 38

Главный редактор А.Ю. ОБОЙДИХИН

Заместитель главного редактора СЕРГЕЙ СТРАДАЛОВ

Ответственный секретарь СЕРГЕЙ ОСТАШЕВ

Корреспонденты: ЭДУАРД ПОПОВ, НАТАЛИЯ ВОРОНИНА, АЛЕКСАНДР ТАРАСОВ, АЙРИН ДАШКОВА, АЛЕКСЕЙ ГОЛОЛОБОВ, АЛИМ ДЖИГАНШИН, ВЛАДИМИР ГАЛАЙКО, АЛЕКСАНДР ДАНИЛКИН, МАРГАРИТА БОГАЧЁВА, СЕРГЕЙ ФЁДОРОВ, АННА ШАМОНИНА, ДЕНИС КРЮЧКОВ

Отдел фотоиллюстраций: АЛЕКСЕЙ ДЕНИКИН, АЛЕКСАНДР НЕСТЕРОВ, АЛЕКСАНДР КУДРЯВЦЕВ, НИКОЛАЙ ГОРБИКОВ

Художник: НИКОЛАЙ РАЧКОВ

Вёрстка и монтаж: ВАЛЕНТИНА АКИМОВА, ЮЛИЯ ТРАВКИНА

Компьютерный набор: ТАМАРА КОНЬКОВА

Корректорская правка: КОНСТАНТИН КАЛЬНИН, ЕКАТЕРИНА ГОРЕВА

№ 43 16.11 / 22.11. 2021
www.petrovka-38.com
ПЕТРОВКА 38

В ОКЕАНЕ ВРЕМЕНИ

Илья Репин

16 ноября 1581 года, 440 лет назад, Иоанн IV Грозный в порыве гнева убил своего старшего сына Иоанна, очень похожего на него и нравом, и приверженностью к жестоким и кровавым делам.

Согласно одной из самых убедительных версий случившегося (её придерживался русский историк Николай Костомаров), между отцом и сыном произошла безобразная ссора, после того как царь избил свою невестку, заставив её, как ему показалось, неподобающим образом одетой... На следующий день женщина, будучи беременной, потеряла ребёнка. Иоанн, который был так же крут и неуступчив, как и отец, ворвался к Грозному с упрёками, что он-де хочет лишить его третьей жены (двух предыдущих невесток царь заточил в монастырь). В ответ разъярённый отец ударил сына посохом по голове. Царевич упал без чувств, заливаясь кровью. Царь опомнился, кричал, рвал на себе волосы, вопил о помощи, звал медиков, но было поздно. Между тем историки до сих пор выдвигают разные версии, и одна из них — Иоанн умер своей смертью...

19 ноября в Архангельском соборе Кремля был похоронен старший сын Иоанна Грозного — 28-летний царевич Иоанн.

Через полтора года Иоанн Грозный будет похоронен рядом с сыном.

Это драматическое событие не только стало прологом к завершению династии Рюриковичей, но и 300 лет спустя вдохновило художника Илью Репина написать знаменитую картину «Иван Грозный и сын его Иван». Это полотно, находящееся в Третьяковской галерее, в начале XX века подверглось нападению душевнобольного, который с воплем «Довольно крови!» изрезал его бритвой. Картину спасли реставраторы, и сегодня она служит ярким напоминанием об одном из печальных фрагментов российской истории.

16 ноября 1871 года, 150 лет назад, выпускник Петербургской Академии художеств, двадцатисемилетний Илья Репин был удостоен Большой золотой медали и звания художника I степени с правом 6-летнего пенсионерства (3 года за границей и 3 года в России).

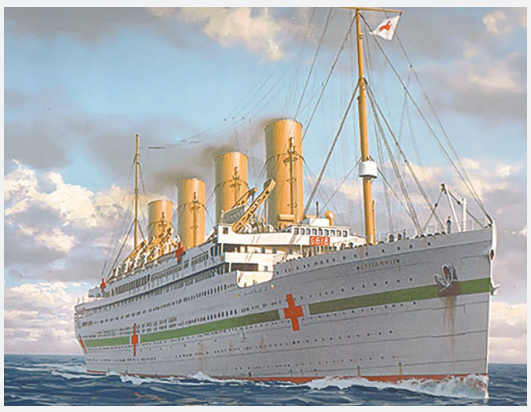

Эти регалии художник получил за картину «Воскрешение дочери Иаира», написанную на библейский сюжет, которая ныне находится в Государственном Русском музее. А в 1937 году имя Ильи Репина было присвоено самой Академии художеств.

16 ноября 1941 года, 80 лет назад, при обороне Москвы от фашистских захватчиков в бою у разъезда Дубосеково совершили свой бессмертный подвиг 28 бойцов из дивизии генерала Панфилова, остановив наступление немцев.

Именно здесь фашисты рассчитывали прорвать оборону, вступить на Волоколамское шоссе и двинуться к Москве. В течение четырёх часов панфиловцы под шквальным огнём артиллерии и бомбёжкой с воздуха сдерживали танки и пехоту врага. Они отразили несколько атак противника и уничтожили 18 танков из 50. Большинство бойцов отряда погибло, остальные были тяжело ранены.

Подвиг героев-панфиловцев остался в истории и сыграл в годы войны исключительно мобилизующую роль, о силе и мужестве героев ходили легенды.

Всем участникам боя у разъезда Дубосеково в 1942 году за беспредельное мужество, героизм, воинскую доблесть и отвагу советское правительство посмертно присвоило звание Героя Советского Союза.

Как выяснилось позднее, не все 28 панфиловцев погибли. Шестеро из них выжили, но были ранены или контужены. Двое оказались в госпитале, двое попали в плен и испытали ужасы фашистских концлагерей, а ещё двое по разным причинам были исключены из списка героев...

17 ноября — День участковых уполномоченных полиции МВД России.

20 ноября 1941 года по льду Ладожского озера отправился в путь первый конно-санный обоз. Начала действовать знаменитая ленинградская Дорога жизни.

21 ноября 1916 года, 105 лет назад, налетев на немецкую мину, оставленную подлодкой, недалеко от берегов Греции затонул самый крупный корабль того времени «Британик». Обычная мина не принесла бы ему большого урона, однако «Британик» умудрился наткнуться на неё отсеком с углём — и угольная пыль взорвалась, создав огромную пробоину в левом борту.

«Британик» был кораблём-близнецом «Титаника», но при его строительстве были исправлены все ошибки конструкции печально погибшего предшественника. Пошли на пользу и уроки «Титаника» при проведении спасательных работ — всех пассажиров «Британика» удалось разместить по шлюпкам, за исключением тридцати человек, которые после взрыва оказались на высоко поднявшейся над водой корме со всё ещё вращавшимися ходовыми винтами. Они не успели спрыгнуть в воду и погибли. Спаслись 1106 человек.

Госпитальное судно Её Величества «Британик» стало самым большим невоенным кораблём, погибшим в Первую мировую войну.

Подготовил Эдуард ПОПОВ, фото из открытых источников

СТОП-КАДР

Вот что значит настоящий верный друг *Фото Николая ГОРБИКОВА*

КРОССВОРД

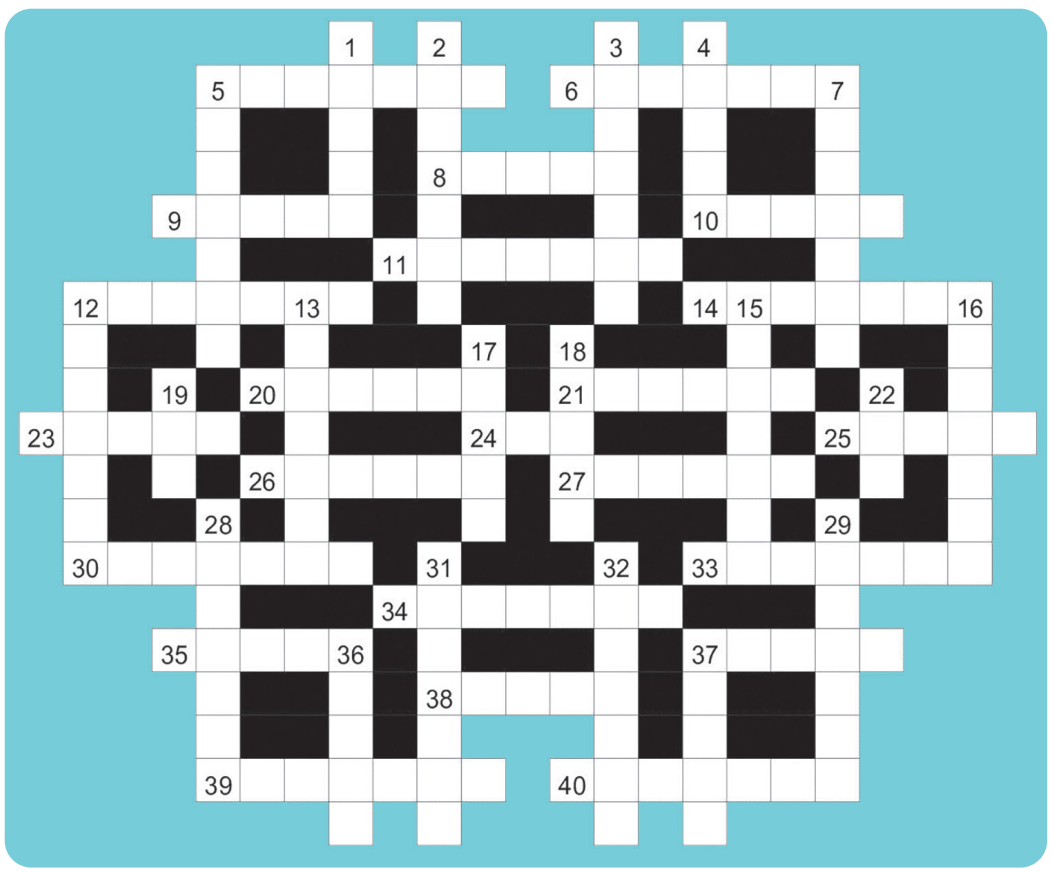

Составил Сергей ОСТАШЕВ

ПО ГОРИЗОНТАЛИ:

5. Переместившийся человек. 6. «Орлиный приют» из кинокомедии Л. Гайдая «Спортлото-82». 8. Образ в киоте. 9. Обращение со скрытой просьбой. 10. Кефир кавказских пастухов. 11. Она расскажет всё о вашей любви ценой собственной жизни. 12. Провокатор звёздной болезни. 14. Палочка-«заражалочка». 20. Крупа из нераздробленных зёрен гречихи. 21. Символ крестьянства на гербе Мозамбика. 23. Фигуристая пастила. 24. Признак мудрости во рту. 25. Форма изменения имени существительного. 26. «Единогласие» поющих. 27. Мельничные отходы. 30. Тара под марки. 33. Цыганка, допущенная к ручке. 34. Летящий катер. 35. Хлеб под харчо. 37. Плот-«такси». 38. Пятачок для клоунады. 39. Воскоподобное вещество, получаемое из нефти. 40. Пурпурная мантия монарха.

ПО ВЕРТИКАЛИ:

1. Соперник хана Кучума. 2. Противоядие. 3. «Хлебное» прозвище УАЗиков. 4. То, что мы проглатываем чаще, чем перевариваем. 5. У Мольера он — во дворянстве. 7. Защитник крестьянских интересов в парламенте. 12. Пон-дю-Гар как сооружение. 13. Выпуск книги в свет. 15. Наука о жизни и удивительных превращениях иксов и игреков. 16. Фармацевтический «вклад» в салон автомобиля. 17. Депортация преступника в мир иной. 18. Середина щита. 19. Французская роскошь. 22. То, что не следует путать с яичницей. 28. Круглый кусок мяса, нарезанный поперёк волокон. 29. Богородица у католиков. 31. Жители этой мусульманской страны на юге Европы называют свою родину Шкиперией. 32. Рупор на батарейках. 36. Откуп нарушителя. 37. Полезный пример для дилетанта.

ОТВЕТЫ НА КРОССВОРД КО ДНЮ СОТРУДНИКА ОРГАНОВ ВНУТРЕННИХ ДЕЛ РОССИИ

ПО ГОРИЗОНТАЛИ:

5. Альфонс. 6. Милиция. 8. Рэмбо. 9. Кошка. 10. Амбал. 11. Ягнёнок. 12. Кожанка. 14. Конкурс. 20. Глицин. 21. Авария. 23. Главк. 24. Кол. 25. «Гений». 26. «Жмурки». 27. Аверин. 30. Адресок. 33. Алломон. 34. Централ. 35. Филин. 37. Калым. 38. «Изгои». 39. Товарищ. 40. Лазейка.

ПО ВЕРТИКАЛИ:

1. Афера. 2. Интрига. 3. Кинолог. 4. «Финка». 5. «Адвокат». 7. Ярмарка. 12. Коллина. 13. «Коломбо». 15. Официал. 16. Сидихин. 17. Анкил. 18. Палач. 19. «Ява». 22. Лев. 28. Дефицит. 29. «Волынка». 31. Рецидив. 32. Капитан. 36. Навар. 37. Кощей.

ПЕТРОВКА 38

Учредитель:

Главное управление
МВД России по г. Москве

Телефон для справок:
8 (495) 953-37-66

Дежурный корреспондент:
8(499) 238-79-70

Адрес редакции:
юр. адрес:
индекс: 127994 г. Москва,
ул. Петровка, д. 19, стр. 4

факт. адрес:
индекс: 119180 г. Москва,
ул. Большая Полянка,
д. 7/10, стр. 2

Газета зарегистрирована: Управлением Федеральной службы по надзору в сфере связи, информационных технологий и массовых коммуникаций по Центральному федеральному округу (Управлением Роскомнадзора по ЦФО).
Регистрационное свидетельство
ПИ № ТУ50-01875 от 19 декабря 2013 г.

№ 43 / 2021 год
Номер подписан в печать 15.11.2021:
по плану 20.00, фактически 17.30.
Дата выхода в свет 16.11.2021

E-mail: petrovka-38@yandex.ru
www.petrovka-38.com

16+ Мнение редакции может не совпадать с мнением авторов публикаций. Авторы несут ответственность за достоверность информации и точность приводимых фактических данных. Редакция знакомится с письмами читателей, оставляя за собой право не вступать с ними в переписку. Все материалы, фотографии, рисунки, публикуемые в газете «Петровка, 38», могут быть воспроизведены в любой форме только с согласия редакции. Распространяется бесплатно.

Отпечатано в филиале ОАО «ПФОП» «Волоколамская типография».
143600, Московская область, г. Волоколамск, ул. Парковая, 9.
Тел. 8 (496 36) 2-40-14. E-mail: volokofset@mail.ru

Тираж 20000 Заказ № 2203-21