СЛУЖБА С ХАРАКТЕРОМ

Старший инспектор группы по режиму ОДиР УВД по ЗелАО капитан внутренней службы Юлия ЛЕОНЕНКОВА о пути к успеху

стр. 5

www.petrovka-38.com

ПЕТРОВКА 38

№ 36
(9831)

ЕЖЕНЕДЕЛЬНАЯ ГАЗЕТА ГЛАВНОГО УПРАВЛЕНИЯ МВД РОССИИ ПО ГОРОДУ МОСКВЕ
Основана 10 марта 1923 года.
В честь 50-летия награждена знаком «Заслуженный работник МВД СССР»

27 сентября — 3 октября 2022 года

ЧЕРЕЗ ПАРКИ, РЕКИ И ДОЛИНЫ

Фото Александра КУДРЯВЦЕВА

Столичный район Куркино считается достаточно спокойным и благополучным. Это подтверждает начальник здешнего ОМВД подполковник полиции Игорь ИЛКИН:

— Наш район невелик, резонансных преступлений и правонарушений совершается мало. Основной контингент — миролюбивые жители, которых мы охраняем от возможных преступных посягательств.

Материал читайте на стр. 8

СЕГОДНЯ В ВЫПУСКЕ:

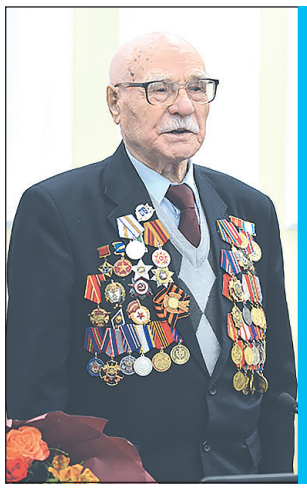

КАДРОВИКИ, НАДЕНЬТЕ ОРДЕНА!

В главк по особому случаю

стр. 2

НА ГЛАВНОЙ ВЫСТАВКЕ СТРАНЫ

полиция не дремлет

стр. 4

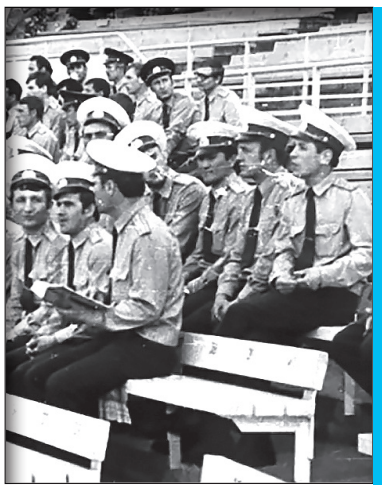

В ЗОНЕ БОКСА — БЕЗОПАСНО

Правоохранители на Олимпиаде-80

стр. 13

Приём граждан руководящим составом ГУ МВД России по г. Москве осуществляется по адресу ул. Петровка, д. 38А

№ 36 27.09 / 03.10. 2022
www.petrovka-38.com
ПЕТРОВКА 38

ЖИЗНЬ УДАЛАСЬ!

Торжественно и трогательно столичные правоохранители приветствовали ветеранов

Начальник столичной полиции генерал-лейтенант полиции Олег БАРАНОВ поздравил с днём рождения ветеранов Великой Отечественной войны — полковника милиции Александра ТРЫНКОВА и подполковника милиции Валентина ЮРЧЕНКО. Это торжественное и одновременно трогательное событие состоялось на Петровке, 38, в зале коллегии главка.

Александр Трынков

Валентин Юрченко

Давно и всем известно, что «кадры решают всё». А после нынешнего торжества прояснилась ещё одна непреложная истина: работники кадровых органов ещё и живут долго, и — нетрудно уточнить — даже очень долго! Ибо нынешние именинники большую часть своей бурной правоохранительной жизни провели именно в кадровых подразделениях. Впрочем, всё по порядку.

Встречу открыл генерал-лейтенант полиции Олег Баранов. Он поздравил ветеранов с днём рождения: Александра Андреевича с 97-летием, а Валентина Михайловича с 91-летием. Надо сказать, что гости прибыли в сопровождении родственников — детей, внуков и даже правнуков. И приветствовали их не только члены коллегии главка, но и многочисленные руководители подразделений столичной полиции, причём многие — в онлайн-режиме.

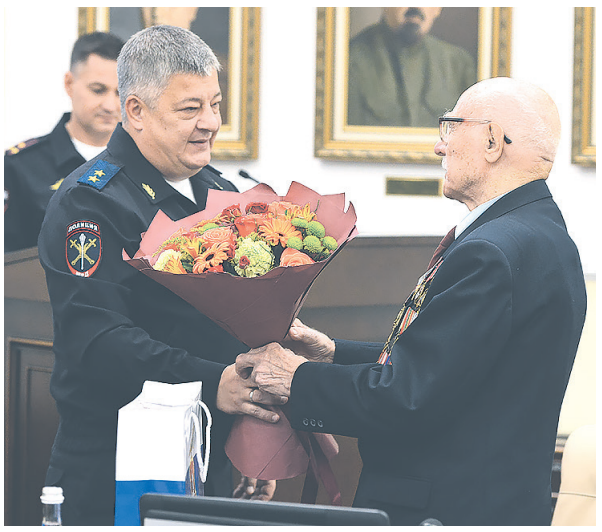

Затем присутствующие посмотрели документальный фильм, посвящённый Трынкову и Юрченко, их жизни, службе, карьере.

Александр Андреевич Трынков родился 8 сентября 1925 года в Рязанской области. Закончил 7 классов школы. Будучи подростком, трудился в колхозе. 8 января 1943 года его призвали в Красную армию и направили в 151-й стрелковый полк 4-й стрелковой дивизии, который противостоял японским милитаристам

на реке Амур. Трынкову довелось участвовать в Сунгарийской наступательной операции, в ходе которой была разгромлена 4-я отдельная японская армия. 2 сентября 1945 года Япония подписала Акт о капитуляции, но домой Трынков вернулся только в апреле 1948 года, дослуживал срочную.

Далее его зачислили в штат 9-го отдела Министерства государственной безопасности СССР, сотрудники которого охраняли важные государственные объекты. В 1954 году, после создания Комитета государственной безопасности, подразделение в полном составе было переведено в структуру МВД СССР.

В дальнейшем Александр Андреевич работал участковым уполномоченным милиции, оперуполномоченным уголовного розыска, следователем, избирался секретарём партийного комитета. Более 20 лет проработал в кадровой службе Департамента режимных объектов МВД России. Службу закончил в 1984 году в звании полковника милиции. Его боевые и трудовые успехи отмечены орденами Отечественной войны I и II степени, медалями «За боевые заслуги», «За победу над Японией» и другими наградами. Уйдя в отставку, полковник милиции Трынков не потерял связь с родным ведомством, с 2002 по 2016 год он возглавлял ветеранскую организацию района Лианозово.

Валентин Михайлович Юрченко появился на свет 14 сентября 1931 года в ближнем Подмосковье — деревне Чёрная Грязь Химкинского района. Его отец работал в столице участковым уполномоченным. Когда немцы подошли к деревне Крюково (нынешний Зеленоград), семья эвакуировалась в Москву. Будучи подростком, Валентин принимал участие в строительстве оборонительных сооружений, а также в охране и защите государственных учреждений от пожаров — как и многие пацаны, дежурил на крышах, уничтожал бомбы-зажигалки, которые бросали немецкие самолёты.

В 1951 году, после окончания средней школы, был призван на срочную службу. Проходил её в Прибалтике, где принимал участие в ликвидации «лесных братьев» — жестоких бандитов из националистического подполья.

Старания молодого парня были замечены — Валентина Михайловича отправили на учёбу в Саратовское военное училище МГБ, по окончании которого он проходил службу в Германской Демократической Республике.

В 1957 году Юрченко прибыл в Тбилиси, где стал секретарём комсомольской организации оперативного полка внутренних войск МВД СССР. Здесь, в грузинской столице, он прослужил до декабря 1984 года. Вышел в отставку в звании подполковника милиции с должности начальника отделения кадров 69-й конвойной дивизии внутренних войск, части которой дислоцировались во всех республиках Закавказья — Грузии, Азербайджане и Армении.

Из видеосюжета выяснилось ещё одно свойство, роднившее этих прекрасных людей: оба стали основателями больших династий правоохранителей.

Так, зять Александра Андреевича полковник милиции Владимир Зубан — бывший начальник отделения Главного управления по борьбе с организованной преступностью, а внук полковник полиции Андрей Владимирович сейчас трудится на ответственном посту, противостоит терроризму и экстремизму.

Дочь Валентина Михайловича полковник милиции Ирина Постоюк занималась аналитической деятельностью в Главном управлении по контролю за оборотом наркотиков, а внучка Татьяна Тихонова — старший оперуполномоченный по особо важным делам отдела экономической безопасности и противодействия коррупции УВД по ЦАО.

Именинников приветствовал заместитель председателя Совета ветеранов органов внутренних дел города Москвы полковник внутренней службы в отставке Василий Веденькин, кстати, их коллега по кадровой работе. Он

вручил каждому награды ветеранского коллектива.

Слово взял Олег Анатольевич Баранов, который ещё раз тепло поздравил Александра Андреевича и Валентина Михайловича, преподнёс им ценные подарки, букеты цветов и пожелал им крепкого здоровья, долголетия и бодрости духа.

— Главное управление МВД России по городу Москве ценит вашу многолетнюю добросовестную службу в органах внутренних дел и внутренних войсках МВД России, — отметил начальник столичного полицейского главка.

На предложение главы московской полиции встретиться здесь же по достижении именинниками векового рубежа ветераны оперативно и деловито ответили согласием. Волнуясь, но не теряя выдержки и самообладания, Александр Андреевич и Валентин Михайлович от всей души поблагодарили за нынешнюю встречу, добрые пожелания, за радость общения с современными стражами закона. Тёплые аплодисменты завершили, нет, не встречу целиком, а только её первую часть.

Чествование участников Великой Отечественной войны продолжилось во дворе Петровки, 38, где их терпеливо ждали представители подразделений столичного главка. Как известно, парадный вход прекрасного здания Петровки, 38 открывается очень редко, как правило, только по особым случаям. И это был именно такой случай!

Как только участники мероприятия вышли во двор, их приветствовал оркестр полиции Культурного центра главка. Под звуки неувядаемой песни «День Победы» перед ветеранами вслед за знамённой группой торжественно прошли парадные расчёты 1-го специального полка полиции, 2-го специального полка полиции, Кинологического центра со служебными собаками. Завершило волнующее действие подразделение конной полиции с поднятыми в честь ветеранов саблями, гарцуя на белых и серых в яблоках лошадях.

Иногда некоторые наши современники рассказ о собственных достижениях иллюстрируют таким снимком: на поверхности огромной ёмкости с красной икрой пишут чёрной икрой: «Жизнь — удалась». Думается, так можно выражать свои чувства, если вместо мозгов — огромный желудок!

Намного больше для выражения жизненного успеха, и это точно, подходит другая фотография, сделанная в конце встречи. На ней запечатлены полковник милиции Трынков и подполковник милиции Юрченко, убелённые сединами, в многочисленных наградах, но по-прежнему стройные, неподвластные годам. Они стоят среди любимых и родных людей, среди коллег — защитников закона и законности. И здесь хорошо заметно, что жизнь у этих прекрасных стариков удалась.

Владимир ГАЛАЙКО,
фото Александра НЕСТЕРОВА

За профессионализм и вклад в патриотическое воспитание молодёжи

Во 2-м специальном полку полиции ГУ МВД России по г. Москве прошла торжественная церемония награждения полицейских.

В мероприятии, проходившем на плацу подразделения, принял участие руководитель Межрегиональной общественной организации содействия изучению и эксплуатации военной техники «Военно-техническое общество» Алексей МИГАЛИН. Вёл церемонию врио командира 2-го СПП полковник полиции Евгений СИМОНОВ.

Под звуки гимна Российской Федерации отличившиеся сотрудники подразделения, командир 3-го батальона подполковник полиции Роберт ХАЛИЛОВ и заместитель командира 2-го батальона подполковник полиции Андрей СОКОВ, подняли флаги России и города Москвы.

В своём выступлении Евгений Симонов отметил, что руководством главка столичной полиции дана высокая оценка оперативно-служебной деятельности личного состава полка. Приказы о присвоении очередного специального звания среднего начальствующего состава и награждении сотрудников полиции зачитал заместитель командира 2-го СПП по РЛС подполковник полиции Илья КОРОБОВ.

Ряду полицейских Приказами МВД России и ГУ МВД России по г. Москве объявлена Благодарность и вручены Почётные грамоты. Заместитель командира 1-й роты 4-го батальона (по РЛС) майор полиции Денис ВОРОБЬЁВ удостоен нагрудного знака «За отличную службу в МВД» I степени.

Перед личным составом полка выступил руководитель «Военно-технического общества» Алексей Мигалин, который был награждён памятным знаком «65 лет 2-му СПП ГУ МВД России по г. Москве». Он отметил плодотворное сотрудничество общественной организации со 2-м специальным полком полиции и в целом со столичным полицейским главком на благо охраны общественного порядка.

За участие в торжественном возложении венков к Вечному огню на Поклонной горе 8 июля 2020 года и 8 июля 2022 года в рамках проведения стартов четвёртого и пятого бронепробегов «Дорога Мужества», высокий профессионализм и вклад в патриотическое воспитание молодёжи медалью «За активную военно-патриотическую работу» награждены майор полиции Вадим ПИНАЕВ, старший лейтенант полиции Константин ЛАРИОНЦЕВ, прапорщик полиции Сергей КАМОЗИН, старшие сержанты полиции Алексей КОВАЛЁВ, Алексей МОИСЕЕВ, Дмитрий ЧУРКИН, Андрей ШАНАЕВ и Александр СУХОДОЕВ.

Алексей Мигалин

Также на мероприятии были отмечены спортивные достижения полицейских, участвовавших в Спартакиаде 2-го СПП по волейболу. Лучшим игроком признана специалист отделения кадров старший лейтенант полиции Лидия ГАВРИЛОВА, а первое место в соревнованиях заняла команда 1-го батальона.

Алексей БЕЛОЗЁРОВ,
фото Александра КУДРЯВЦЕВА

СПОРТИВНЫЕ БУДНИ ПОЛИЦИИ

«Искры в глазах должны быть! Это же волейбол!»

Финальные игры чемпионата аппарата ГУ МВД России по г. Москве по волейболу определили лучших в этом виде спорта среди сотрудников полиции.

Команды Центра по противодействию экстремизму и 4-го управления МВД разыграли между собой бронзу, а сборные Управления по работе с личным составом и Экспертно-криминалистического центра боролись за титул чемпиона.

В финале сошлись традиционно сильные участники — обычно именно они и делят между собой пьедестал. Сказать, почему именно в том, а не в другом подразделении возникает сильная команда, трудно. Нередко всё начинается с одного энтузиаста, который заряжает энергией своих коллег.

Почётным гостем соревнований стал полковник внутренней службы в отставке Александр Кузнецов, долгое время бывший бессменным капитаном команды главка. Первые уроки волейбола дал ему отец, затем — спортшкола, институт физической культуры, множество игр с эмблемой «Динамо» на форме.

Если кто-то предположит, что волейбол для полицейского не так интересен, как, например, самбо, то Александр Кузнецов развеет это заблуждение.

— От волейбола сотрудник полиции может получить очень много. В нашей профессии очень важно чувство локтя, взаимопонимание с напарником. Волейбол всё это даёт. Это интеллектуальный вид спорта. Нужно в сотую долю секунды в отрыве от земли, без опоры принять единственно правильное решение. Вот и скажите сами: нужен ли полицейскому навык принятия мгновенного и при этом продуманного решения? Ответ однозначен. Этот спорт ещё и объединяет людей. Ведь неважно, кто выходит на площадку, генерал или лейтенант. Здесь мы вместе. Это сплачивает коллектив. Кроме того, в волейболе работают абсолютно все мышцы, развивается периферическое зрение. Ведь нужно не только следить за тем, где мяч, но и видеть, где твои товарищи, как они действуют.

Оглядывая площадку опытным взглядом, Александр Кузнецов говорит, что некоторых игроков обязательно бы взял в свою команду.

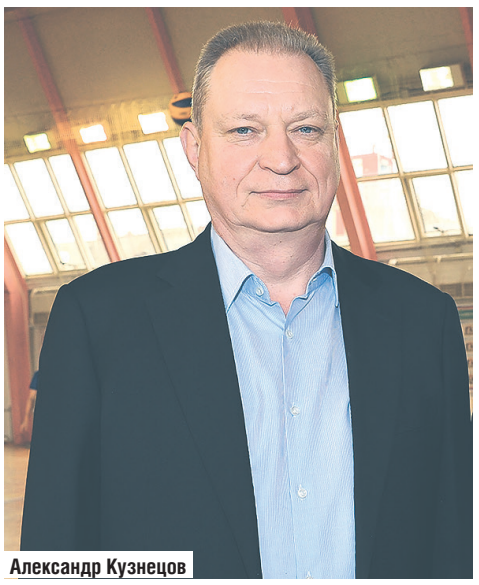
Александр Кузнецов

Это и не удивительно: в финале около трети участников — из сборной столичного главка полиции.

Как поясняет игрок команды УРЛС майор внутренней службы Александр Пугачёнко, сильная команда вступает в игру ещё до начала матча. На разминке участники бросают взгляды в сторону соперников. Все ли сильные игроки в строю? Выйдет ли тот мощный блокирующий? Как ему противостоять?

Финалу предшествуют долгие и упорные тренировки. И потому тем более обескураживает игроков одной из команд набранный соперниками отрыв: 12:4. Руки начинают опускаться сами собой.

«Что же мы отдаём? — восклицает капитан. — Искры в глазах должны быть! Это же волейбол!» Команда заводится. 12:5, 12:6, 12:7...

А в решающей игре борьба ведётся до последнего, разрыв составляет всего два очка. Победителем становится сборная Управления по работе с личным составом.

Золотые медали триумфаторам вручили врио заместителя начальника ГУ МВД России по г. Москвы полковник внутренней службы Сергей Уколов и заместитель начальника УРЛС ГУ МВД России по г. Москве — начальник УПП полковник внутренней службы Павел Параносенков.

Денис КРЮЧКОВ,
фото Николая ГОРБИКОВА

№ 36 27.09 / 03.10. 2022
www.petrovka-38.com
ПЕТРОВКА 38

МАРШРУТ ПАТРУЛИРОВАНИЯ — ВДНХ

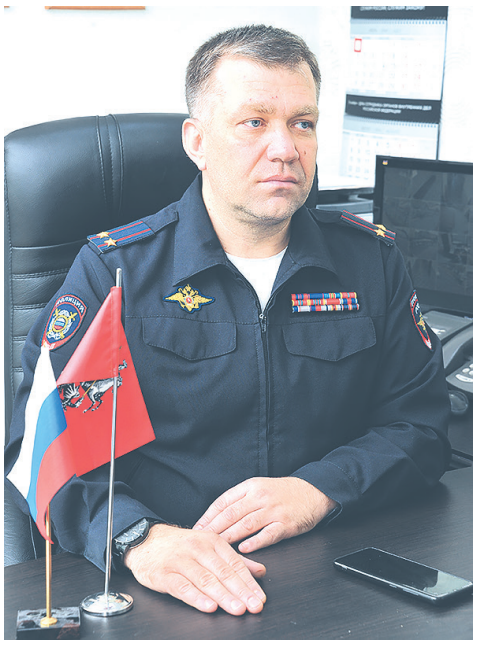

Отдел полиции по обслуживанию ВДНХ УВД по СВАО — отдел с особенностями. В чём заключаются эти особенности? Да хотя бы в том, что в обычные дни на территории ВДНХ бывает около 10 тысяч посетителей. А в праздничные — например, в День города, — здесь находится уже более 130 тысяч человек. То есть в 13 раз больше! А праздничных и спортивных мероприятий, народных гуляний, различных симпозиумов и фестивалей в крупнейшем выставочном центре мира набирается с лихвой. Так что работы сотрудникам полиции этого отдела с особенностями на уникальном объекте хватает и зимой, и летом. Достаточно напомнить, что ежегодно ВДНХ посещают более 30 миллионов гостей.

Выставка достижений народного хозяйства была открыта в 1939 году. Поначалу её территорию обслуживали сотрудники милиции из близлежащих территориальных отделов. А 25 марта 1955 года вышел приказ МВД РСФСР о создании отдела милиции по охране порядка на Всесоюзной сельскохозяйственной выставке (так тогда называлась ВДНХ). Этот день и считается днём рождения современного отдела полиции выставочного комплекса.

— У нас нет ни жилсектора, ни участковых, ни следственного отдела, ни отдела дознания — в этом плане работаем в кооперации с ОМВД России по району Останкинский. При этом у нас особая ответственность за безопасность гостей и порядок на важнейшем и крупнейшем экспозиционном и архитектурно-парковом объекте Москвы, — говорит начальник отдела полиции по обслуживанию ВДНХ подполковник полиции Николай Котельников. — Павильоны работают в режиме проводимых мероприятий и выставок, а вход на территорию всего комплекса разрешён круглосуточно.

Кто не был на ВДНХ, тот не видел Москвы — так с самого начала москвичи и гости столицы говорили об этом выставочном комплексе. Приезжие приходят, чтобы познакомиться с красотами архитектуры, знаменитыми фонтанами и павильонами, а многие москвичи регулярно наведываются сюда, чтобы просто отдохнуть, погулять по парковым аллеям. Не последняя роль в создании безопасного микроклимата на ВДНХ как раз у сотрудников полиции местного отдела.

— На территории выставки днём работают два автопатруля и три пеших патруля, ночью выставляем два автопатруля, — говорит подполковник Котельников. — Ещё нам помогают работающие здесь ЧОПы. Стараемся обеспечить порядок круглосуточно.

Благодаря оперативности и чёткости работы сотрудников полиции отдела МВД на территории ВДНХ сегодня практически не совершается ни тяжких, ни особо тяжких преступлений. Помогает, конечно, и действующая в круглосуточном режиме система видеонаблюдения. При таком обилии посетителей говорить о полном отсутствии преступлений, конечно, не приходится, но абсолютное большинство из них — что называется, «второго эшелона». Кто-то забыл у фонтана телефон, кто-то поздно спохватился, что оставил на скамейке ноутбук или сумку, а некие предприимчивые посетители воспользовались чужим добром. «Разрулить» эти преступления нередко помогают видеокамеры.

Некоторые посетители прихватывают с собой на территорию комплекса спиртное, чтобы на виду у всех красиво распить бутылку горячительного. А это уже административное правонарушение. Результат известен заранее: патруль на главной выставке страны не дремлет. Наряд доставит нарушителей в отдел, а там проверят по базам, составят протокол... В любом случае нарушитель потом задумается: а стоило ли выпивать именно на ВДНХ, при всём честном народе? К слову, таким образом полиции удаётся регулярно задерживать граждан, находящихся в розыске. Аналогичным порядком выявляют и нарушителей миграционного режима — многие из них приходят сюда в надежде, что здесь-то их уж никто не заметит и не обнаружит. Надежды напрасны. У сотрудников отдела, патрулирующих территорию, глаз на нарушителей намётан. И это совсем не пустые слова. Следует отметить, что больше половины сотрудников этого отдела имеют стаж службы в полиции более десяти лет. Народ здесь опытный, прекрасно знает каждый уголок выставки, умеет даже издалека отличать потенциальных правонарушителей.

Майор полиции Дмитрий Обухов — командир отдельной роты ППСП, служебный стаж — 25 лет, и всё — в этом отделе.

— Почему так «задержался» в этом отделе? Я изначально знал, куда шёл. Мне просто нравится здесь служить. Я сюда пришёл после армии. Сначала не было вакантного места, несколько месяцев ждал, пока будет вакансия. Всё-таки приняли сюда на службу. И я ни разу не пожалел об этом, — признаётся ротный.

А вот прапорщик полиции Владимир Иванов пришёл в этот отдел тридцать лет назад. Его портрет висит на доске почёта. Коллеги охарактеризовали прапорщика так: «Если бы все так ревностно относились к своим обязанностям, то, наверное, могло бы произойти невероятное — преступность исчезла бы вовсе».

— Мне всегда нравилось помогать людям, — говорит прапорщик Иванов, — а здесь я имею такую возможность. Да и вообще мне всё здесь как родное.

Владимир Иванов не только сам ветеран подразделения и в патруле на главной выставке страны не один десяток лет — у него и отец здесь служил в звании капитана. Так что семья Ивановых — это ещё и династия. Между прочим, дочь Владимира Иванова — сотрудница МЧС, а зять служит в Росгвардии.

Рассказывая об этом отделе полиции, нельзя не сказать о самом месте его дислокации. В 2019 году личный состав справил новоселье: отдел переселили в прекрасно отремонтированный корпус. Сегодня здесь созданы все условия для работы: удобные кабинеты, помещение для занятий спортом, чистота и порядок в помещениях для задержанных. Особое уважение вызывает дежурная часть — здесь просторно, современное оборудование, есть места для отдыха.

— Я служу вот уже тринадцать лет. Работу в дежурной части выбрала сознательно. Здесь я чувствую себя на месте, — говорит старший оперативный дежурный майор полиции Галина Скрябина.

К слову, и её портрет красуется на доске почёта отдела. Майор полиции Скрябина своё дело знает на отлично, не раз участвовала в конкурсах на лучшего по профессии и занимала призовые места.

В дежурную часть отдела полиции ВДНХ звонят по самым разным поводам. Вот кто-то из иностранцев потерял на территории свой паспорт — просит найти. Вот у кого-то вдруг исчезли ключи от машины — просит помочь. А вот кто-то на самокате сбил прохожего. Нередко за помощью обращаются даже жертвы дистанционного мошенничества, поскольку именно на территории ВДНХ человек узнал, что с его счёта кто-то снял деньги. Как подтвердила Галина Скрябина, в иные дни дежурная часть принимает до 80 звонков. И на каждый нужно оперативно реагировать, что сотрудники отдела и делают вот уже много лет с профессиональной чёткостью. Москвичи и гости столицы могут быть уверены: порядок на ВДНХ будет обеспечен всегда — патруль на маршрутах и в будни, и в праздники.

Александр ДАНИЛКИН,
фото Николая ГОРБИКОВА

«ХАРАКТЕР ЗАКАЛИЛА ПАТРУЛЬНО-ПОСТОВАЯ СЛУЖБА»

Старший инспектор группы по режиму ОДиР УВД по ЗелАО капитан внутренней службы Юлия ЛЕОНЕНКОВА в прошлом году победила в профессиональном конкурсе и стала «Лучшим сотрудником подразделений делопроизводства и режима».

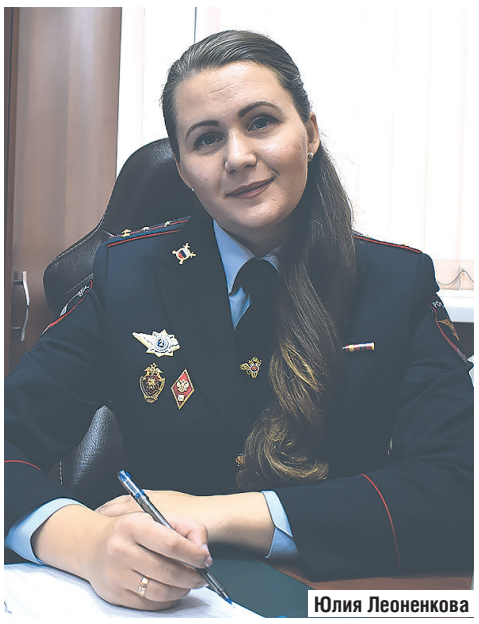
Юлия Леоненкова

— Все конкурсанты, представлявшие службы и подразделения УВД по ЗелАО, тщательно готовились к этому конкурсу, — рассказывает Юлия Михайловна. — Занятия спортом и отработка нормативов по огневой подготовке стали для нас ежедневной практикой. Большое спасибо за это начальнику Центра служебной и боевой подготовки УВД по ЗелАО майору полиции Дмитрию Александровичу Костамарову.

Сегодня Юлия Леоненкова является врио начальника ОДиР. Она отмечает, что сотрудники её подразделения добросовестно выполняют свои обязанности. ОДиР способствует выполнению возложенных на органы внутренних дел задач, обеспечению общественной безопасности, предупреждению, пресечению и раскрытию преступлений, а также защите государственной тайны.

Для Юлии Михайловны Зеленоград не просто один из основных научно-производственных центров советской и российской электроники и микроэлектроники. Этот город — её малая родина. Здесь Юлия училась в школе, занималась музыкой, живописью, посещая различные кружки.

— Это было замечательное время участия в конкурсах, выставках, — продолжает повествование капитан внутренней службы. — О нём напоминают награды, дипломы. А о службе в милиции я тогда не думала.

В детстве с младшей сестрой Олей мы мечтали о том, что она обязательно станет милиционером, а я — бухгалтером. Но так сложилось, что милиционером стала я. Жизненные обстоятельства привели меня в 2006 году в отдельный батальон патрульно-постовой службы милиции нашего УВД. Позже поступила в Академию экономической безопасности МВД России, а в 2013 году окончила Московский университет МВД России (ныне имени В.Я. Кикотя). Сестра же решила работать бухгалтером...

Юлия Леоненкова отмечает, что примером для них с сестрой был дедушка — старший лейтенант милиции Иван Иванович Морозов. Он был на фронтах Великой Отечественной войны, имел боевые награды. В 1946 году пришёл в РОВД г. Кинель Самарской области, где прослужил 30 лет участковым оперуполномоченным милиции.

— Мы гордимся им, — говорит Юлия Михайловна. — Дедушка был славным человеком, преданным своему делу. Наставлял меня: «Всегда трудись честно и добросовестно, самое главное — это уважение к окружающим».

С любимыми персонажами

В отдел делопроизводства и режима я пришла в 2017 году. В коллективе меня встретили очень тепло и доброжелательно. Больших объёмов работы и нагрузок я никогда не боялась. Ведь характер закалила патрульно-постовая служба.

Трудимся сплочённо. Наверное, половину жизни мы проводим в рабочем коллективе. Пожалуй, каждый сотрудник нашего отдела является универсальным солдатом.

Есть такое высказывание: «Чтобы оценить дорогу, надо её пройти». На жизнь я смотрю с оптимизмом. Люблю музыку, выставки, спорт, например, горные лыжи. С большим удовольствием катаемся, «соревнуемся» с подрастающим сыном Лёвой на картодроме. Он меня, конечно, обгоняет. В свободное от работы время занимаюсь творчеством, что очень успокаивает. Делаю куклы в чулочной технике. В основном сказочных персонажей, вроде Бабы Яги, леших, гномов, домовых. Впрочем, есть и другие герои. Например, Пётр I. Эту работу подарила дорогому учителю истории, и находится кукла теперь в классе моей школы. Сейчас тружусь над образом императрицы Екатерины II.

С недавних пор занялась изготовлением ватных ёлочных игрушек. Это очень занимательно, а самое главное — несложно. Надо лишь фантазировать и знать секрет старинной технологии.

«Лучший сотрудник подразделений делопроизводства и режима» уверена, что успеху способствует также участие в вокальном ансамбле УВД по ЗелАО, который выступает на ежегодном фестивале «Московские полицейские — москвичам». Руководит ансамблем заслуженный работник культуры Российской Федерации, член Общественного совета при УВД по ЗелАО Раиса Григорьевна Калёнова. Уже идёт подготовка к праздничному концерту, посвящённому Дню сотрудника органов внутренних дел.

— Лирические ноты звучат для зрителей, привнося радость и гармонию в повседневную жизнь, — заключает Юлия Леоненкова. — А вечерами дома меня ждёт моя семья. И собака, как у героя фильма Серёжи Сыроежкина — эрдельтерьер по кличке Уильям, что означает «защита»!

Подготовил Алексей БЕЛОЗЁРОВ, фото пресс-службы УВД по ЗелАО и из архива Юлии ЛЕОНЕНКОВОЙ

От всей души!

Защитник Уильям

БУДУЩИМ АБИТУРИЕНТАМ

УЭБиПК ГУ МВД России по г. Москве осуществляет набор на очную форму обучения в Московский университет МВД России имени В.Я. Кикотя.

Принимаются юноши и девушки с общим средним или средним профессиональным образованием, имеющие постоянную регистрацию в городе Москве или ближайшем Подмосковье, на следующие факультеты:
— институт психологии служебной деятельности;
— институт судебной экспертизы;
— институт подготовки сотрудников органов предварительного расследования;
— международно-правовой факультет;
— факультет подготовки сотрудников оперативных подразделений полиции;
— факультет подготовки сотрудников полиции по охране общественного порядка;
— факультет подготовки сотрудников для подразделений экономической безопасности и противодействия коррупции;
— факультет подготовки сотрудников в области информационной безопасности.

Московский университет МВД России имени В.Я. Кикотя гарантирует:
— полное государственное обеспечение;
— бесплатное высшее образование;
— диплом государственного образца;
— по окончании обучения присвоение специального звания «лейтенант полиции» и гарантированное трудоустройство в органах внутренних дел;
— социальную защиту и гарантии, предусмотренные законодательством для сотрудников органов внутренних дел.

Срок обучения по очной форме 5 лет.
Курсанты обеспечиваются форменным обмундированием и получают стипендию.
По вопросам, связанным с оформлением документов для поступления, обращаться в отдел по работе с личным составом Управления экономической безопасности и противодействия коррупции ГУ МВД России по г. Москве по адресу: г. Москва, ул. Шаболовка, д. 6.

Контактные телефоны:
8 (495) 950-44-15, 8 (495) 950-45-79, 8 (495) 950-46-05

№ 36 27.09 / 03.10. 2022
www.petrovka-38.com
ПЕТРОВКА 38

Работа патрульных – всегда на виду

Полицейские обязаны действовать квалифицированно и эффективно

«Мне эта служба нравится, и она действительно — незаменима. Наши сотрудники, как правило, всегда первыми оказываются на месте происшествия, энергично собирают информацию о случившемся и нередко самостоятельно раскрывают преступления. Не раз бывало, что личный состав нашего подразделения отыскивал потерявшихся детей, пропажу которых по своей безалаберности, а то и совершенно вопиющей безответственности не сразу замечали некоторые горе-родители. Когда к нам за помощью обращаются граждане, то мы непременно стараемся её оказать, если для того есть реальная возможность», — подчеркнул в беседе с корреспондентом газеты «Петровка, 38» командир ОВ ППСП — отдельного взвода патрульно-постовой службы полиции — отдела МВД России по Дмитровскому району Северного административного округа Москвы старший лейтенант полиции Павел КУЛАГИН.

На тот момент, когда состоялась наша беседа, в подразделении имелся некомплект в четыре штатные единицы. Правда, на вакансию полицейского-водителя уже оформлялся кандидат, а также подобрали ещё троих желающих поступить в органы внутренних дел.

— Считаю, что патрульно-постовая служба полиции — это скелет районного ОМВД, на ней всё держится, — высказывает своё мнение командир отдельного взвода ППСП Павел Кулагин. — Чтобы с профессиональной точки зрения грамотно работать в патрульно-постовой службе полиции, надо иметь соответствующую подготовку, включая хорошую физическую форму и владение определёнными навыками и приёмами. Наши сотрудники, наряду с необходимыми морально-психологическими качествами, также должны обладать разносторонними знаниями. Причём личному составу нашей службы нужно продолжать развиваться, в том числе и в плане повышения собственного образовательного уровня. Словом, полицейские должны быть настоящими профессионалами правоохранительной работы. Иначе говоря, сотрудники ППСП при выполнении профильных задач обязаны действовать квалифицированно и эффективно, поддерживая на обслуживаемой территории общественный порядок и внося свой вклад в борьбу с преступностью.

Старший лейтенант полиции Павел Кулагин

Подполковник полиции Владимир Есалов, майор полиции Константин Левин (заместитель начальника отделения участковых уполномоченных полиции ОМВД) и младший сержант полиции Наталья Пешехонова

В АКТИВЕ ПОДРАЗДЕЛЕНИЯ – РАСКРЫТИЕ ПРЕСТУПЛЕНИЙ

С января по август текущего года сотрудники патрульно-постовой службы полиции отдела МВД России по Дмитровскому району раскрыли 27 преступлений, в том числе и умышленное причинение тяжкого вреда здоровью.

Вот несколько недавних примеров успешных действий нарядов ОВ ППСП данного территориального подразделения полиции по выявлению и задержанию подозреваемых в совершении уголовных деяний.

21 июля напарники по экипажу, полицейский Николай Швец и полицейский-водитель Филипп Гайсин — сержанты полиции, в многофункциональном центре (МФЦ) на улице Лобненской задержали 41-летнюю неработающую иногороднюю гражданку, которая сотруднику указанного учреждения предъявила документ, вызвавший сомнения в его подлинности. Приезжая обратилась в действующий в Дмитровском районе МФЦ с целью записать своих четырёх детей на учёбу в одну из столичных школ, попытавшись воспользоваться фальшивкой — свидетельством о регистрации по месту пребывания в Москве. Однако такое свидетельство, якобы оформленное в августе прошлого года отделением по вопросам миграции ОМВД России по Дмитровскому району, в указанном ОВМ не выдавалось.

Обладательница липового документа созналась, что она эту «филькину грамоту» приобрела через интернет, договорившись с курьером о встрече в Хорошёвском районе САО — у станции метро «Полежаевская» — и выложив за поддельное свидетельство определённую денежную сумму. В отношении подозреваемой в использовании заведомо подложного документа, которая ранее не была судима, отделение дознания отдела МВД России по Дмитровскому району возбудило уголовное дело по части 5 статьи 327 УК Российской Федерации (подделка, изготовление или оборот поддельных документов, государственных наград, штампов, печатей или бланков).

Рано утром 7 августа в районный отдел полиции через Службу «02» поступила информация от проживающего на улице Софьи Ковалевской гражданина, что из окна своей квартиры он видит, как неизвестный мужчина бьёт урной по припаркованным у дома автомашинам. Надо добавить, что полиция приняла ещё пять аналогичных заявлений от неравнодушных местных жителей.

К месту происшествия тут же был направлен экипаж в составе двух старших сержантов полиции, полицейского Алексея Пузанова и полицейского-водителя Валентина Кувшинова. Сотрудники ОВ ППСП задержали подозреваемого, находившегося в состоянии сильного алкогольного опьянения. Задержанный, который разбил лобовые стёкла у более десятка автомашин, ничего вразумительного не сказал о причине, подтолкнувшей его на умышленное повреждение чужого имущества.

> Чтобы с профессиональной точки зрения грамотно работать в патрульно-постовой службе полиции, надо иметь соответствующую подготовку, включая хорошую физическую форму и владение определёнными навыками и приёмами.

В результате хулиганской выходки «прохожего с урной» владельцам разбитых транспортных средств был причинён значительный материальный ущерб: по предварительным оценкам, на сумму не менее 50 тысяч рублей. Разменявший пятый десяток лет подозреваемый, неработающий столичный гость с Урала, стал фигурантом уголовного дела, возбуждённого следствием районного ОМВД по части 2 статьи 167 УК Российской Федерации (умышленные уничтожение или повреждение имущества).

В пять часов утра 10 августа в дежурную часть отдела МВД России по Дмитровскому району с письменным заявлением обратился местный житель, у которого были похищены рюкзак с мобильным телефоном. Заявитель попросил привлечь к уголовной ответственности своего случайного знакомого, который, по словам потерпевшего, обокрал его. По пояснению горожанина, он в парке «Ангарские пруды» познакомился с земляком — мужчиной по имени Сергей, который накануне вечером после совместного распития алкогольной продукции и обворовал беспечного собутыльника.

В ходе патрулирования обслуживаемой территории экипаж ППСП, в который входят полицейский Вячеслав Чернышёв и полицейский-водитель Алексей Зеленин — сержанты полиции, на улице Ангарской по подозрению в совершении преступления задержал по «горячим следам» утреннего прохожего с чёрным рюкзаком. В ходе личного досмотра у данного гражданина был изъят лежавший в рюкзаке мобильник. К слову, и саму эту заплечную сумку, и телефон опознал потерпевший. А подозреваемый, 52-летний ранее судимый за воровство житель Дмитровского района, признался в новом криминальном прегрешении.

Мерой пресечения для обвиняемого, в отношении которого отделением дознания районного ОМВД было возбуждено уголовное дело по части 1 статьи 158 УК Российской Федерации (кража), избрали подписку о невыезде и надлежащем поведении.

По-своему показательна в плане профессионального реагирования патрульных и следующая ситуация. Уже на излёте суток, около полуночи 18 августа, из ГКБ имени В.В. Вересаева — расположенной на улице Лобненской многопрофильной городской клинической больницы Департамента здравоохранения г. Москвы — передали информацию о пострадавшем. Согласно поступившей в полицию телефонограмме, из дома по улице Клязьминской в данное медучреждение нарядом скорой помощи вечером был доставлен 56-летний мужчина, имевший проникающую колотую рану брюшной полости и находившийся в состоянии опьянения. Просматривая камеры системы видеонаблюдения «Безопасный город», Павел Кулагин установил подозреваемого в совершении преступления — нанесении ножевого ранения потерпевшему. А затем сотрудники отдельного взвода ППСП старшие сержанты полиции Антон Бирюков и Юрий Бабушкин, разыскивая виновника криминальной поножовщины, в дневное время 19 августа по «горячим следам» задержали этого подозреваемого.

52-летний задержанный, ранее неоднократно судимый, написал чистосердечное признание в содеянном. Он пояснил, что по пьяной лавочке поссорился с сотрапезником и со злости пырнул своего оппонента ножом в живот.

ЛИЧНЫЙ СОСТАВ – ПОДГОТОВЛЕННЫЙ, СПЛОЧЁННЫЙ

По оценке заместителя начальника отдела МВД России по Дмитровскому району — начальника полиции подполковника полиции Владимира Есалова, сотрудника-

ми отдельного взвода ППСП в последнее время на более качественном уровне отрабатываются маршруты патрулирования. Владимир Александрович выделил и другое: по сравнению с аналогичным прошлогодним периодом, за первые шесть месяцев 2022-го сразу в несколько раз возросло количество задержанных правонарушителей в соответствии со статьёй 18.8 КоАП Российской Федерации. Говоря точнее, по этому основанию — за нарушение иностранным гражданином или лицом без гражданства правил въезда в Российскую Федерацию либо режима пребывания (проживания) в ней — за минувшие полгода сотрудники патрульно-постовой службы доставили в районный ОМВД 398 человек, а за предыдущий аналогичный отрезок времени (с января по июнь 2021 года) полицейские провели 73 таких задержания.

— Патрульные — это работяги, которые добросовестно выполняют служебный долг и обеспечивают в зоне своей ответственности спокойствие и безопасность граждан, — подчёркивает Павел Кулагин. — Следует уточнить, что по два экипажа колесят по маршрутам патрулирования в утренне-дневное и вечерне-ночное время. В подчинённых я уверен, и они своим отношением к профессиональной миссии доказывают, что не случайно оказались в патрульно-постовой службе полиции. В целом, отдельный взвод ППСП — подготовленный, сплочённый. Когда у нас к работе приступает молодой сотрудник, то назначаем его в экипаж с опытным полицейским. При этом я сам или мой заместитель постоянно инструктируем личный состав по соблюдению соответствующих профессиональных требований: например, как правильно усаживать задержанного в служебный автомобиль или какую дистанцию во избежание нападения со стороны правонарушителей надо держать при проверке документов у этих граждан.

Сейчас в подразделении служат сотрудники в возрасте от 20 лет до 51 года. Старожилом отдельного взвода является полицейский-водитель старший сержант полиции Валентин Александрович Кувшинов, который длительное время работает патрульным в Дмитровском районе. Само за себя говорит то, что у многих сотрудников ОВ ППСП — высшее образование.

— Наши достижения в правоохранительном труде — это результат профессиональной деятельности всего коллектива отдельного взвода патрульно-постовой службы полиции, — делает акцент командир подразделения. — Свою лепту в общие успехи по нашей специализации вносят: командир отделения прапорщик полиции Александр Александрович Люльков; полицейские старший сержант полиции Павел Алексеевич Исаев, сержанты полиции Анастасия Сергеевна Духовная, Кирилл Александрович Попов, Рустам Талгатович Гельманов и младший сержант полиции Наталья Игоревна Пешехонова; полицейский-водитель старший сержант полиции Дмитрий Сергеевич Меркулов и другие сотрудники отдельного взвода ППСП.

ОБ УМЕНИИ ОБЩАТЬСЯ С ЛЮДЬМИ

Конечно же, работа патрульных — всегда на виду, и данная профессия предполагает в том числе умение общаться с людьми. Порой сотрудникам ППСП приходится действовать в форс-мажорных ситуациях или даже в экстремальных обстоятельствах, когда им, правоохранителям, надо проявлять буквально особую тактичность и чуть ли не предельные выдержку и терпение. Кроме того, для полицейских очень важна способность наладить психологический контакт с эмоционально неуравновешенным человеком, который — впав в панику, скажем, из-за «чёрной полосы» в своей жизни либо отчаявшись по какой-нибудь иной причине, — находится на грани совершения непоправимого шага.

Как раз такая чрезвычайно тревожная ситуация, грозившая печальной развязкой, возникла нынешней осенью. Почти в час дня 10 сентября в дежурную часть ОМВД России по Дмитровскому району позвонила бдительная гражданка, которая сообщила, что из окна своей квартиры в доме по улице Ангарской заметила в соседнем корпусе неадекватно ведущего себя молодого мужчину. Свесив ноги с подоконника квартиры на десятом этаже, этот парень в любую секунду, как минимум, мог соскользнуть вниз...

ГЛАВНОЕ УПРАВЛЕНИЕ МИНИСТЕРСТВА ВНУТРЕННИХ ДЕЛ РОССИЙСКОЙ ФЕДЕРАЦИИ ПО ГОРОДУ МОСКВЕ

БЛАГОДАРНОСТЬ

НАЧАЛЬНИКА ГЛАВНОГО УПРАВЛЕНИЯ МИНИСТЕРСТВА ВНУТРЕННИХ ДЕЛ РОССИЙСКОЙ ФЕДЕРАЦИИ ПО ГОРОДУ МОСКВЕ

старшему лейтенанту полиции
КУЛАГИНУ
Павлу Дмитриевичу

За добросовестное выполнение служебных обязанностей, достижение высоких результатов в служебной деятельности

НАЧАЛЬНИК ГУ МВД РОССИИ ПО Г. МОСКВЕ ГЕНЕРАЛ-ЛЕЙТЕНАНТ ПОЛИЦИИ О.А. БАРАНОВ

ПРИКАЗ ГУ МВД РОССИИ по г. МОСКВЕ от «31» 05 2022 г. № 330 л/с

У Павла Дмитриевича — два высших образования: экономическое и юридическое. В 2010 году Павел Кулагин очно окончил Московский институт управления, по специальности — бухгалтерский учёт, анализ и аудит. А в 2017 году студент-заочник стал выпускником Института государственного администрирования, где обучался наиболее востребованной в органах внутренних дел специальности — юриспруденции.

Прошедший срочную с 2011 по 2012 год, рядовой Павел Кулагин служил в армейском спецназе. В период выполнения ратного долга московский призывник, отличающийся крепким телосложением, занимался рукопашным боем.

С августа 2013 года Павел Дмитриевич — в рядах стражей правопорядка. Сначала Кулагин был полицейским отдельной роты ППСП отдела МВД России по Дмитровскому району и имел специальное звание младшего сержанта полиции.

До 2018 года перспективный сотрудник служил на указанной рядовой должности — являлся полицейским, и у него в этот период были хорошие результаты по раскрытию преступлений.

— Мы в то время с напарником, полицейским-водителем младшим сержантом полиции Кириллом Кабановым, раскрыли самые разные преступления, включая

Старшие сержанты полиции Алексей Пузанов (слева) и Валентин Кувшинов

На место происшествия тотчас был направлен патрульный автоэкипаж в составе полицейского Вячеслава Чернышёва и полицейского-водителя Алексея Зеленина, которые без промедления примчались к злополучному корпусу-многоэтажке на Ангарской. Надо отдать должное Вячеславу Александровичу и Алексею Андреевичу, интуитивно выбравшим правильный тон в общении с парнем, который, очевидно, был готов свести счёты со своей жизнью. В буквальном и переносном смысле патрульные докричались до потенциального самоубийцы, убедив его аккуратно слезть с подоконника и вернуться в квартиру...

Возмутитель спокойствия, которым оказался 23-летний уроженец столицы, пояснить причину своего импульсивного поступка не смог. Будучи трезвым, горожанин находился в квартире один, и в его жилье наблюдался относительный порядок. Короче, сходу было невозможно разобраться, из-за чего житель улицы Ангарской не только себе устроил нервотрёпку. Вызванным полицейскими нарядом скорой психиатрической помощи гражданин был доставлен и госпитализирован в специализированную больницу, чтобы пациенту провели лечение в соответствии с диагностированным заболеванием.

Сержантов полиции Вячеслава Александровича Чернышёва и Алексея Андреевича Зеленина, чётко и слаженно действовавших в столь нестандартной ситуации поистине для немедленного реагирования — при спасении гражданина от суицидальной попытки, представили к ведомственному поощрению.

> Порой сотрудникам ППСП приходится действовать в форс-мажорных ситуациях или даже в экстремальных обстоятельствах, когда им, правоохранителям, надо проявлять буквально особую тактичность и чуть ли не предельные выдержку и терпение.

ШТРИХИ К ПОРТРЕТУ КОМАНДИРА ВЗВОДА

Офицер полиции Павел Кулагин — не только достойный современный правоохранитель, но и действительно интересная неординарная личность. Коренной москвич, он родился 19 января 1988 года.

убийство, нанесение телесных повреждений, незаконный оборот наркотиков, грабежи, кражи с автомашин и другие, — вспоминает Павел Дмитриевич. — 1 июня 2018 года меня, тогда — старшего сержанта полиции, назначили командиром отдельного взвода патрульно-постовой службы полиции ОМВД России по Дмитровскому району. В этот же день моим заместителем был утверждён Кирилл Александрович Кабанов — ныне старший лейтенант полиции.

Павлу Дмитриевичу Кулагину вручено Благодарственное письмо Президента Российской Федерации, как написано в этом наградном документе, «за значительный вклад в подготовку и проведение чемпионата мира по футболу FIFA 2018 года».

Как пояснил взводный Кулагин, он с подчинёнными в период этого главного футбольного турнира планеты несли службу, в основном, в центре Москвы — на Красной площади и в её окрестностях. А однажды Павлу Дмитриевичу вместе с его коллегами из Дмитровского района довелось дежурить на территории стадиона «Лужники» в районе Хамовники Центрального административного округа столицы.

Лейтенанту полиции Павлу Кулагину за эффективную профессиональную деятельность в 2020 году дважды, в январе и августе, была объявлена благодарность начальника Главного управления МВД России по городу Москве. Аналогичного поощрения старший лейтенант полиции Павел Кулагин удостоился и в августе 2022 года.

Также в июне этого года он, офицер полиции из Дмитровского района САО столицы, награждён Почётной грамотой ГУ МВД России по городу Москве «за добросовестное выполнение служебных обязанностей, личную инициативу и примерность».

***

...На вопрос о своих увлечениях Павел Дмитриевич ответил и в шутку, и всерьёз — это работа, работа и работа! Однако, на мой взгляд, настоящим пристрастием Павла Кулагина вполне можно назвать его тягу к автомобилям.

И никак нельзя обойтись без заключительного — семейного — штриха к портрету полицейского-командира: Павел Дмитриевич Кулагин женат, заботливо воспитывает пятилетнего сынишку.

Александр ТАРАСОВ,
фото Александра КУДРЯВЦЕВА

№ 36 27.09 / 03.10. 2022
www.petrovka-38.com
ПЕТРОВКА 38

Здесь без опаски гуляет Филимон

Столичный район Куркино — один из самых комфортных для проживания. Здесь низкая плотность застройки, а население — чуть более 30 тысяч жителей. При этом район расположен за МКАДом, в Северо-Западном административном округе. О службе в районе и о деятельности местного подразделения органов внутренних дел рассказал начальник ОМВД России по району Куркино подполковник полиции Игорь ИЛКИН.

Игорь Сергеевич возглавил данное подразделение летом прошлого года. Но с обслуживаемой территорией познакомился ранее — принимал участие в оперативно-розыскных мероприятиях, будучи сотрудником уголовного розыска. Он служит в различных подразделениях УВД по СЗАО с 2007 года. А в Куркино был переведён с должности начальника полиции ОМВД России по району Строгино.

— Опыт оперативной работы полезен любому руководителю, — говорит Игорь Илкин. — Мне он помог, например, познакомиться с районом ещё до того, как меня назначили начальником местного отдела МВД.

Игорь Илкин

Отдел относится к 3-й категории, то есть он один из самых малочисленных. Потому что наш район невелик, резонансных преступлений и правонарушений здесь совершается мало. Нет промышленных зон, нет больших торговых центров. Этнической преступности нет. Кражи автотранспорта при наличии повсеместной системы видеофиксации практически ушли в прошлое. Но есть школы, парки, долина реки Сходня и миролюбивые образованные жители, которых мы охраняем от возможных преступных посягательств, поддерживаем имеющимися силами благоприятную обстановку и общественную безопасность.

Мемориал Герою

Главная угроза сегодня — преступления, совершаемые дистанционно с помощью современных коммуникационных технологий.

Подполковник полиции отметил, что коллектив территориального отдела по показателям оперативно-служебной деятельности находится пока «в серединке», но по итогам 9 месяцев обязательно будет иметь более высокую оценку. Между тем Куркино, по мнению граждан, — в лидерах Москвы по безопасности проживания и досуга. Не было случаев совершения злодеяний в ландшафтном заказнике, не случалось «страстей из триллеров» на территории кладбища домашних животных. Кстати, это кладбище — уникальный объект не только для небольшого района, но и для всей огромной столицы.

В «спокойном» районе и служба, наверное, менее напряжённая...

— Основная нагрузка связана с выполнением ежедневных задач, стоящих перед органами внутренних дел, — продолжает Игорь Сергеевич. — И первая из них — профилактика правонарушений. Например, отработка жилого сектора, владельцев оружия, беседы с гражданами пожилого возраста о том, как не попасть на удочки мошенников. Как я уже говорил, основной массив преступности ушёл в интернет и телефонию. Дистанционно пытаются обмануть людей по всей стране, а преступники при этом нередко находятся за её пределами.

В дежурной части

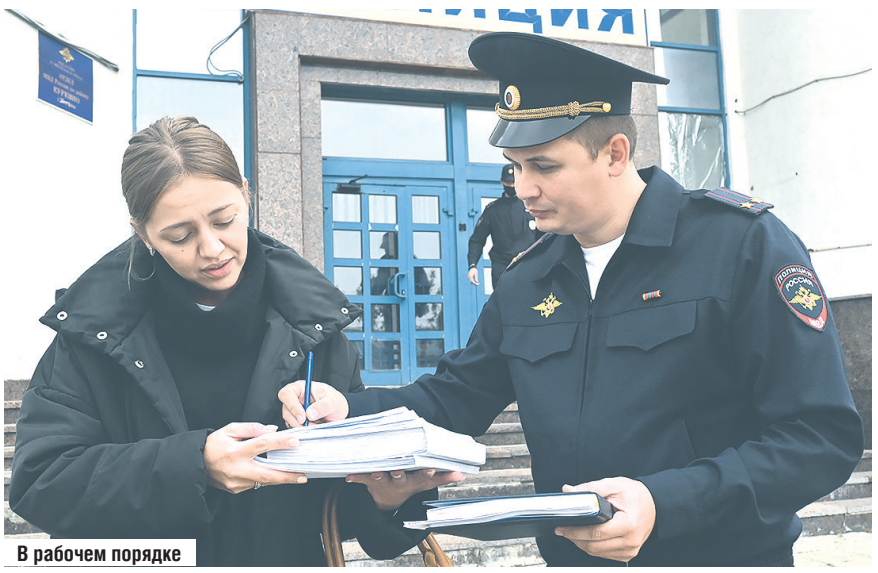
В рабочем порядке

Начальник ОМВД России по району Куркино призвал через газету кандидатов на службу в подразделении. Доступны вакансии участковых уполномоченных полиции, сотрудников ППСП и уголовного розыска.

— Для нас отсутствие каждой рабочей единички критично, так как организационно-штатное расписание подразделения и без того невелико, — пояснил Игорь Сергеевич. — Население района хотя и медленно, но прирастает. Со временем, надеюсь, станет больше и штатная численность сотрудников нашего отдела.

С начальником отдела МВД России по району Куркино и командиром отдельного взвода ППСП капитаном полиции Андреем КЛЕОПИНЫМ корреспонденты газеты «Петровка, 38» вышли на улицы обслуживаемой территории, чтобы спросить у прохожих их мнение о качестве деятельности полиции. Но прежде у здания застали готовящийся к выезду на маршрут патрулирования единственный работающий на территории экипаж ППСП. Примечательно, что старшие сержанты полиции Павел НОВИКОВ и Вадим ФАДЕЕВ — жители других районов, в том числе в соседнем городе Химки.

Экипаж — на выезд!

Никто из прохожих, которых мы опросили, не высказал недовольства работой полиции. Например, гостья района Светлана Викторовна, находившаяся здесь «по работе» (специалист по надзору энергетической компании), вспомнила инцидент с дворником. Из-за него обратилась к полицейским, и ситуация благополучно разрешилась. Полное удовлетворение состоянием безопасности проживания в Куркино выразили пудель Филимон и его хозяйка Елена.

Служить людям и закону — главная обязанность полицейских. А добрые слова всегда помогают службе. И, конечно, семья. Без эмоциональной поддержки трудно успешно выполнять задачи.

— Дети — Кирилл и Алёна, супруга Юлия. Кирилл ещё в школу не пошёл, но уже мечтает о службе, хочет стать военным лётчиком, — рассказывает подполковник полиции Илкин.

Рано утром Игорь Сергеевич ознакомился с оперативной обстановкой, изменившейся за ночь, провёл смену дежурных служб, инструктаж заступающих на дежурство, краткое совещание. А далее — просмотр поступивших заявлений, подписание материалов проверки сотрудниками уголовного розыска, участковыми уполномоченными полиции. В общем, рутина, без которой служба любого сотрудника органов внутренних дел не обходится. Но бывает в ней и место подвигу.

В ОМВД России по району Куркино есть свой герой — милиционер-водитель взвода ППСМ старший сержант милиции Терёхин Виктор Валерьевич, погибший в феврале 1998 года при исполнении служебного долга. Кавалеру ордена Мужества установлена мемориальная доска.

— Многих в нашу профессию приводит романтика, — говорит Игорь Сергеевич. — А она, на мой взгляд, связана с чувством справедливости, которое полицейский всегда готов реализовать.

Алексей БЕЛОЗЁРОВ,
фото Александра КУДРЯВЦЕВА

Опрос на улице

Здесь без опаски гуляет Филимон

Осторожно, дети!

К правовым основам информационной безопасности детей на территории Российской Федерации можно отнести:

1. Федеральный закон от 29 декабря 2010 г. № 436-ФЗ «О защите детей от информации, причиняющей вред их здоровью и развитию», регулирующий отношения, связанные с защитой детей от информации, причиняющей вред их здоровью и (или) развитию.

2. Федеральный закон от 3 июля 1998 г. № 124-ФЗ «Об основных гарантиях прав ребёнка в Российской Федерации», устанавливающий обязанность органов государственной власти принимать меры по защите ребёнка от информации, пропаганды и агитации, наносящих вред его здоровью, нравственному и духовному развитию, в том числе от национальной, классовой, социальной нетерпимости, от рекламы алкогольной продукции и табачных изделий, от пропаганды социального, расового, национального и религиозного неравенства, от информации порнографического характера, от информации, пропагандирующей нетрадиционные сексуальные отношения, а также от распространения печатной продукции, аудио- и видеопродукции, пропагандирующей насилие и жестокость, наркоманию, токсикоманию, антиобщественное поведение.

Обсудим некоторые особенности и установленные правила использования детьми сети интернет.

Минпросвещения России разработаны Методические рекомендации по реализации мер, направленных на обеспечение безопасности детей в сети интернет. В документе приводится перечень рекомендаций о различных мерах, механизмах и мероприятиях, которые рекомендуется реализовать организациям и физическим лицам для защиты своих несовершеннолетних пользователей.

Так, например, относительно обмена информацией между пользователями в документе указано следующее.

При пользовании социальными сетями, мессенджерами, сервисами электронной почты рекомендуется реализовывать следующие меры:

1. Обеспечить исключение из публичного доступа неограниченному кругу лиц персональных данных детей в виде геометок, номера телефона и информации об образовательном учреждении, в котором проходит обучение ребёнок.

2. Включить в форму регистрации вопроса о возрасте пользователя и в случае отметки пользователем о недостижении им совершеннолетия предоставление возможности подключения родителей (законных представителей) для совместного управления аккаунтом.

3. Предоставить пользователям настройки предварительной модерации комментариев других пользователей перед публикацией в своём профиле.

4. Разработать механизм родительского контроля, предоставляющий возможность родителям отслеживать список друзей ребёнка, его местонахождения и его активности.

5. Исключить для несовершеннолетних пользователей рекламу, ориентированную на вовлечение детей в противоправные действия и в политическую деятельность, а также рекламу нежелательного контента для детей и другие меры.

Также в документе даются рекомендации по использованию информационных сайтов, интернет-сервисов, поисковых систем и ресурсов, содержащих информацию, запрещённую для детей, с ними вы можете ознакомиться, они находятся в открытом доступе.

Следует отметить, что ребёнок может совершенно случайно оказаться на опасных для него страницах (многочисленные всплывающие окна, ошибочные поисковые запросы, гиперссылки в социальных сетях и другие), которые содержат негативный контент, поэтому контроль родителей и других опекунов крайне важен.

Ребёнку слишком сложно определить степень опасности получаемой им информации.

Родителям, как и всем гражданам, необходимо знать, что существует специально созданный «Единый реестр доменных имён, указателей страниц сайтов в сети «Интернет» и сетевых адресов, позволяющих идентифицировать сайты в сети «Интернет», содержащие информацию, распространение которой в Российской Федерации запрещено», по-другому его

можно назвать «чёрным списком» сайтов в интернет-сети, содержащих запрещённую информацию.

Если вы обнаружили сайт, который содержит запрещённую информацию, нарушает требования законодательства, следует зайти на сайт Роскомнадзора (https://eais.rkn.gov.ru/feedback/) в раздел «Электронная форма приёма обращений граждан» и сообщить о нарушениях, заполнив специальную форму. Далее уполномоченными органами будут приняты соответствующие меры.

Основаниями для включения в Единый реестр являются решения уполномоченных органов исполнительной власти в зависимости от вида информации.

Уполномоченными федеральными органами исполнительной власти, принимающими такие решения, являются Министерство внутренних дел Российской Федерации, Федеральная служба по надзору в сфере защиты прав потребителей и благополучия человека, Федеральная налоговая служба и Федеральная служба по надзору в сфере связи, информационных технологий и массовых коммуникаций.

Министерство внутренних дел Российской Федерации принимает решения в отношении сайтов, на которых размещена информация о способах, методах разработки, изготовления и использования наркотических средств, психотропных веществ и их прекурсоров, местах приобретения таких средств, веществ и их прекурсоров, а также о способах и местах культивирования наркосодержащих растений.

Федеральная служба по надзору в сфере защиты прав потребителей и благополучия человека принимает решения в отношении информации о способах совершения самоубийства, а также призывов к совершению самоубийства.

Федеральная налоговая служба принимает решения в отношении информации, нарушающей требования о запрете деятельности по организации и проведению азартных игр и лотерей с использованием сети интернет и иных средств связи.

Федеральная служба по надзору в сфере связи, информационных технологий и массовых коммуникаций принимает решения в первую очередь в отношении материалов с порнографическими изображениями несовершеннолетних и (или) объявлений о привлечении несовершеннолетних в качестве исполнителей для участия в зрелищных мероприятиях порнографического характера, распространяемых посредством сети интернет.

При внесении в реестр в зависимости от ситуации информация либо страница может быть удалена, заблокирован сетевой ресурс, прекращён доступ в кратчайшие сроки.

Особое внимание законодателем уделено так называемым «группам смерти». В 2017 году впервые установлена уголовная ответственность за доведение до самоубийства путём создания так называемых «групп смерти» в сети интернет, а также склонение или содействие к совершению самоубийства (ст. 110, 110.1 Уголовного кодекса Российской Федерации). Ответственность устанавливается за все виды преступных действий по созданию и организации «групп смерти», доведению до самоубийства, склонению и содействию самоубийству.

Исходя из сложившегося опыта, выявлены наиболее характерные особенности поведения ребёнка, если он оказался вовлечён в такую группу смерти:

— ребёнок уходит в полную изоляцию, не идёт на контакт;

— активный в обычной жизни ребёнок вдруг подавлен, неразговорчив, не спит по ночам;

— снижается успеваемость;

— ребёнок начинает рисовать китов или бабочек, много времени проводит в интернете, не участвует в социальной жизни школы;

— появляются вредные привычки;

— ребёнок скрывает от вас круг своих друзей, непонятно, с кем он общается;

— в интернете ребёнок посещает сомнительные сайты, в том числе для взрослых.

Перейдём к мерам профилактики при использовании ребёнком сети интернет.

Обращаем внимание родителей на то, что на портале МВД России в разделе «Дополнительные страницы» размещена информация в рамках проекта «Безопасный интернет — детям». В нём размещены памятки безопасного обращения ребёнка с сетью интернет, которые родители могут сохранить как в электронном виде, так и распечатать и показать своим детям.

Как обеспечить безопасность ребёнка при использовании интернета и социальных сетей? В первую очередь необходимо проинформировать ребёнка как о возможностях интернета, так и об опасностях, которые он в себе хранит. Объясните ребёнку, что в интернете, как и в жизни, надо быть осторожным с незнакомыми людьми.

Расскажите о некоторых правилах поведения в интернете, в том числе в соцсетях:

— никогда и ни при каких обстоятельствах не размещать в сети и не сообщать незнакомцам личную информацию (номера телефонов, адреса, место работы родителей, номер или адрес школы, любимые места для прогулок);

— не встречаться с онлайн-знакомыми, потому что люди могут оказаться не теми, за кого себя выдают;

— не посещать подозрительные сайты или страницы с противоправным контентом. Предупредите о возможных негативных последствиях открытия подозрительной почты, реагирования на рекламные сообщения. Расскажите о возможных видах интернет-мошенничества.

Не всё, что можно прочитать или увидеть в интернете, — правда. Порекомендуйте ребёнку консультироваться с вами относительно полученной им в интернете информации.

В интернете, как и в жизни, необходимо соблюдать правила и нормы поведения.

Объясните, что обязательно нужно рассказывать родителям о случаях проявления агрессии со стороны других людей или попытках вовлечь в подозрительные сообщества.

Установите ребёнку антивирусную программу на гаджет.

Постарайтесь поддерживать доверительные отношения с ребёнком и замечать любые малейшие изменения в его поведении.

Какие ещё средства профилактики можно использовать:

— установите на компьютер/планшет/смартфон специализированное программное обеспечение, позволяющее регламентировать перечень доступных для посещения сайтов, количество времени, проведённого в сети, а также имеющее другие настраиваемые параметры для обеспечения максимально безопасного пребывания ребёнка в интернете;

— объясните ребёнку, что необходимо регулярно менять пароли и никому их не сообщать, а также нельзя никому передавать свои конфиденциальные данные. Это могут быть логины, пароли, данные банковских карт, свидетельство о рождении, паспортные данные и, конечно, личные фотографии;

— объясните, что нельзя сообщать свой адрес или телефон незнакомым людям и никогда нельзя выкладывать его в интернете. Уж точно не надо никуда отправлять свои фотографии без разрешения родителей. Преступники могут использовать эту информацию в противоправных целях;

— необходимо также объяснить, что никогда нельзя соглашаться идти в гости к человеку, с которым познакомился в интернете;

— обязательно разъясните ребёнку, что если он столкнулся с такими проявлениями в интернете, как требования фото, видео или персональных данных, организация коллективного преследования, искажение его фотографий, — всё это не безобидные шутки, это буллинг.

В таком случае необходимо об этом рассказать взрослым (родителям, родственникам, учителям) и вместе сообщить в полицию. Важно сохранить подтверждение фактов нападений в сети.

Важно, чтобы у ребёнка было несколько адресов электронной почты. Лучше всего иметь по крайней мере два. Личный адрес должен использоваться только для личных писем от знакомых людей, а «публичный» электронный адрес используется для регистрации на форумах и в чатах, а также для подписки на почтовую рассылку и другие интернет-услуги.

Информацию о рекомендуемых мерах вы также можете найти на сайте Управления «К» МВД России.

Если у вас остались вопросы по данной или любой другой тематике, касающейся деятельности органов внутренних дел и ваших прав, присылайте их на электронную почту Правового управления pu77@mvd.ru. Мы с радостью на них ответим. Однако в случае если вам необходима юридическая помощь, вы можете направить обращение в соответствующий орган государственной власти согласно Федеральному закону № 59-ФЗ.

Инга ЧУВАЛЬСКАЯ,
старший юрисконсульт
Правового управления ГУ МВД России
по г. Москве, капитан внутренней службы,
фото из открытых источников

№ 36 27.09 / 03.10. 2022
www.petrovka-38.com
ПЕТРОВКА 38

УВД на Московском метрополитене

Бои без правил

Ничто не предвещало беды, когда 17-летний юноша, направляясь домой, сел в вагон электропоезда, следовавшего по Большой кольцевой линии метрополитена. Но нашёлся пассажир, которому соседство с молодым человеком чем-то не понравилось. Ни с того ни с сего он вскочил и, приняв голову парня за боксёрскую грушу, планомерно стал наносить ему удары кулаками в лицо. Выбежав на станции «Мнёвники», юноша попытался защититься. Очевидцы вступились за парня и помешали нападавшему скрыться.

На место происшествия оперативно прибыли сотрудники патрульно-постовой службы полиции УВД на Московском метрополитене и задержали подозреваемого — 22-летнего приезжего из ближнего зарубежья, доставив его в отдел полиции. Объяснить мотив своего противоправного поступка он не смог.

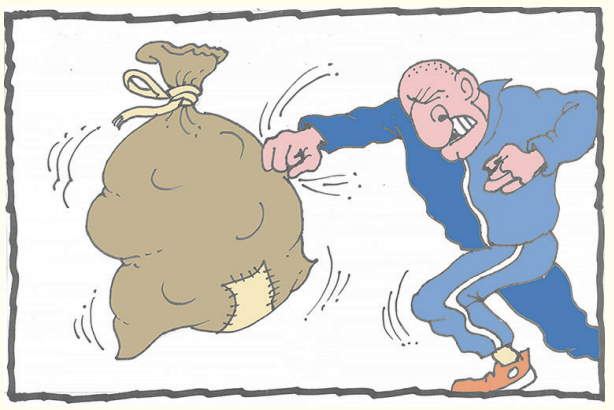

Пострадавший был доставлен в медицинское учреждение. В настоящее время его жизни и здоровью ничего не угрожает.

По данному факту органами дознания возбуждено уголовное дело по ст. 116 УК РФ (побои).

Максимальное наказание, предусмотренное данной статьёй, — лишение свободы на срок до двух лет.

Гляжу — стоят. Они стояли молча в ряд…

Незавидным оказалось положение 25-летнего жителя столицы, когда ночью он решил совершить променад в подуличном переходе станции метро «Выхино» Таганско-Краснопресненской линии. Именно в этом безлюдном месте активизировались тёмные силы в виде троих мужчин, которые преградили путь любителю ночных прогулок и напали на него. Троица жестоко избила парня, отобрав у него мобильный телефон и деньги, после чего нападавшие скрылись. Материальный ущерб составил порядка 30 тыс. руб.

Пострадавший с побоями и травмами был госпитализирован в одну из городских клинических больниц. В настоящее время его жизни и здоровью ничего не угрожает.

В результате проведения оперативно-розыскных мероприятий сотрудники уголовного розыска УВД на Московском метрополитене менее чем за сутки установили личности двоих подозреваемых и задержали их в Колокольниковом переулке. Ими оказались 19 и 29-летние приезжие. В настоящее время проводятся оперативно-розыскные мероприятия, направленные на установление местонахождения третьего соучастника. Похищенный телефон задержанные успели сбыть, однако удалось установить местонахождение гаджета, он был изъят и в скором времени будет возвращён законному владельцу.

По данному факту Следственным управлением УВД на Московском метрополитене возбуждено уголовное дело по ч. 2 ст. 161 УК РФ (грабёж). В отношении одного из подозреваемых избрана мера пресечения в виде заключения под стражу, соучастник находится под подпиской о невыезде.

Максимальное наказание, предусмотренное санкцией данной части инкриминируемой статьи, — лишение свободы на срок до семи лет.

ЮВАО

«Ё-моё»

Виновницей серьёзного конфликта, как оказалось, может стать всего одна буква. И эта буква «ё». Как говорят в Одессе, «все выпили и всё выпили — две большие разницы». Особенно когда застолье в разгаре и... не хватило. Свидетельством может служить ситуация, произошедшая в одном из районов Юго-Восточного административного округа. Во время распития спиртных напитков между собутыльниками — мужчиной и женщиной — возник конфликт. Дама отказалась идти за «добавкой» в ближайший магазин. Оппонент не принял отказ, заявив, что женщина должна молчать, что её день — 8 марта. Та что-то резко ответила. В результате недопонимания гражданин озверел и нанёс собутыльнице удар ногой в лицо. В полёте леди «собрала» весь кухонный гарнитур и грязную посуду и упала навзничь. Соседи, услышав звуки потасовки, вызвали полицию. Потерпевшая с травмами была госпитализирована в больницу. Согласно справке из лечебного учреждения,здоровью гражданки причинён тяжкий вред.

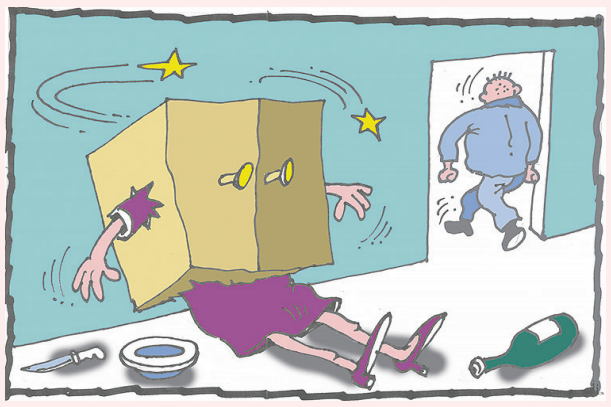

Подозреваемый был задержан сотрудниками ОУР ОМВД России по району Марьино недалеко от места происшествия, на Люблинской улице. Им оказался 44-летний ранее судимый житель Подмосковья.

По данному факту следствием ОМВД России по району Марьино возбуждено уголовное дело по ч. 1 ст. 111 УК РФ (умышленное причинение тяжкого вреда здоровью). В отношении подозреваемого избрана мера пресечения в виде заключения под стражу.

Максимальное наказание, предусмотренное санкцией инкриминируемой части статьи, предполагает наказание в виде лишения свободы на срок до восьми лет.

ЮЗАО

И швец, и жнец

Житель столицы решил заработать. Правда, не совсем законным способом. При помощи мобильного приложения он оформил в аренду на одни сутки различные электроинструменты, получив их на стойке бесконтактного проката, расположенной в торговом центре на Профсоюзной улице. Мужчина смог забрать семь устройств, предназначенных для проведения различного вида строительных и бытовых работ. Общая стоимость оформленных в аренду инструментов составила около 90 тыс. руб. Забрать забрал, но вот возвращать он их, оказывается, вовсе не собирался. Цель была иной — продажа. Через несколько дней представители торговой компании проявили беспокойство по поводу невозвращённого товара и попытались выйти с арендатором на связь. Но попытка осталась безуспешной: телефон находился в режиме «абонент — не абонент». Пришлось обратиться к правоохранителям.

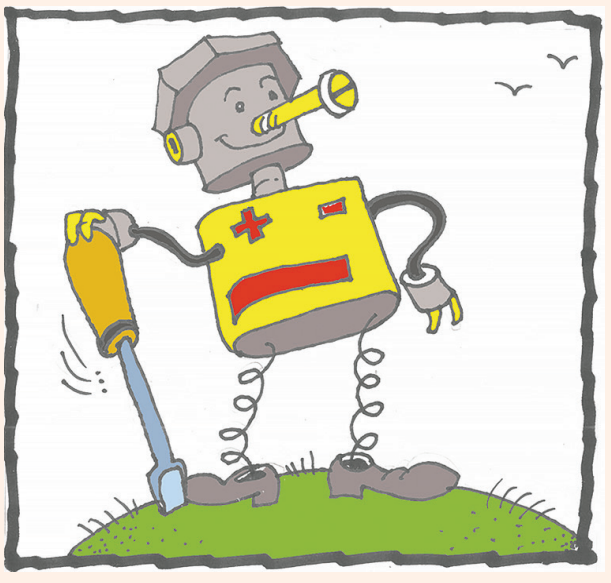

В результате оперативно-розыскных мероприятий сотрудники уголовного розыска ОМВД России по району Коньково задержали подозреваемого по месту его проживания на проспекте Вернадского. Похищенные инструменты мужчина продал, а деньги успел потратить.

Органами дознания возбуждено уголовное дело по ч. 1 ст. 159 УК РФ (мошенничество).

Максимальное наказание, предусмотренное санкциями инкриминируемой части статьи, предполагает наказание в виде лишения свободы сроком до двух лет.

ЗелАО

Ночные забавы

Разработав преступный план завладения автомобилем, двое мужчин ночью заказали такси в 20-м микрорайоне Зеленограда. Как только машина тронулась с места, пассажир, находившийся на заднем сиденье, накинул на шею водителю верёвку и стал его душить, а сообщник принялся избивать шофёра. Таксисту чудом удалось выбраться из салона и убежать, а преступный дуэт скрылся на автомобиле. Водитель с множественными ушибами был госпитализирован.

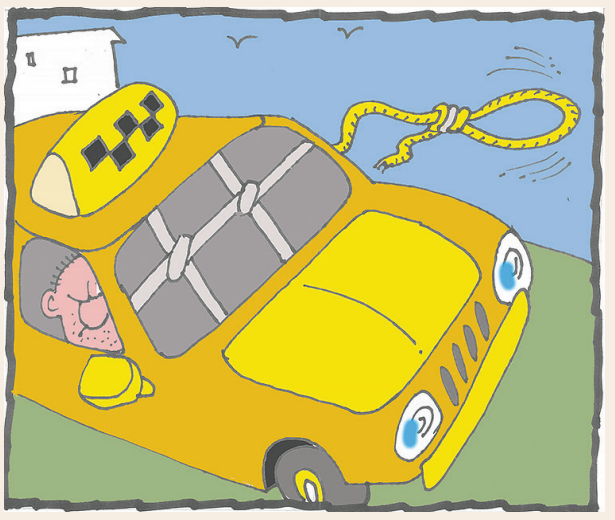

В результате оперативно-розыскных мероприятий сотрудники ГИБДД УВД по Зеленоградскому административному округу совместно с отделом уголовного розыска УВД по ЗелАО в кратчайшие сроки обнаружили угнанный автомобиль «Хёндай Солярис». Авто находилось в кювете недалеко от Зеленограда. Вскоре в Подмосковье удалось задержать и самих подозреваемых. Ими оказались ранее судимые приезжие 26 и 42 лет.

Следствием возбуждено уголовное дело по ч. 4 ст. 166 УК РФ (неправомерное завладение автомобилем или иным транспортным средством без цели хищения). В отношении подозреваемых избрана мера пресечения в виде заключения под стражу.

Максимальное наказание, предусмотренное данной статьей, составляет до двенадцати лет лишения свободы.

ВАО

К гадалке не ходи

Москвичка познакомилась в сети интернет с молодой женщиной. В ходе общения по мессенджеру доверилась ей и пожаловалась на проблемы в личной жизни. Разубеждать новую знакомую интернет-подруга не стала, заверив, что обладает определёнными навыками и точно знает, что на женщину наведена порча. Но можно посодействовать и снять её за небольшое денежное вознаграждение. Введённая в заблуждение дама согласилась и в течение некоторого времени переводила на счёт злоумышленницы деньги. Вскоре жительница столицы поняла, что её обманывают, и обратилась в полицию. Материальный ущерб составил около 170 тыс. руб.

При проведении оперативно-розыскных мероприятий сотрудники уголовного розыска ОМВД России по району Вешняки задержали 33-летнюю подозреваемую на 16-й Парковой улице.

Следствием возбуждено уголовное дело по ч. 2 ст. 159 УК РФ (мошенничество).

Подготовил Сергей ОСТАШЕВ, рисунки Николая РАЧКОВА

НА ВСЕХ ПАРУСАХ

В акватории Химкинского водохранилища прошла парусная регата МГО ВФСО «Динамо», посвящённая 100-летию физкультурно-спортивного общества.

В соревнованиях приняли участие 10 экипажей, среди которых были представители местных организаций, ветеранской организации и сотрудники Московской городской организации общества «Динамо».

На торжественной церемонии открытия присутствовали почётные гости: председатель общества «Динамо» Анатолий Гулевский, председатель Московской городской организации «Динамо» Андрей Понорец, советник председателя общества «Динамо» Анатолий Рудый, председатель Совета ветеранов войны, труда и спорта МГО ВФСО «Динамо» Вячеслав Устинов и генеральный директор компании «Proyachting» Михаил Кондратьев.

Открывая соревнования, Андрей Понорец поблагодарил руководителя компании «Proyachting» за сотрудничество и организацию мероприятия: «Более 10 лет назад в МГО «Динамо» функционировала парусная школа, которая пользовалась популярностью среди динамовцев. Этим мероприятием мы выражаем надежду на то, что парусный спорт в МГО будет развиваться, а регаты станут традиционными и ежегодными».

Обращаясь к участникам регаты, председатель общества «Динамо» Анатолий Гулевский отметил: «В парусном спорте, помимо физической подготовки, спортсмен должен обладать смелостью, решительностью, умением быстро просчитать ситуацию и принять верное решение. Я глубоко убеждён, что после этих соревнований любителей, а может, и профессиональных спортсменов в парусном спорте станет больше. Всего доброго, идём вперёд на благо «Динамо»!»

«Я очень рад, что парусный спорт возвращается в «Динамо». Надеюсь, вам понравится ходить под парусом, и мы продолжим это замечательное занятие. Желаю вам удачи, честной спортивной борьбы, соблюдения правил и уважения к соперникам! Результат не так важен, как то время, которое мы проведём сегодня вместе», — сказал Михаил Кондратьев.

Перед стартом участникам регаты рассказывали об устройстве яхт, об управлении парусом и о том, как справляться с порывами ветра. В регате приняли участие быстроходные парусные яхты класса J70, способные развивать скорость до 20 морских узлов (36 км/ч). На каждом парусник — четверо гонщиков и шкипер.

В яхтинге успех зависит от слаженности работы команды. Кроме того, очень важны погодные условия. Любой ветер для таких яхт, даже шквалистый, вполне допустим, но штиль может стать серьёзной помехой.

При подведении итогов учитывались время прохождения дистанции, слаженность работы экипажа и скорость решения технических задач.

В рамках парусной регаты МГО ВФСО «Динамо» прошли три гонки. Задача экипажа — не только финишировать раньше соперников, но и пройти дистанцию по определённым правилам. Так, любое соприкосновение с буем или другим участником наказывается судьями разворотом на 360 градусов. Успех существенно зависит от выбранной командной тактики, слаженного выполнения указаний шкипера и, конечно же, от ветра.

В этот день каждый из участников регаты получил массу положительных эмоций, заряд бодрости и хорошего настроения.

По итогам соревнований призовые места распределились следующим образом:

1 место — команда местной организации № 3 МГО ВФСО «Динамо»;

2 место — команда местной организации № 8 МГО ВФСО «Динамо»;

3 место — команда ветеранской организации МГО ВФСО «Динамо».

По окончании соревнований всем участникам были вручены сувениры с символикой МГО ВФСО «Динамо». Победители и призёры награждены кубками, медалями, дипломами и ценными подарками.

Текст и фото Пресс-службы МГО ВФСО «Динамо»

№ 36 27.09 / 03.10. 2022
www.petrovka-38.com
ПЕТРОВКА 38

РАБОТАЕТ СЫСКНАЯ ПОЛИЦИЯ

В 1912 году газета московской полиции «Ведомости московского градоначальства и столичной полиции» (ранее она называлась «Ведомости московской городской полиции») отметила 65-летие со дня выхода первого номера. А в Москве в тот год торжественно отмечали ещё один юбилей — столетие Бородинской битвы. По этому поводу в Белокаменной открылась знаменитая Бородинская панорама, был построен Бородинский мост, а в московских трактирах модной новинкой стало новое пирожное под названием «Наполеон».

ВѢДОМОСТИ
МОСКОВСКОЙ ГОРОДСКОЙ ПОЛИЦІИ.

БАНДА САШКИ-СЕМИНАРИСТА

В череде торжеств не затерялся ещё один праздник. Правда, отмечался он скорее в профессиональном кругу. Вот что писала об этом газета «Ведомости московского градоначальства и столичной полиции»: «1 октября московская сыскная полиция справляла свой годовой праздник. Это была пятая годовщина со дня установления праздника сыскной полиции. В 12 часов дня местным духовенством из храма Николая Чудотворца, что в Гнездниках, в Управлении сыскной полиции было отслужено торжественное молебствие, на котором присутствовали: московский градоначальник свиты его величества генерал-майор А.А. Адрианов, помощники градоначальника полковник В.Ф. Модль и К.К. Заккит, управляющий канцелярией И.К. Дуроп, начальник сыскной полиции А.Ф. Кошко, его помощник В.Е. Андреев и весь состав служащих при управлении московской сыскной полиции во главе с делопроизводителем В.В. Лелюхиным. По окончании молебствия московский градоначальник свиты его величества генерал-майор А.А. Адрианов произнёс речь, в которой благодарил служащих московской сыскной полиции за их работу, отметив между прочим поимку грабителей, совершавших разбои в окрестностях Москвы, в пределах московской губернии, на автомобилях».

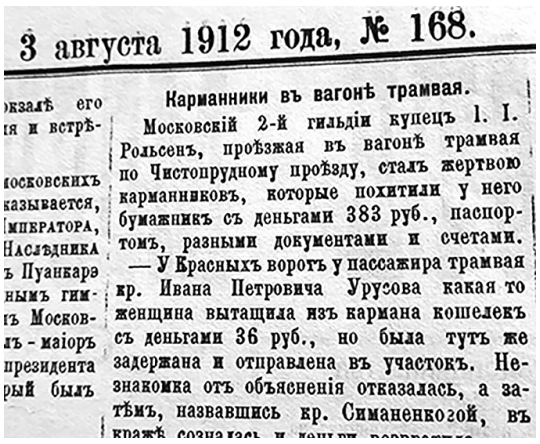
3 августа 1912 года, № 168.

Карманники въ вагонѣ трамвая.

Московскій 2-й гильдіи купецъ І. І. Рольсенъ, проѣзжая въ вагонѣ трамвая по Чистопрудному проѣзду, сталъ жертвою карманниковъ, которые похитили у него бумажникъ съ деньгами 383 руб., паспортомъ, разными документами и счетами.

— У Красныхъ воротъ у пассажира трамвая кр. Ивана Петровича Урусова какая то женщина вытащила изъ кармана кошелекъ съ деньгами 36 руб., но была тутъ же задержана и отправлена въ участокъ. Незнакомка отъ объясненія отказалась, а затѣмъ, назвавшись кр. Симаненкогой, въ кражѣ сознались и деньги возвратили

К слову, в наше время День работников уголовного розыска отмечается, как известно, тоже в октябре — 5-го, а День сыскной полиции — 1 октября. Как не отметить такое близкое совпадение и не говорить о преемственности поколений? Простое совпадение? Как говорится, не думаю.

А теперь о поимке той самой свирепой банды грабителей, орудовавших под Москвой, о которой говорил градоначальник. Газета писала об этой группировке в номере от 10 августа: «В настоящее время московской сыскной полицией раскрыто 36 преступлений, совершённых одной и той же шайкой. В числе этих преступлений 14 убийств, а остальные — вооружённые ограбления. Во время этих преступлений убито 18 человек и 4 ранено». О том, почему банду удалось обезвредить не сразу, и о главаре банды было сказано так: «Сравнительно продолжительная «работа» этой шайки объяснялась тем, что все члены её были люди с определёнными занятиями. Вели они жизнь крайне конспиративную и друг друга знали лишь по кличке. Главарь шайки был человек жестокий; про это знала вся шайка, которая страшно его боялась, и никогда никто из членов шайки не осмеливался прекословить или ослушаться главаря, зная, что он легко может убить из них каждого. Главарь шайки носил кличку «Сашка-семинарист».

Для современного читателя места нападений бандитов на своих жертв — это уже никакое не Подмосковье: Воробьёвы горы, Петровско-Разумовское, Шелепиха, Можайское шоссе... Для быстроты передвижения банда убила шофёров и завладела несколькими автомобилями. Все жертвы налётов молили о пощаде, но бандиты их безжалостно убивали.

Ликвидация банды стала крупным успехом московской полиции, отличная работа была отмечена на уровне МВД. В своём приказе, опубликованном в «Ведомостях московского градоначальства и столичной полиции», градоначальник сообщал: «Г. министр внутренних дел, рассмотрев представление моё о задержании чинами московской сыскной полиции шайки грабителей, совершившей в окрестностях Москвы ряд вооружённых нападений и убийств, принял во внимание, что благодаря выдающемуся самоотвержению и смелости названных чинов полиции удалось прекратить дальнейшую преступную деятельность вооружённых разбойников,
и изволил назначить в вознаграждение за розыск и задержание преступников: начальнику сыскной полиции коллежскому советнику Кошко — 400 р., помощнику его коллежскому асессору Андрееву — 300, чиновникам для поручений коллежскому секретарю Михайлову — 200, не имеющему чина Швабо — 100, полицейским надзирателям Белкину, Безгубову, Тюрину, Головешкину, Леонтьеву и агенту Краснову — каждому по 40. Вместе с тем его высокопревосходительству было угодно поручить мне объявить названным чинам от его имени благодарность за оказанное отличие в приказе по вверенному мне градоначальству». Такое спасибо сыскной полиции от министра дорогого стоит.

АРЕСТОВАНЫ ШУЛЕРА И ВОРЫ

Можно не сомневаться, не только борьбой с беспредельщиками-бандитами занималась в тот год московская полиция. Благодаря отменной работе летучих отрядов криминальный элемент тех операций боялся как огня. И тому был резон. В номере газеты от 1 февраля читаем: «За последнее время летучим отрядом московской сыскной полиции задержано 195 человек воров-рецидивистов. Из числа задержанных: «карманников» — 118, «домушников» — 50, «громил» — 14, «подделывателей фальшивой пробы» — 3, конокрадов — 2, барышников — 2, «аферистов» — 2, убийц — 1, «парадников» — 1, «городушников» — 1, хипесных воров — 1».

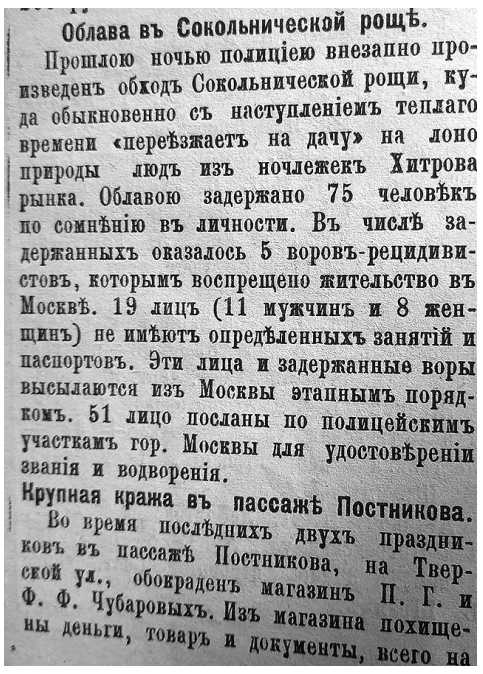
Облава въ Сокольнической рощѣ.

Прошлою ночью полиціею внезапно произведенъ обходъ Сокольнической рощи, куда обыкновенно съ наступленіемъ теплаго времени «переѣзжаетъ на дачу» на лоно природы людъ изъ ночлежекъ Хитрова рынка. Облавою задержано 75 человѣкъ по сомнѣнію въ личности. Въ числѣ задержанныхъ оказалось 5 воровъ-рецидивистовъ, которымъ воспрещено жительство въ Москвѣ. 19 лицъ (11 мужчинъ и 8 женщинъ) не имѣютъ опредѣленныхъ занятій и паспортовъ. Эти лица и задержанные воры высылаются изъ Москвы этапнымъ порядкомъ. 51 лицо посланы по полицейскимъ участкамъ гор. Москвы для удостовѣренія званія и водворенія.

Крупная кража въ пассажѣ Постникова.

Во время послѣднихъ двухъ праздниковъ въ пассажѣ Постникова, на Тверской ул., обокраденъ магазинъ П. Г. и Ф. Ф. Чубаровыхъ. Изъ магазина похищены деньги, товаръ и документы, всего на

Агентура полиции знала своё дело туго, и потому, как и в наши дни, воров разной масти нередко задерживали на различных сходках. Приведём довольно подробный журналистский отчёт в газете «Ведомости московского градоначальства и столичной полиции» об одной такой полицейской операции: «26 января московская сыскная полиция дознала, что в Сокольниках, на Ново-Дворцовом проезде, в д. № 10 снял квартиру вор Степанов, в которой сожительница известного вора-рецидивиста, высланного из Москвы Исаака Мордухова Шустера «городушная» воровка Мария Михайловна Федотова празднует свои именины и что на них собралось много разных опасных воров и городушниц. Для проверки этих сведений начальником сыскной полиции А.Ф. Кошко были командированы на эти именины чины сыскной полиции. Последние и обнаружили в этой квартире пирующими 15 человек, которые уже все были пьяны. «Гости» были высланные из столицы: опасный вор Исаак Мордухов Шустер; бывшие высланными из столицы: П.В Цирульников, Ф.М. Мартынов (Федька Косой), Сергей Петрович Коновалов (Серёжка Косолапый), А.Г. Григорьев, С.А. Абрамов, он же Дмитриев; карманники: В.М. Орлов, С.И. Яковлев, Т.Г. Степанов, П.А. Букалов, Н.Г. Смирнов, и городушные воровки: М.И. Леонова, М.М. Федотова, О.С. Михайлова и П.И. Козлова. При появлении полиции среди пирующих произошёл неописуемый переполох. «Гости» вместе с именинницей были задержаны и отправлены в управление сыскной полиции».

Борьба полиции с фальшивомонетчиками — отдельная тема. В начале двадцатого века имела место особенность: мошенникам было выгодно подделывать не только бумажные купюры, но даже и монеты. В номере газеты от 17 февраля опубликована заметка о том, как муж сдал полиции свою жену с её любовником, которые, по его словам, занимались производством фальшивых монет: «Проживающий в доме Котова, в Лебяжьем пер., в квартире № 65 московский мещанин А.А. Наумов заявил начальнику московской сыскной полиции, что проживающие в одной с ним квартире его жена Марфа Андреевна Наумова и крестьянин А.А. Пылаев занимаются изготовлением фальшивых монет рублёвого и 20-копеечного достоинства, в удостоверение чего Наумов представил два фальшивых рубля, гипсовую форму для 20-коп. монеты и жестянку для расплавливания металла. На основании этих данных в комнате Наумова и Пылаева сыскная полиция произвела обыск. Найдены: слиток бабита, гипс в порошке и два куска нерастёртого гипса». Пылаева полиция задержала, и он рассказал, как «в декабре месяце он вместе с заявителем Наумовым отлил из гипса форму для изготовления фальшивых монет 20-коп. достоинства. Сначала у них ничего не выходило, но затем Наумов принёс какую-то жидкость и сказал, что «теперь будет выходить лучше». По словам Пылаева, Марфа Наумова об изготовлении фальшивых монет знала, но участия в этом не принимала. Далее выяснилась ещё одна подробность: «Наумов требовал от жены уплаты долга в размере 300 рублей, но когда получил в этом отказ, то пригрозил, что пойдёт в полицию и заявит, что жена его изготовляет фальшивые монеты». Как известно, он так и сделал. Но результат оказался неожиданным для него: и любовник Пылаев, и муж — сам Наумов были арестованы по обвинению в фальшивомонетничестве».

Заметки на тему фальшивомонетничества в газете появлялись регулярно. Такова, к примеру, заметка об аресте сбытчика: «В пивной лавке Хамовнического завода, в доме Лазарева на Краснопрудной улице задержан загримированный сбытчик фальшивых денег. Сбытчик был в парике и имел фальшивую бороду, усы и баки. Он назвался крестьянином Леоновым. При обыске у него найден фальшивый рубль».

Бородинский мост

В 1912 году в Москве всё чаще стали появляться игорные притоны, где народ играл в карты на деньги, что было запрещено законом. Игорные притоны росли как грибы, поскольку мирная, спокойная жизнь после недавней революции налаживалась, благосостояние у народа повышалось, а значит, и на игорные развлечения находилось всё больше охотников. Вот типичная заметка в номере от 9 августа о ликвидации полицией тайного игорного притона: «Прошлой ночью в одной из квартир дома Титова, на 4-й Тверской-Ямской улице обнаружен тайный игорный дом. Полиция внезапно явилась в квартиру № 39, где застала за большим столом 9 человек игроков. Шла картёжная игра в «железную дорогу». При появлении полиции среди игроков произошёл переполох. В качестве вещественного доказательства полиция отобрала лоток, карты и только что поставленный кем-то из игроков один рубль. Все игроки были переписаны, затем освобождены. Играющие заявили, что игра азарта не носила, так как ставки были небольшие, начиная с 15 коп.».

А где игра в карты, там и карточные мошенники, то есть на сленге того времени — шулера, прибывающие в Москву со всей России. С шулерами полиция разбиралась не чинясь: «Третьего дня чинами летучего отряда московской сыскной полиции задержана компания шулеров. Всех их 15 человек. По возрастам шулеры разных лет. Самому молодому из них 29 лет, а самому старому — 60 лет. Одному из шулеров за неоднократную судимость воспрещено жительство в Москве. Многие из них — люди «бывалые», неоднократно судившиеся. В большинстве задержанные шулеры приехали в Москву из провинции на рождественские праздники в надежде поиграть здесь с целью лёгкой и скорой наживы, но совершенно неожиданно для себя попались в руки летучего отряда сыскной полиции, и радужные надежды — уехать из Москвы богачами — стали для них несбыточной мечтой».

Московское Отдѣленіе
Сибирскаго Торговаго Банка

симъ объявляетъ, что залоговая квитанція отъ 26-го февраля 1911 г., за № 1440
выданная на имя Сергѣя Васильевича Полушкина въ принятіи отъ него въ залог
одного билета II-го внутренняго с/в. займа, за № 09646/50, утеряна, почем
таковую слѣдуетъ считать недѣйствительной. 2-410.

Часть оффиціальная.

Одобренный Государственнымъ Со-
вѣтомъ и Государственною Думою
и Высочайше утвержденный
законъ.

На подлинномъ Собственною Его Имп-
раторскаго Величества рукою написано:
«БЫТЬ ПО СЕМУ».
Въ Царскомъ Селѣ.
19-го декабря 1911 года
Скрѣпилъ: Государственный Секретарь,
сенаторъ Крыжановскій.

ОДОБРЕННЫЙ ГОСУДАРСТВЕННЫМЪ
ОВѢТОМЪ И ГОСУДАРСТВЕННОЮ ДУ-
МОЮ ЗАКОНЪ

объ измѣненіи порядка обмундированія и
вооруженія тюремныхъ надзирателей и
надзирательницъ.

Въ измѣненіе, дополненіе и отмѣну под-
лежащихъ узаконеній постановить:

1. Всѣмъ тюремнымъ надзирателямъ и
надзирательницамъ отпускаются изъ казны,
сверхъ денежнаго вознагражденія, формен-
ная одежда и обувь, заготовляемыя въ тю-
ремныхъ мастерскихъ.

2. Качество и количество матеріаловъ,
идущихъ на каждую вещь надзирательска-
го обмундированія, плата за шитье, на

вомъ видѣ вещи опредѣляются особою т
белью. Табель эта, а равно измѣненія
дополненія къ ней устанавливаются Ми
нистромъ Юстиціи, по соглашенію съ Ми
нистромъ Финансовъ и Государственнымъ
Контролеромъ.

3. Оружіемъ и патронами чины тюрем
ной стражи снабжаются, за счетъ смѣ
ныхъ суммъ Министерства Юстиціи, из
казенныхъ заводовъ или складовъ; при не
возможности же сего, названные предмет
пріобрѣтаются на частныхъ заводахъ.

Подписалъ: Предсѣдатель Государствен
наго Совѣта *М. Акимовъ.*

Государь Императоръ, по всеподданѣй
шему докладу Министра Иностранных
Дѣлъ, Всемилостивѣйше соизволилъ, 6-г
января 1912 года, разрѣшить принять
носить иностранные ордена:

Бухарскіе: *Золотой Звѣзды со а
мазами*—московскому городскому голов
дѣйствительному статскому совѣтнику Гу
кову и с.-петербургскому городскому гол
вѣ, статскому совѣтнику Глазунову; *Зол
той Звѣзды 2-й степени*—члену с.-петер
бургской городской управы, въ званіи к
мертера Высочайшаго Двора, статском
совѣтнику Бодиско; *Золотой Звѣзды 3-
степени*—члену с.-петербургской городско
управы, титулярному совѣтнику Тейху.
Серебряной Звѣзды 2-й степени—член
с.-петербургской городской управы, потом

Ну и конечно, велась особо активно борьба с карманниками — они тоже слетались в Москву, как мухи на мёд. В номере от 10 ноября читаем: «За последние дни чинами летучего отряда московской сыскной полиции в вагонах трамвая, в пассажах, у вокзалов железных дорог, в театрах, на площадях и прочих местах скопления публики задержано за карманные кражи 233 карманника. Из числа задержанных карманных воров 130 человек оказалось ворами-рецидивистами».

Александр ДАНИЛКИН,
фото автора
и из открытых источников

НАДЁЖНАЯ ЗАЩИТА ОЛИМПИАДЫ-80

Удивительно, но как же быстротечно наше время. Стремительно отдаляются события, которые произошли, казалось бы, совсем недавно.

Я хочу рассказать о грандиозном событии прошлого, ещё советского времени — Олимпиаде-80. Точнее, хочу поделиться своими воспоминаниями о том, как на XXII летних Олимпийских играх 1980 года в Москве обеспечивали безопасность и общественный порядок сотрудники органов внутренних дел. А ещё, разумеется, не могу не поведать о некоторых незабываемых «олимпийских встречах».

В 1978 году, после службы в армии, я трудился в НИИ — научно-исследовательском институте автоматики, что располагался на столичной улице Ботанической. Помимо работы термистом — специалистом по термической обработке металлов, занимался общественной деятельностью: являлся секретарём комсомольской организации цеха и был кандидатом в члены КПСС. Заодно готовился к поступлению в институт по обработке металлов... В общем, ничто не предвещало каких-то других поворотов в моей жизни, но неожиданно я был вызван в партийный комитет НИИ. И там — в парткоме — сообщили, что в связи с предстоящими Олимпийскими играми принято решение о направлении меня для работы в милицию — это, мол, такое партийное поручение тебе. Причём меня даже не стали слушать, а сказали, что я на следующий день приглашён на беседу в Кировский райком партии.

По прибытии в райком нас, кандидатов со всего района — около 50 человек, собрали в актовом зале. Перед нами выступил первый секретарь райкома партии Чубаров. Он обрисовал международную обстановку и подчеркнул, какое серьёзнейшее значение придают партия и правительство Играм, которые впервые будут проходить в Советском Союзе. Выступавший сделал акцент и на том, что нам надо не ударить лицом в грязь перед капиталистическим миром. Дескать, это у них там на Олимпиадах были и захват заложников, и прочие происшествия. Мол, а вот здесь, в столице советской державы, порядок и спокойствие в олимпийские дни должны надёжно осуществлять самые лучшие. И раз решение принято, то-де никаких отказов не принимается... Так что нам всем надлежало после собрания подойти в секретариат, где кандидатам и должны были выдать направления в подразделения внутренних дел либо на учёбу в образовательных учреждениях системы МВД. Всех, кто имел высшее и среднее специальное образование, «делегировали» в отделения милиции. А у кого было среднее образование — получили возможность продолжить образование в ведомственных учебных заведениях.

Все мы дружно поехали в отдел кадров Кировского РУВД города Москвы. Мне было предложено поступить в специальную среднюю или высшую школу МВД СССР. Я решил, что лучше мне сделать выбор в пользу располагавшейся в Черкизове Московской специальной средней школы милиции — там обучение шло два года. При этом подумал, что пока отучусь в МССШМ, Олимпиада тоже завершится, и всё вернётся в прежнее русло.

Так как я уже был достаточно подготовлен, то легко сдал вступительные экзамены и был зачислен в специальную среднюю школу милиции. Ко всем традиционным предметам учебной программы в неё в преддверии Московской Олимпиады дополнительно включили и иностранный язык. После двухлетнего обучения нам предстояло обеспечивать охрану олимпийских объектов ещё до сдачи государственных экзаменов. Подготовка к выполнению данной ответственной задачи началась с июня 1980 года, а сами Игры, напомню, проводились с 19 июля по 3 августа 1980 года.

***

Нашей школе милиции определили объект в спорткомплексе «Олимпийский» на проспекте Мира, конкретно — зал бокса. Руководителем службы безопасности зоны бокса стал заместитель начальника МССШМ по строевой части подполковник милиции Георгий Васильевич Постаюк. Замечательный руководитель и наставник, он впоследствии стал начальником милиции общественной безопасности (МОБ) ГУВД Москвы и получил специальное звание генерал-майора милиции. Также хочется отметить моего руководителя, возглавлявшего охрану доверенного нам сектора в «Олимпийском»: начальника нашего курса майора милиции Николая Андреевича Левунца, который в течение 2-х месяцев проводил с нами все учебно-тактические занятия на объекте.

До начала Игр нам надо было обследовать каждый сантиметр своего сектора, так как в зале имелось много всяких ниш и отверстий. И конечно, мы добросовестно закрепляли все навыки, полученные во время учёбы (ведь мы, выпускники, были уже специалистами, но пока ещё без дипломов). Знакомились и со всем объектом, а он был огромен. У нас во время обеда было свободное время,

Билет на один из боёв

и некоторые любили на лифте подниматься и загорать на крыше комплекса — это было очень высокое здание. В Москве в то время мало было таких высоких строений. Кроме того, рядом был Олимпийский бассейн, и иногда нам удавалось вечером в нём искупаться, пока не было соревнований.

Открылась шикарная столовая для иностранных и наших посетителей и спортсменов. Нам давали талоны, у каждого — инди-

Удостоверение сотрудника службы безопасности на Олимпиаде

видуальное время, чтобы не оголять объект, и мы поочерёдно ходили обедать. Впервые мы познакомились с импортными напитками: пепси-колой, кока-колой и фантой. Маленький 200-граммовый пакетик с трубочкой был диковинкой для нас. Обеды были в одноразовой посуде и очень вкусные, готовили лучшие повара, которых пригласили со всего Советского Союза.

Меня, к тому времени члена КПСС, поставили на ответственный пост — это была правительственная ложа. Там же стоял вместе со мной в паре представитель органов госбезопасности, молодой парень. Так пошла «олимпийская работа»...

После того как начались Игры, в нашу зону без специального пропуска не могли входить даже самые высокие чины. Все ждали приезда на соревнования Леонида Ильича Брежнева, генерального секретаря ЦК КПСС и руководителя государства. Но он так и не приехал. После этого режим охраны нашего объекта ослабили, потому что пустовал очень большой сектор — примерно на 500 человек.

К нам стали приходить спортсмены, представители культуры, и мы их рассаживали прямо около ринга, где проходили бои. Я познакомился со всеми боксёрами нашей сборной. Среди них были Пётр Заев и его тренер — родной брат Алексей Заев, Шамиль Сабиров, Александр Кошкин, Виктор Рыбаков, Самсон Хачатрян, Серик Конакбаев, Виктор Савченко, Виктор Демьяненко, Виктор Мирошниченко и другие боксёры. Вместе с ними были корифеи бокса — двукратный олимпийский чемпион Борис Лагутин и олимпийский чемпион Дан Позняк.

Однажды мне напарник по дежурствам сказал: мол, ты же общаешься с такими известными людьми, а почему-то ничего не оставляешь себе на добрую память о них. Приняв к сведению этот совет-подсказку, я пошёл на почту и купил бланк олимпийской телеграммы. Вот как я начал собирать автографы на указанный бланк.

Около меня постоянно ходил какой-то дедушка в красном пиджаке и всегда здоровался, я с ним тоже всегда раскланивался, но не знал, кто же это. Сопровождающие его люди сказали, что это лорд Килланин, президент Международного олимпийского комитета. И мы с ним сидели рядом на скамеечке: он не знал русский язык, а я не знал английский, но мы хорошо понимали друг друга и в какой-то мере были дружны, несмотря на разницу в возрасте. Сразу же после Московской Олимпиады лорд Килланин ушёл в отставку, а его преемником стал Антонио Самаранч.

***

К нам по спецпропускам пропускали деятелей культуры. Ко мне подошёл певец Иосиф Кобзон и попросил показать его место. Я проводил Иосифа Давыдовича, и он оставил мне своё пожелание-автограф.

Также приходил в наш сектор Ролан Быков — обладавший прекрасным чувством юмора артист, он то и дело шутил.

Но самое неизгладимое впечатление произвёл актёр театра и кино Анатолий Папанов. Я при входе увидел человека, который плохо передвигался, и он шёл прямо ко мне. Я увидел, что это Папанов. «Сынок, мне очень тяжело», — сказал Анатолий Дмитриевич и, предъявив красное удостоверение инвалида Великой Отечественной войны, попросил проводить его к своему месту. У него было, насколько я понял, обострение болезни.

Бланк телеграммы с автографами

Я сказал: «Кто же не знает Папанова!» — и проводил его на место. Народный артист СССР Анатолий Папанов оставил мне автограф, мы очень тепло поговорили.

Пришла в зал и Алла Пугачёва, ей дали место выше правительственной зоны, в общих местах. А когда певица села на своё место, то зрители буквально облепили её, не давали смотреть на арену. Я смотрел на Аллу Пугачёву и даже хотел предложить ей место на огороженном пространстве. Однако она вскоре покинула зал.

***

Вообще, система охраны на объектах Игр была продумана очень хорошо. В зале бокса в каждом ряду, через десять человек, сидел в гражданской одежде сотрудник и следил за зрителями. Да и к тому же билеты ни на какие соревнования не продавались, они распространялись по предприятиям и учреждениям через профсоюзы, комсомольские и другие организации, причём выдавали их самым достойным.

Москве обеспечили надёжную охрану, и даже машин на дорогах было мало...

В зоне нашей ответственности, перед каждым боем, по всем рядам проходили кинологи с собаками, которые были выучены обнаруживать посторонние предметы.

...И вот наступили финальные бои — самые интересные! У нас все места были практически заняты, но нам на ринг запрещалось смотреть — мы наблюдали за зрителями.

Конечно, самый интересный бой был между кубинским боксёром Теофило Стивенсоном и Петром Заевым. Кубинец был высокий, а Заев — небольшого роста, но очень мускулистый и крепкий. Было видно, что вести бой им было неудобно. По реакции всего зала, который буквально ревел от вос-

Свидетельство об объявлении благодарности министра

БЛАГОДАРНОСТЬ

Товарищ Дасмаев Юрий Михайлович

За отличное несение службы по охране общественного порядка и безопасности в период подготовки и проведения Игр XXII Олимпиады и проявленную при этом высокую сознательность и дисциплинированность сотрудникам органов внутренних дел, курсантам и слушателям учебных заведений, воинам внутренних войск, в том числе и Вам, Министр внутренних дел Союза ССР генерал армии тов. Щелоков Н. А. в приказе № 395 от 8 августа 1980 года объявил благодарность.

Выражаю уверенность, что Вы и впредь будете самоотверженно исполнять свой служебный долг.

Желаю Вам доброго здоровья, большого счастья и дальнейших успехов в службе.

Начальник училища (школы) генерал-майор милиции [подпись] Никитин
М. П.

Зак. 80-4198. МТ Гознака.

торга, Заев одерживал верх в поединке и выматывал Стивенсона. Это были достойные противники, и каждый из них заслуживал медаль высшей пробы Олимпиады-80.

Все думали, что победит Заев. Но судьи, после некоторого колебания, со счётом 3:2 отдали победу Стивенсону. Кубинец был известен во всём мире, а Заева практически не знали. Он пришёл к нам расстроенный и показывал серебряную медаль. Добавлю, что Пётр Заев выступал в тяжёлом весе.

На Олимпиаде-80 единственное «золото» среди советских боксёров завоевал в наилегчайшем весе Шамиль Сабиров. Когда он показался в нашем секторе, я попросил его показать медаль. Олимпийский чемпион снял и повесил мне её на шею, и мы фотографировались. Но, к сожалению, того, кто тогда сделал эту съёмку, я больше не видел и фотографии не получил.

После окончания очередного дежурства на Играх нас отвозили в специальную среднюю школу милиции на автобусе, так как мы жили на казарменном положении. Солдатские кровати стояли в учебных классах. Белые рубашки, в которых мы несли службу, вечером у нас забирали в прачечную и утром выдавали другие — так было каждый день. А после завершения Олимпиады-80 мы сдали государственные экзамены и были распределены по разным районным УВД Москвы.

Юрий ДАСМАЕВ, майор милиции, заместитель председателя Совета ветеранов УВД по СВАО, член правления Межрегиональной общественной организации ветеранов оперативных служб «Честь»

№ 36 27.09 / 03.10. 2022
www.petrovka-38.com
ПЕТРОВКА 38

Газета «Петровка, 38» продолжает публикацию глав из книги полковника полиции Дмитрия ПИЧУГИНА «Записки оперуполномоченного. Без вести пропавшие».
В номерах 27-29 за текущий год наши читатели уже могли ознакомиться с рассказом Дмитрия Владимировича «Пропавший солдат».

Дмитрий ПИЧУГИН

Чёрная BMW

Практически весь личный состав МУРа направили на отработку адресов по заказному убийству. Мой отдел тоже в полном составе был разделён на группы по 3 человека, в моей были ещё Крошкин и Степашкина. Закончили в Строгино около 20.00. Перед тем как «по домам», заехали в Макдональдс покушать.

Голодные, усталые, набрали еды, уселись. Только я поднёс горячий, вкусно пахнущий «Бигмак» ко рту, звонок. Щукин. С сожалением откладываю вкусноту, нажимаю «зелёную кнопку».

— Алло, ты где? — кричит в трубку так громко, что слышно вокруг.

Ребята тоже поднесли свои гамбургеры ко рту и так и замерли, смотря на меня.

— Викторович, вот только закончили, зашли поесть. Что случилось? Ты чего так кричишь?

— В каком районе, я спрашиваю?

— В Строгино.

— Отлично! Только что в «02» позвонила женщина, у неё ребёнка похитили! 4 года. На чёрной BMW. Генерал всех по тревоге поднял.

— Адрес?

— Улица... дом... это как раз недалеко от вас.

— Едем.

Ребята так и не притронулись к еде, ждали окончания разговора.

— Откладывается?

— Ага. Мариша, собирай всё с собой. Ден, заводи.

Запрыгнули в наш «Форд» и через пять минут были на месте.

Во дворе уже стояло несколько «цветных» машин[1], озаряя весь квартал вспышками мигалок. Собралось много людей.

С трудом протолкнувшись сквозь толпу, увидели зарёванную молодую женщину, которая что-то сбивчиво рассказывала нескольким полицейским в форме.

— Кто старший? — спросил я.

— Ответственный от руководства ОМВД Строгино подполковник Петров.

— Начальник 8-го отдела МУРа Пичугин, — представился я, показав удостоверение.

— Ого, товарищ полковник, как быстро вы. Ещё даже СОГ[2] не подъехала.

— Да мы как раз рядом были. Что случилось?

— Да вот. У женщины дочку похитили. Говорит, на чёрном BMW.

— Сколько лет?

— 4 года, товарищ полковник.

— Рассказывайте, — обернулся к потерпевшей. Совсем молодая. Вся в слезах. Рядом стоит ещё мамочка с ребёнком в коляске. Одной рукой держа коляску, другой обнимает и гладит подругу, пытается успокоить.

— У ме-ня доч-ку ук-ра-ли, — всхлипывая на каждом слоге, говорит она.

— Как вас зовут?

— Люд-ми-ла.

— Людмила, пожалуйста, попытайтесь успокоиться. Я вам обещаю, мы найдём вашу дочку.

— Прав-да? — с надеждой смотрит мне в глаза.

К девушке подошла Марина, взяла за плечи и, глядя в глаза, чётко произнесла:

— Людмила, мы из Московского уголовного розыска! И всегда всех находим! Но чтобы нам начать работать, мы должны знать всё! Чем быстрее вы успокоитесь и начнёте нам помогать, тем быстрее мы найдём вашу дочь.

— Да-да, конечно, — вытирая мокрым насквозь платком глаза, ответила Людмила. — Мы с дочкой гуляли на площадке, — показала рукой, — и уже, когда пошли домой, встретили Свету, — повернулась она к подруге, которая её успокаивала. — И мы стали разговаривать. А Варечка всё дергала за руку и домой тянула. Я даже не заметила, как она руку вытащила. А когда стали прощаться со Светой, смотрю, дочки нет нигде, а от нас отъезжает чёрная BMW и заворачивает за угол дома, — показала в конец дома, где дорога заворачивает за дом.

— Товарищи, кто что может рассказать по данному факту, пожалуйста, подходите.

Марина и Крошкин открыли блокноты.

Толпа увеличивалась, подходили всё новые люди, узнавая об исчезновении девочки. Стали слышны выкрики:

— Что творится-то! Средь бела дня детей уже похищают. Куда полиция смотрит?

Люди начинали вести себя всё агрессивнее.

Я обернулся к ответственному от руководства.

— Организуйте оцепление. Пусть останутся только те, кто что-то сможет показать.

— Есть, товарищ полковник.

Ребята начали опрашивать Людмилу, её подругу и всех очевидцев.

— Муж где ваш? На номере машины хоть какие-то цифры или буквы запомнили? Опишите подробно, во что была одета дочка, и так далее.

Я набрал телефон начальника отдела видеонаблюдения.

— Серёжа, привет. По похищению ребёнка работаю.

— Привет, Дим. В курсе, генерал всех по тревоге поднял. Ребята к тебе едут, а мы пока камеры «отсматриваем».

— Принял, Серёж, спасибо.

— Какой подъезд и точное время?

Я повернулся к Людмиле.

— Вы в каком подъезде живёте?

Она указала на подъезд. Ага, пятый.

— В каком месте это произошло? Во сколько точно?

— Я... я не помню, — она была растеряна и напугана.

— Вы же помните? — повернулся я к подруге. — Вас как зовут?

— Конечно. Света. Я с коляской вышла из дома ровно в 20.00. Пока спустились, пока встретили Люду, пока поговорили. Ну, я думаю, где-то в 20.15 примерно. Мы здесь и стояли. А BMW заметили, как раз когда она от нас отъезжала. Чёрная, большая, вся затонированная.

— Серёжа, смотрите с 20.00, произошло примерно в 20.15, между четвёртым и пятым подъездами. Мама с девочкой живут в пятом.

— Принял, Дим, сделаем.

Подъехали СОГ и кинолог со служебно-розыскной собакой. Подошли к нам.

— Товарищ полковник, нам откуда начинать?

— Людмила, вы на каком этаже живёте?

— На втором.

— Дома кто сейчас?

— Дома мама, а муж ещё с работы едет.

— Вы вообще ни одной цифры в номере не запомнили? Другие машины были какие-то?

— Не заметили...

Позвонил Куренинов.

— Дима, чёрная BMW была, отъехала от девятого подъезда и проехала мимо. Мы установили владельца. Житель Ростовской области, он вышел из подъезда в 20.09. Скорее всего снимает квартиру. Машину в оперативный розыск уже объявили. До этого, за 2 минуты, ещё белая «Хонда» проехала. Номеров не видно, правда.

— Серёжа, спасибо, дорогой. А вообще, по камерам видно хоть что-то?

— Ничего. Мамы остановились как раз посередине между подъездами, так что не видно ничего. Но обе машины проехали, в принципе, не снижая скорости, так что или ребёнка очень быстро подхватили в машину, или они ни при чём.

— А по камерам не видно, может, кто в подъезд затащил?

— Нет, Дим. Ни на одной камере не видно, чтобы ребёнка кто-то затаскивал. Ну, конечно, ещё будем внимательно всё изучать.

Сергей отключился.

Я стал анализировать. Интересно получается: пока что у нас единственная версия. Со слов мамы и свидетельницы, это похищение кем-то, в чёрном BMW, целей и мотивов явных нет. С мужем не в разводе, долгов и кредитов, со слов потерпевшей, у них нет, врагов ни у неё, ни у мужа тоже. Но если исключить похищение? Вернее, похищение с использованием машины, то тогда как? Куда делась девочка? Почему не закричала? Да и если бы посторонние были и пытались забрать ребёнка, мамочки не смогли бы не заметить. Прямо как сквозь землю провалилась.

Думай, Дима, думай...

Я повернулся к Людмиле.

— У вас с собой есть вещи какие-нибудь Варины?

— А вот же, — Людмила достала из кармана маленькие вязаные варежки.

— Кинолога ко мне.

Народу всё прибавлялось. Ребята, полицейские, уже не справлялись, и кольцо вокруг нас всё сужалось. Всё чаще стали слышны недовольные крики: чем вообще полиция занимается! Что за беспредел!

Ко мне подошла кинолог ГУВД Танюша Корсакова, которую я очень хорошо знал, так как часто привлекал к розыску пропавших. С ней была её бессменная Энечка, красивая девочка, ротвейлер.

— Дмитрий Владимирович, мы готовы.

Татьяна взяла варежки из рук Людмилы, присела к собаке, погладила несколько раз.

— Эня, нюхай!

Эня интенсивно заработала ноздрями, потом подняла взгляд на хозяйку и завиляла маленьким хвостиком, мол, я готова.

— Работай, Эня! След! Искать!

Эня радостно вскочила и начала нюхать землю вокруг нас.

— Товарищи, пожалуйста, все разойдитесь! — кричали полицейские.

Эня несколько раз обошла вокруг мамочек. Ненадолго остановилась, глубоко втягивая воздух, и вдруг сорвалась с места, утягивая Татьяну за собой, по дороге вдоль дома. Мы все пристроились за ними. Эня дошла до самой двери соседнего подъезда и уселась, виляя хвостом и смотря на хозяйку.

— Это не наш подъезд, — закричала Людмила. — Наш соседний, мы оттуда выходили.

Но Эня упорно сидела и смотрела то на хозяйку, то на дверь подъезда. Мол, открывай.

Татьяна подергала дверь, но на ней был кодовый замок.

— Кто из этого подъезда, — обратились Марина с Крошкиным к людям, которых сдерживали полицейские.

— Я из этого подъезда, — сказал пожилой мужчина с мальчиком лет шести, по всей видимости, дедушка с внуком. Приложил ключ, замок запищал, и дверь открылась.

Эня сразу ворвалась в подъезд. Мы за ней. Немного покружилась у лифта и уверенно стала подниматься по лестнице.

Мы поднялись до второго этажа, и перед нами открылась картина: маленькая девочка в белой шубке и такой же шапочке сидела на полу и горько плакала.

Эня подбежала к ней и стала лизать руки и лицо, слизывая соленые слезы.

— Варя! — закричала Людмила, поднимавшаяся за нами. Подбежала, схватила девочку на руки и крепко прижала к себе.

Мы все выдохнули. Радостно переглядывались. Нашли!

Картина, как всё произошло, у меня нарисовалась в голове. Тут же зазвонил телефон. Щукин. Как чувствует.

— Ну, что там у вас? Почему не докладываешь? Генерал ждёт.

— Андрей Викторович, похищение раскрыто!

— Как раскрыто? Уже? Так быстро?

— Так точно, товарищ полковник, можете доложить генералу: ребёнок найден и находится на руках у мамы.

— Ну, Пичугин, ты даёшь. Что было? Поймали похитителей?

— Андрей Викторович, не было похищения, всё очень просто. Мама девочки, возвращаясь с прогулки, встретила подругу и пока с ней болтала, не заметила, как девочка самостоятельно направилась домой, но перепутала подъезды, которые похожи как близнецы, а в это время из него как раз кто-то выходил, и ребёнок спокойно вошёл. Поднялась по лесенке к себе на второй этаж и пришла в ужас, когда поняла, что не может найти свою дверь, а ведь она совсем одна, без мамы.

— Вот же мама... — последовал длинный поток непечатных слов. — Мы же всю Москву на уши поставили. Подожди! А чёрная BMW?

— Когда мама и подруга, увлечённые беседой, осознали, что рёбенка нигде нет, увидели, как от них отъезжает чёрная BMW, и, соответственно, сразу назначили виновного в исчезновении рёбенка.

— Да уж, ну всё как всегда. У нас все виноваты вокруг, кроме себя, а больше всех, конечно, полиция. Всё, побежал докладывать генералу, пришли фото девочки с мамой, сразу покажу ему.

Сразу же опять зазвонил телефон. Звонили ребята из ГИБДД, которые со спецназом жёстко задержали водителя чёрного BMW, участвовавшего в загадочном исчезновении ребёнка.

Хорошо, что всё так быстро раскрылось. Ошарашенного водителя отряхнули, извинились и отпустили.

Кода мы вышли из подъезда, народ радовался, и из толпы раздавались крики, какие полицейские молодцы. Я нагнулся и поцеловал Энечку в нос, которая мгновенно раскрыла «таинственное исчезновение» маленькой девочки. Эня в ответ облизала меня своим горячим влажным языком.

— Танюша, завтра килограмм шоколадных конфет привезу Эне.

— Дмитрий Владимирович, ну нельзя же конфеты. Лучше колбасу «Докторскую».

И тут Марина вспомнила, что у нас в машине остались несъеденные гамбургеры из Макдональдса.

Крошкин сбегал к машине, и мы скормили все гамбургеры нашей героине.

Когда всё закончилось, сели в наш «Форд».

— Ну что, теперь кушать?

— Теперь можно! — улыбаясь, ответил я. — Мы тоже заслужили.

Коллаж Николая РАЧКОВА

---

[1] *Машины с официальной символикой принадлежности к полиции и «мигалками», такие как ППСП, ГИБДД и т. д.*
[2] *Следственно-оперативная группа.*

В ЗЕРКАЛЕ ВРЕМЕНИ

Наши сегодняшние собеседники — художественный руководитель «Товарищества актёров МХАТ» Пётр ГИЛЁВ и директор театра Марина КОЛЕСНИЧЕНКО.

Пётр Гилёв

ИСТОРИЯ ТЕАТРА

— Наш театр возник во время раздела МХАТа на два отдельных театра: МХАТ имени Горького и МХТ имени Чехова, — рассказывает Пётр Гилёв. — Его основателями стали приверженцы мхатовских традиций — Москвины, Тархановы, не согласные с разделением. Была попытка сделать некую третью сцену, где актёры теперь уже расколотых театров всё же выходили бы в совместных постановках и удерживали старый репертуар. Но время быстро поменяло координаты: два театра разошлись, возникли разные движения. Первое время «Товарищество актёров МХАТ» ещё колесило с гастролями по всему Советскому Союзу, объехало более ста городов. Но уже была потеряна собственная территория, не осталось сцены. И «Товарищество» забылось широкой публикой. А к моему приходу в театр жизнь вообще остановилась. Поэтому мы вместе с директором и актрисой Мариной Колесниченко стали искать новые ходы в административной, финансовой и репертуарной составляющих. Даже нашли собственное направление — субъективный реализм. Мы идём по пути социального заказа, он отличается от привычного понятия «театр», в котором строго построены репертуар и творческие запросы. Мы работаем с различными общественными объединениями, социальными группами.

Главный режиссёр «Товарищества» рассказывает, что они создают нравственный, разумный театр по заветам Станиславского, не частный, а общественный.

— Мы пошли по этому направлению, — отмечает Пётр Викторович. — Общество задаёт вопрос, мы пытаемся дать ему ответ. Причём наш ответ — это не логическое обоснование, мы говорим со зрителем при помощи образно-смысловых понятий.

В театре сейчас нет устоявшейся труппы, так как нет устоявшегося финансирования. Сейчас в постановках постоянно заняты порядка 28 товарищей-актёров, не считая художников и режиссёров. Многие имеют основное место работы, но продолжают сотрудничать с театром, так как здесь они могут самовыражаться.

— У нас тут, как в армии — есть разные призывы, — улыбается Пётр Гилёв. — Через «Товарищество» прошло много людей, которые известны всей стране. Например, Евгения Добровольская и руководитель Союза театральных деятелей Александр Калягин. Я его, правда, не застал в нашей труппе, но когда мы к 25-летию «Товарищества актёров МХАТ» готовили собрание-концерт, пришли к Сан Санычу, а он радостно воскликнул: «Да не объясняйте мне ничего, я сам был в «Товариществе», я всё про вас знаю!»

Марина Колесниченко

ЗАДАЧИ ТЕАТРА

«Товарищество актёров МХАТ» занимается поствузовским обучением. Многие актёры-выпускники не всегда могут устроиться в театральной жизни, не всегда правильно встают в колею. У многих есть ошибки, связанные с обучением. Поэтому руководство ведёт театральную лабораторию, помогает адаптироваться. Это стало частью платформы. В студии-лаборатории выяснилось, что многие выпускники плохо разговаривают. Поэтому подготовили спектакль на стихи Анны Ахматовой, чтобы актёрам правильно поставить речь.

— Мы делаем большую работу, несмотря на то что 33 года живём вне бюджета. Ездим по стране, помогаем артистам, — делится Пётр Гилёв. — Иногда получается удерживать актёра не заработком, а интересом. «Товарищество» — это особый мир наших отношений. Мы приходим в театр, чтобы осуществить своё творческое кредо. И нам удаётся это сделать, так как театр — дело коллективное. Сейчас играем четыре спектакля.

Для репетиций нам предоставляет территорию Татарский культурный центр. Хотя здесь сцена не слишком хорошо обустроена, тем не менее часто на ней играем. Мы хотели бы поклониться хозяевам центра за предоставление возможности репетировать и играть здесь.

Театр зачастую выживает за счёт участия в грантах. За последние годы участвовали в восьми грантах разной направленности. Два из них, например, сделали с общественной организацией жителей блокадного Ленинграда. Мы были инициаторами этих проектов, пришли к людям, поговорили, предложили сделать постановки. Результат — широкий показ спектаклей с гастролями по стране. Среди них спектакль «Зеркала времени» по пьесе Алексея Арбузова про блокадников. Но у нас эта пьеса идёт в расширенной версии.

Большую работу ведём с Ассоциацией учителей русского языка и литературы. И даже позиционировали себя как просветительский театр.

Одна из лучших постановок — спектакль по пьесе Александра Островского «Без вины виноватые», который поставили благодаря гранту, выигранному в 2020 году. Но в «Товариществе» есть и ряд своих драматургов.

— Я и сам пишу, — делится Пётр Гилёв. — Сейчас собираемся делать спектакль про Врубеля по моей пьесе. Провели чтение, публика активно отреагировала.

В разговор вступает директор «Товарищества актёров МХАТ» Марина Колесниченко, которая задействована в постановках театра практически со дня его основания.

— В 1990 году я окончила курс Олега Табакова в школе-студии МХАТ. Ещё будучи студенткой, была задействована в постановках «Товарищества», ездила на гастроли, — вспоминает Марина Дмитриевна. — Затем был период рождения детей, и на несколько лет я выпадала из жизни театра. Потом вернулась, вновь активно включилась в работу. И старые артисты, отдавая дань моему возрасту, предложили заняться административными делами. А мне нравилось здесь.

Марина Колесниченко вспоминает, что «Товарищество» стояло на заре антрепризного движения. Ведь гастрольная деятельность с распадом Советского Союза рухнула, перестала существовать гастрольная сетка. А театр пытался выживать, продолжал ездить по стране, предлагал зрителям высокое искусство по доступной цене.

— Мне основатели театра говорили, что билеты нельзя продавать дороже 100—200 рублей, так как искусство должно быть доступным, — вспоминает Марина Колесниченко. — И однажды попалась на это. В одном из гастрольных туров в город приехал ещё один театр, который задрал цены до потолка. После этого зрители стали на нас коситься, как на мошенников. Мол, это обман. Разве можно предлагать настоящее искусство за копейки?

А ведь идея доступности искусства для народа принадлежала самому Константину Сергеевичу Станиславскому. У нас нет задачи зарабатывать деньги любой ценой, потому мы и сейчас предлагаем доступные цены — до 700 рублей, — продолжает Марина Дмитриевна. — Мы идём на риск, но просветительская работа на первом месте. Ведь к Станиславскому мог прийти любой босяк с Хитровки и посмотреть спектакль.

После 1990-х годов на потребу толпе в театрах появились обнажённые тела на сцене. Мы же стояли на позиции нравственности театра, ответственности художника перед зрителем и стараемся жить этим до сих пор.

О РЕПЕРТУАРЕ

Один из любимых зрителями спектакль — «Жестокий водевиль» по пьесе Александра Островского «Без вины виноватые». Не все знают, что Островский был влюблён в творчество Шекспира и попал в струю социальных процессов своего времени. Он был удивительным человеком, знал восемь языков, читал Шекспира на староанглийском, и все его пьесы были диалогами с гением. Первая пьеса Островского — «Банкрот, или Свои люди — сочтёмся» была диалогом с «Королём Лиром». При этом Островский не копировал, а спорил с Шекспиром. Он ведь был не просто драматургом, а создал одну из первых в России актёрских школ. В пьесе «Без вины виноватые» есть тема Ромео и Джульетты: автор показал, что бы с влюблёнными случилось, если бы они выжили. Критики спорят с автором, утверждая, что это неудачная пьеса. А драматург считал, что наоборот — самая удачная работа. И многие зрители, приходя на спектакль, спрашивают: а кто это написал? И удивлены, что автор — Островский. Мы не переворачивали пьесу с ног на голову. Мы просто открыли её для зрителя.

Наш театр поставил спектакль «Незнакомый господин Чехов!», созданный в ходе просветительского проекта. До этого показывали постановку на гастролях в Уфе, Казани и других городах. В Москве же его впервые показали только в марте этого года...

В заключение вспомню интересную историю. Мы играли спектакль «Жестокий водевиль» для военнослужащих — участвовали в проекте «Театр для армии». Выезжали в части военно-космических сил, выступали в клубах, и солдаты были в восторге. В одной из частей молодые солдаты отказались даже идти на ужин, чтобы досмотреть спектакль — ведь он шёл три часа с антрактом. А это всё-таки армия, где всё должно быть по распорядку дня, — улыбается Пётр Гилёв. — Мы считаем творческой удачей, что солдаты отказались от ужина в пользу искусства.

Андрей ОБЪЕДКОВ,
фото из архива
«Товарищества актёров МХАТ»

ОТ РЕДАКЦИИ. *В настоящее время труппа «Товарищества актёров МХАТ» ставит мюзикл «Полицейский и любовь» по пьесе «Любовь сыщика» внештатного корреспондента газеты «Петровка, 38», ветерана московской полиции майора внутренней службы в отставке Андрея Обьедкова. Пьеса в 2020 году заняла первое место в литературном конкурсе МВД России «Доброе слово».*

Сотрудники театра считают, что образ добропорядочного сотрудника внутренних дел важен для всех.

— Не зря министр внутренних дел Николай Анисимович Щёлоков в 1960-е годы для поднятия престижа милиции организовал литературный конкурс МВД СССР, — считает актёр и режиссёр мюзикла Андрей Евсеев. — А в пьесе Андрея Обьедкова прекрасно отображена работа сотрудников полиции. Нас привлекла тема, да и сама пьеса очень понравилась.

Премьера мюзикла «Полицейский и любовь» предварительно намечена на конец декабря.

ПЕТРОВКА 38
Главный редактор А.Ю. ОБОЙДИХИН
Заместитель главного редактора СЕРГЕЙ СТРАДАЛОВ
Ответственный секретарь СЕРГЕЙ ОСТАШЕВ
Корреспонденты: ЭДУАРД ПОПОВ, НАТАЛИЯ ВОРОНИНА, АЛЕКСАНДР ТАРАСОВ, АЙРИН ДАШКОВА, АЛЕКСЕЙ ГОЛОЛОБОВ, ВЛАДИМИР ГАЛАЙКО, АЛЕКСАНДР ДАНИЛКИН, МАРГАРИТА БОГАЧЁВА, СЕРГЕЙ ФЁДОРОВ, АННА ШАМОНИНА, ДЕНИС КРЮЧКОВ
Отдел фотоиллюстраций: АЛЕКСЕЙ ДЕНИКИН, АЛЕКСАНДР НЕСТЕРОВ, АЛЕКСАНДР КУДРЯВЦЕВ, НИКОЛАЙ ГОРБИКОВ
Художник: НИКОЛАЙ РАЧКОВ
Вёрстка и монтаж: ВАЛЕНТИНА АКИМОВА, ЮЛИЯ ТРАВКИНА
Компьютерный набор: ТАМАРА КОНЬКОВА
Корректорская правка: КОНСТАНТИН КАЛЬНИН, ЕКАТЕРИНА ГОРЕВА

В ОКЕАНЕ ВРЕМЕНИ

29 сентября 1547 года, 475 лет назад, в Испании, недалеко от Мадрида, четвёртым ребёнком в семье лекаря родился Мигель де Сервантес Сааведра.

Он покрыл себя славой в сражении при Лепанто, пять лет провёл в плену у алжирских пиратов, несколько раз пытался организовать побег и в силу удивительных стечений обстоятельств был выкуплен из плена. Будучи комиссаром по закупкам для армии, Мигель четыре раза попадал в тюрьму, дважды за недоимки. В тюрьме он начал писать роман «Хитроумный идальго Дон Кихот Ламанчский», одно из величайших творений мировой литературы.

«Во всём мире нет сильнее и глубже этого сочинения, — писал Достоевский. — Это пока последнее и величайшее слово человеческой мысли, это самая горькая ирония, которую только мог выразить человек, и, если б кончилась земля, и спросили там, где-нибудь, людей: «Что вы, поняли ли вашу жизнь на земле и что об ней заключили?» — то человек мог бы молча подать Дон-Кихота».

29 сентября 1857 года, 165 лет назад, Николай Добролюбов, которому не было и 22 лет, по приглашению Чернышевского и Некрасова возглавил в журнале «Современник» отдел критики и библиографии.

Работоспособностью молодой критик обладал потрясающей: за один год он опубликовал 75 статей и рецензий, рассказ и шесть стихотворений. Несмотря на миролюбивую фамилию автора, ни в одной статье Добролюбова почти невозможно было найти похвального слова какому-нибудь автору или житейскому явлению. Даже Герцен писал, что Добролюбов своей «голой» социальной критикой отталкивает возможных союзников.

29 сентября 1957 года, 65 лет назад, в городе Кыштым Челябинской области на комбинате «Маяк» из-за нарушения режима охлаждения взорвалось хранилище радиоактивных отходов.

Заражёнными оказались Челябинская, Свердловская и Тюменская области — всего 23 тысячи квадратных километров. Режим секретности не позволил врачам составить правильную картину трагедии и назначить пострадавшим лечение. Теперь экологи считают, что Кыштымскую аварию превзошла только Чернобыльская.

30 сентября 1917 года, 105 лет назад, появился на свет главный режиссёр Театра на Таганке Юрий Петрович Любимов.

Это имя хорошо известно не только любителям театра и кинозрителям. Любимов — это целая эпоха в отечественном искусстве. В Театре на Таганке он поставил около сорока спектаклей, среди которых «Гамлет», «А зори здесь тихие...», «Павшие и живые», «Пугачёв», «Жизнь Галилея»,

«Мастер и Маргарита», «Дом на набережной», «Борис Годунов»... Но сначала сам сыграл более чем в 30 спектаклях театра имени Вахтангова. Был Олегом Кошевым в «Молодой гвардии», Шубиным в тургеневском «Накануне», Сирано де Бержераком, даже Ромео в шекспировской трагедии...

У Театра на Таганке много заслуженных наград. Одна из самых дорогих — Гран-при, полученный в 1976 году на международном фестивале «Битеф» в Югославии за спектакль «Гамлет» с Владимиром Высоцким в главной роли.

1 октября 1912 года, 110 лет назад, у Анны Ахматовой и Николая Гумилёва родился их единственный сын Лев. Ему предстояла тяжёлая жизнь. Расстрел отца, три ареста, долгие годы за решёткой.

Поэма Ахматовой «Реквием» написана об этих годах, когда Анна Андреевна, стоя у тюремных ворот, ожидала, когда же примут передачу сыну.

Семнадцать месяцев кричу,
Зову тебя домой.
Кидалась в ноги палачу,
Ты сын и ужас мой.
Всё перепуталось навек,
И мне не разобрать
Теперь, кто зверь, кто человек,
И долго ль казни ждать.
И только пыльные цветы,
И звон кандальный, и следы
Куда-то в никуда.
И прямо мне в глаза глядит
И скорой гибелью грозит
Огромная звезда.

Льва Николаевича Гумилёва сломить не удалось. Он стал учёным-этнографом, его трудами о происхождении этносов до сих пор пользуются специалисты.

Подготовил Эдуард ПОПОВ,
фото из открытых источников

КРОССВОРД

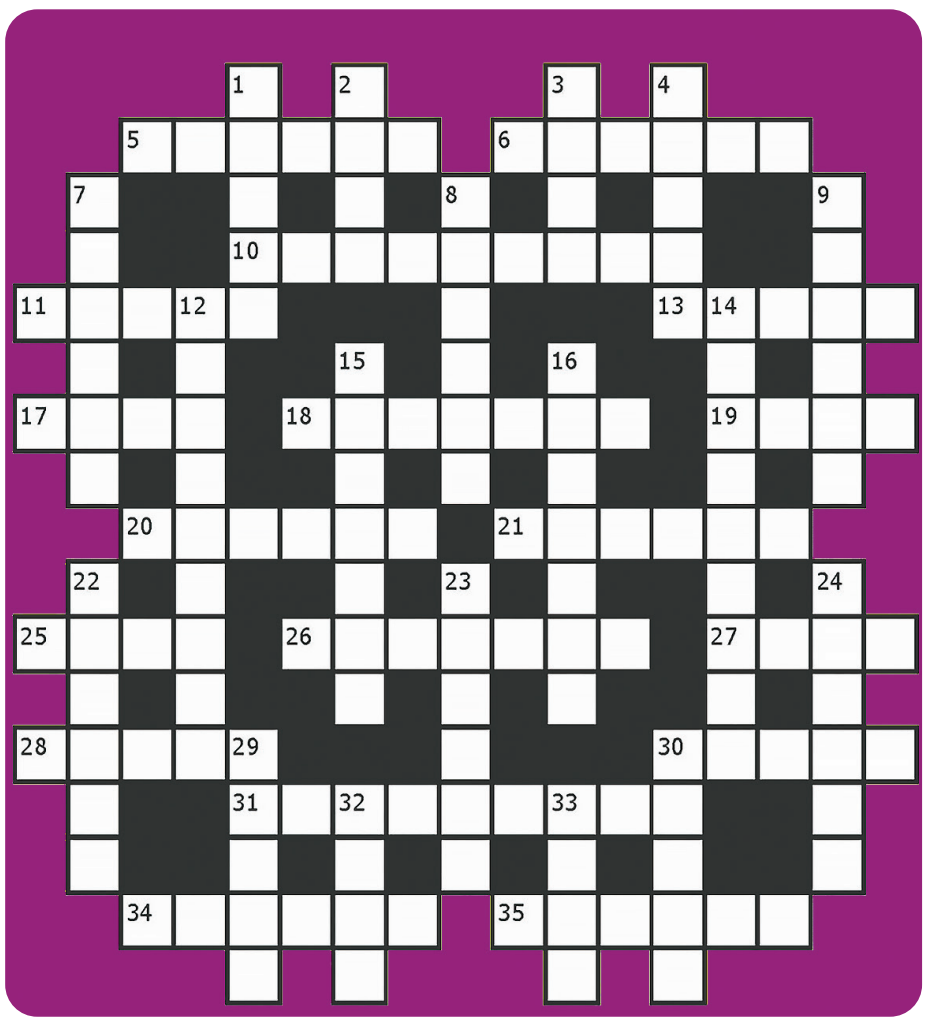

Составил Сергей ОСТАШЕВ

ПО ГОРИЗОНТАЛИ:

5. Деталь автомобиля, предназначенная для борьбы с пешеходами. 6. Тыква до полуночи (сказочн.). 10. Совокупность произведений литературы или искусства, посвящённых жизни и деятельности Владимира Ильича. 11. Придача к метру. 13. «Охота на блох», требующая спешки. 17. Затычка, лишающая «права голоса». 18. Его постоянно «за язык дёргают». 19. Электронная лампа. 20. Религиозное песнопение. 21. Содружество стран. 25. Продвинутая гармошка. 26. Безалкогольная распивочная. 27. Велостадион. 28. То, что неудобно надевать через голову. 30. Карточная игра. 31. Лотерея пессимистов. 34. Овощ для рассольника. 35. Еда с летальным исходом.

ПО ВЕРТИКАЛИ:

1. На поленьях ... как слеза (песен.). 2. Фамилия женщины, которой Пушкин посвятил строки «Я помню чудное мгновенье...». 3. Календарная отметина. 4. В столице этой страны ходит самый высокогорный троллейбус в мире. 7. Напарник простыни по побегу от грязнули (стих.). 8. Его завязывают, чтобы при ходьбе язычком не болтать. 9. «Путь Ильича» как сельхозпредприятие. 12. Шуточное представление с огородным названием. 14. Лечащий врач в больнице, проходящий специальную подготовку. 15. Сказка о долгом пути хлебобулочного изделия к потребителю. 16. Вид особого налога. 22. Желание вопреки здравому смыслу. 23. Двуногий поросёнок. 24. Где обитал кот Матроскин до встречи с дядей Фёдором? 29. Скороспелый страх. 30. Место, где нанесли тяжёлую травму любопытной Варваре. 32. В безымянном болоте под каким городом убит герой стихотворения Твардовского? 33. Обёртка для «ушных палочек».

ОТВЕТЫ НА КРОССВОРД № 35

ПО ГОРИЗОНТАЛИ:

4. Морковь. 7. Табор. 8. Транш. 12. Газ. 13. Депозит. 14. Маг. 19. Овчарня. 20. Бой. 21. Барокко. 24. Экс. 25. Чередование. 26. Опт. 29. Адъюнкт. 30. Соя. 31. Дотация. 34. Ряд. 35. Геокчай. 36. Лис. 39. Талия. 40. Череп. 42. Гюйгенс.

ПО ВЕРТИКАЛИ:

1. Половец. 2. Акт. 3. Дворник 5. Сад. 6. Иня. 9. Шалаш. 10. Косоворотка. 11. Фагот. 15. Авокадо. 16. Индейка. 17. Вавилон. 18. Скупщик. 22. Кед. 23. Чай. 27. Тюфяк. 28. Намин. 32. Педикюр. 33. Таверна. 37. Бал. 38. Лес. 41. Яга.

ОБЪЯВЛЕНИЯ

ГУ МВД РОССИИ ПО Г. МОСКВЕ ПРИГЛАШАЕТ КАНДИДАТОВ ДЛЯ ПРОХОЖДЕНИЯ СЛУЖБЫ В ДОЛЖНОСТИ ПОЛИЦЕЙСКОГО В ИЗОЛЯТОР ВРЕМЕННОГО СОДЕРЖАНИЯ ПОДОЗРЕВАЕМЫХ И ОБВИНЯЕМЫХ № 3

ТРЕБОВАНИЯ:
— гражданство Российской Федерации;
— постоянное проживание в Москве или Московской области;
— возраст до 35 лет;
— отсутствие судимости;
— образование не ниже среднего;
— новые квалификационные требования, предусмотренные для кандидатов на замещение должностей в органах внутренних дел РФ.

ГАРАНТИИ:
— график работы сутки/трое;
— стабильная заработная плата;
— льготное начисление выслуги (1 месяц за 1,5 месяца);
— ежегодный отпуск (основной, за выслугу лет, за выполнение служебных обязанностей во вредных условиях);
— материальная помощь к основному отпуску;
— возможность получения высшего образования в ведомственных учебных заведениях;
— возможность льготного приобретения путёвок в ведомственные дома отдыха, в том числе для членов семьи;
— медицинское обслуживание в ведомственных поликлиниках.

КОНТАКТНЫЙ ТЕЛЕФОН:

8 (495) 694-75-95 с 10.00 до 18.00 (будни)

РЕДАКЦИЯ ГАЗЕТЫ «ПЕТРОВКА, 38» ГУ МВД РОССИИ ПО Г. МОСКВЕ ПРИГЛАШАЕТ НА РАБОТУ КОРРЕСПОНДЕНТА

ТРЕБОВАНИЯ:
— гражданство РФ;
— постоянное проживание в Москве или ближнем Подмосковье;
— высшее образование (специальность «журналистика»);
— отсутствие судимости, в том числе у близких родственников;
— способность по состоянию здоровья исполнять обязанности.

ГАРАНТИИ:
— оформление в соответствии с ТК РФ;
— график работы 5/2;
— стабильная заработная плата от 30 000 рублей в месяц на руки;
— отпуск от 28 календарных дней;
— 13-я зарплата и премия по итогам года;
— материальная помощь к отпуску в размере двух окладов;
— обслуживание в ведомственных поликлиниках;
— возможность льготного приобретения путёвок в дома отдыха, санатории МВД и детские лагеря.

Резюме с номером контактного телефона направлять по электронному адресу:

petrovka-38@yandex.ru

АДРЕС РЕДАКЦИИ:

г. Москва, ул. Большая Полянка, д. 7/10, стр. 2

ПЕТРОВКА 38

Учредитель:

Главное управление МВД России по г. Москве

Телефон для справок: 8 (495) 953-37-66
Дежурный корреспондент: 8 (499) 238-79-70
Адрес редакции: юр. адрес: индекс: 127994 г. Москва, ул. Петровка, д. 19, стр. 4
факт. адрес: индекс: 119180 г. Москва, ул. Большая Полянка, д. 7/10, стр. 2

Газета зарегистрирована: Управлением Федеральной службы по надзору в сфере связи, информационных технологий и массовых коммуникаций по Центральному федеральному округу (Управлением Роскомнадзора по ЦФО). Регистрационное свидетельство ПИ № ТУ50-01875 от 19 декабря 2013 г.

№ 36 / 2022 год
Номер подписан в печать 26.09.2022: по плану 20.00, фактически 20.30.
Дата выхода в свет 27.09.2022
E-mail: petrovka-38@yandex.ru
www.petrovka-38.com

16+ Мнение редакции может не совпадать с мнением авторов публикаций. Авторы несут ответственность за достоверность информации и точность приводимых фактических данных. Редакция знакомится с письмами читателей, оставляя за собой право не вступать с ними в переписку. Все материалы, фотографии, рисунки, публикуемые в газете «Петровка, 38», могут быть воспроизведены в любой форме только с согласия редакции. Распространяется бесплатно.

Отпечатано в ОАО «Владимирская офсетная типография».
600022, г. Владимир, ул. Благонравова, д. 3.
Тел. (4922) 38–50–04. E-mail: vot00@mail.ru

Тираж 20000

Заказ № 325036