ПОЛУГОДИЕ БЫЛО НАПРЯЖЁННЫМ

Состоялось подведение итогов оперативно-служебной деятельности подразделений главка московской полиции за шесть месяцев 2024 года.

стр. 2

ПЕТРОВКА 38

Больше фото в архиве на нашем сайте

ЕЖЕНЕДЕЛЬНАЯ ГАЗЕТА ГЛАВНОГО УПРАВЛЕНИЯ МВД РОССИИ ПО ГОРОДУ МОСКВЕ

Основана 10 марта 1923 года.

В честь 50-летия награждена знаком «Заслуженный работник МВД СССР»

№ 28 (9921) 5 — 11 августа 2024 года www.petrovka-38.com

Фото Александра КУДРЯВЦЕВА

В УСЛОВИЯХ, ПРИБЛИЖЕННЫХ К РЕАЛЬНЫМ

Лично-командный чемпионат ГУ МВД России по г. Москве по преодолению препятствий со стрельбой выявил самых быстрых и метких полицейских.

Материал читайте на стр. 4

СЕГОДНЯ В ВЫПУСКЕ:

ПРОФПОДГОТОВКА

Подразделения принимают выпускников

Стр. 2-3

ВСЕ КОМАНДЫ НА ОТЛИЧНО!

Хантер Владислава СПИРИДОНОВА

Стр. 7

ИДЕАЛЬНОЕ ДЕТСТВО

Закрылась смена в «Бугорке», но лето продолжается

Стр. 12

№ 28 05.08 / 11.08. 2024
www.petrovka-38.com
ПЕТРОВКА 38

Владимир ГАЛАЙКО,
фото Александра НЕСТЕРОВА

ПОЛУГОДИЕ БЫЛО НАПРЯЖЁННЫМ

Состоялось подведение итогов оперативно-служебной деятельности подразделений главка за первое полугодие 2024 года. В течение нескольких дней вначале шло обсуждение и глубокий анализ результатов работы коллективов столичной полиции, после чего были торжественно объявлены лучшие сотрудники и лучшие подразделения.

В мероприятии на его разных этапах участвовали члены коллегии главка, руководящий состав столичной полиции, Четвёртого управления МВД России, руководители УВД на Московском метрополитене, УВД по административным округам, начальники отделов и отделений МВД по районам Москвы, муниципальных отделов и отделений полиции.

Открыл подведение итогов начальник ГУ МВД России по г. Москве генерал-лейтенант полиции Олег Баранов. Олег Анатольевич отметил важность проводимого мероприятия, задачей которого является не только констатация цифр и фактов, а определение путей достижения высоких результатов, изучение и широкое внедрение в оперативно-служебную деятельность опыта передовиков и победителей различных конкурсов.

Олег Анатольевич отметил, что прошедшее полугодие было очень напряжённым для личного состава столичной полиции, сотрудникам полиции не раз приходилось вступать в схватку с преступниками и с честью побеждать. Завершая своё краткое выступление, начальник столичного полицейского главка передал «бразды правления» своему заместителю генерал-майору полиции Владиславу Новикову, а всем участникам подведения итогов пожелал «потратить время с пользой».

Так и поступили. Для деловитого вхождения в рабочий ритм начали с хорошего — вручения наград, которыми руководство МВД отметило лучших сотрудников московской полиции. Так, приказами министра внутренних дел РФ за добросовестное выполнение служебных обязанностей, а также за достижение высоких результатов в оперативно-служебной деятельности награждены: медалью «За доблесть в службе» подполковник полиции Виталий Селезнёв, подполковник полиции Роман Нестеров, подполковник полиции Эдуард Перегудов. Медалью МВД России «За боевое содружество» отмечены подполковник полиции Михаил Тюрин и старший лейтенант полиции Сергей Виноградов. Почётной грамоты МВД России были удостоены подполковник полиции Андрей Дрозд, подполковник полиции Сергей Мордвинцев, подполковник полиции Владимир Таран, подполковник полиции Иван Волков, майор полиции Артём Кузьмичёв, прапорщик полиции Алексей Козлов. Объявлена благодарность подполковнику полиции Дмитрию Доронину, майору полиции Андрею Филину, майору полиции Дмитрию Манаенкову, майору полиции Сергею Гудилину, капитану полиции Александру Филаткину, старшему лейтенанту полиции Павлу Воробьёву, прапорщику полиции Дмитрию Крикунову, старшему сержанту полиции Елене Даниловой, старшине полиции Наталье Черновой.

Генерал-майор полиции Владислав Новиков вручил награды и тепло поздравил отличившихся.

В работе мероприятия приняли участие полковник полиции Игорь Данилкин, генерал-майор юстиции Виктор Городков, генерал-майор полиции Сергей Уколов, генерал-майор внутренней службы Алексей Тихонов.

Подробный отчёт о мероприятии будет опубликован в следующем номере газеты.

НАЗНАЧЕНИЕ

Приказом ГУ МВД России по г. Москве от 31 июля 2024 года подполковник полиции КОЧЕРОВ Евгений Васильевич назначен на должность начальника Отдела МВД России по Лосиноостровскому району.

ПРОФПОДГОТОВКА

КУЗНИЦА ГИБДД

В актовом зале Центра профессиональной подготовки сотрудников ГИБДД столичного полицейского главка состоялся торжественный выпуск слушателей.

Поздравить выпускников прибыли почётные гости, среди которых временно исполняющий обязанности начальника Управления профессиональной подготовки ГУ МВД России по г. Москве полковник полиции Павел ТКАЧЕНКО, заместитель председателя ветеранской организации ЦПП ГИБДД ГУ МВД России по г. Москве полковник полиции в отставке Владимир ШТАРЁВ, руководящий состав УВД по административным округам, заместители руководителей по работе с личным составом, руководители структурных подразделений столичного полицейского главка, ветераны органов внутренних дел, близкие и друзья выпускников.

— Центр профессиональной подготовки в Ивантеевке — одно из немногих, если не единственное учреждение, где обучают сотрудников Госавтоинспекции. Здесь есть вся необходимая учебно-материальная база для повышения квалификации. Поэтому сегодня выпускаются специалисты с высоким уровнем знаний, которым я советую быть требовательными к себе, бдительными и не поддаваться на провокации, — отметил полковник полиции Павел Ткаченко.

Для подведения итогов сдачи выпускных экзаменов слово предоставили начальнику центра полковнику полиции Михаилу Рындину.

По итогам обучения особо отличившиеся слушатели были поощрены руководством Главного управления МВД России по городу Москве.

Елизавета РАЦЕВА,
фото Александра КУДРЯВЦЕВА

Юрий ФИАЛКА,
фото Александра НЕСТЕРОВА

«РЕШАТЬ ВОПРОСЫ, НЕ ОТКЛАДЫВАЯ НА ПОТОМ»

В ЦПП в торжественной обстановке состоялся очередной выпуск слушателей 2024 года. 135 человек пополнили гарнизон столичной полиции. Это люди, на которых сегодня возлагается огромная ответственность. Именно им будет доверено охранять покой людей и закон в нашем городе.

Учебное заведение, сформированное ещё приказом МВД СССР от 15 января 1970 года № 015 в типовом здании общеобразовательной школы на Клязьминской улице, построенное в 1968 году, подготовило ещё один отряд младшего и среднего начальствующего состава правоохранителей московской полиции.

Право открыть торжественное мероприятие было предоставлено начальнику УРЛС ГУ МВД России по г. Москве полковнику полиции Максиму ЛУКИЧЁВУ. На торжественном выпуске курсантов, посвящённом завершению обучения, присутствовали руководители ОМВД административных округов, структурных подразделений, ветераны органов внутренних дел.

По старой доброй традиции Максим Вячеславович передал поздравления от начальника столичного полицейского главка генерал-лейтенанта полиции Олега Баранова и выразил уверенность, что новое пополнение будет достойно нести службу в органах внутренних дел:

— Ваша служба будет трудна, но почётна. Помните, от вас, от того, как вы будете применять полученные знания в стенах учебного заведения, зависит правопорядок на улицах столицы. Желаю вам успехов в службе, карьерного роста и благополучия. Уверен, что с вами мы ещё не раз встретимся в гарнизоне.

— Хочу сказать, что я получил назначение в 1-й специальный полк полиции, который был создан для обеспечения общественной безопасности при проведении массовых мероприятий и несении патрульной службы в лесопарковой зоне города, а также как резерв оперативного реагирования при возникновении групповых (массовых) нарушений общественного порядка в городе, — рассказывает выпускник младший сержант полиции Иван Лобанов. — Думаю, служба моя будет насыщена событиями и мне не придётся жалеть о своём выборе. Готовили нас в центре профподготовки основательно. А физическая подготовка вообще на высоком уровне. Преподаватели очень хорошие, но требовательные. Если честно, то хотелось бы больше практики и дополнительных занятий по огневой подготовке.

— Я, как и Иван, получил назначение в 1-й специальный полк полиции. Что будет дальше, время покажет, но считаю, что мой выбор правильный, — поддерживает товарища младший сержант полиции Дмитрий Кочегин. — Служить в полиции почётно, а потому постараюсь быть достойным чести, которая мне оказана. Я люблю заниматься спортом. Мне привили хорошие навыки, я окончил учебное подразделение на хорошо, теперь всё это надо закрепить на практике. Люблю футбол, в этой игре многое зависит от каждого.

— Я окончила ЦПП на отлично, направлена для прохождения дальнейшей службы в отдел МВД России по району Очаково-Матвеевское в Западном административном округе, — говорит младший сержант полиции Анастасия Рожковская. — О педагогах могу сказать только хорошее, здесь очень крепкий преподавательский состав. Все вопросы они решали, не откладывая на потом, всегда помогали. Конечно, сначала были сложности. В центре мне больше всего понравилась огневая подготовка. Вообще, обучение пошло на пользу. Я всем желаю удачи. И самое главное, чтобы моим сокурсникам и мне не хотелось ничего менять.

— С каждым выпуском как будто частичку себя отдаёшь. Только привыкнешь к этим ребятам, как на смену им идут другие, и приходится перестраиваться, искать подходы к ним. Молодёжь интересная, у них тоже есть чему поучиться, есть что перенять интересного и современного для учебного процесса. Преподавательский состав ЦПП тоже учится вместе с ними, ведь мы же одна команда, — присоединяется к выпускникам заместитель начальника ЦПП (по работе с личным составом) полковник полиции Денис Кулезнев.

Первичный учебный этап для сотрудников полиции завершён. Первый день службы в подразделениях и округах начинается. Успехов вам в службе, молодые сотрудники полиции!

№ 28 05.08 / 11.08. 2024
www.petrovka-38.com
ПЕТРОВКА 38

Ирина МИРГОРОДСКАЯ,
фото Александра КУДРЯВЦЕВА

БЫСТРЕЕ И ДАЛЬШЕ, А ЦЕЛЬ – В ДЕСЯТКУ!

На базе Центра спецподготовки Московского университета МВД России имени В.Я. Кикотя прошёл лично-командный чемпионат ГУ МВД России по Москве по преодолению препятствий со стрельбой.

В соревнованиях участвовали сотрудники сборных команд УВД административных округов, Московского метрополитена, ОГИБДД и Управления охраны общественного порядка, всего 50 участников из 13 команд. Минимум четверо участников из каждой команды состязались в преодолении расстояния на полосе препятствий со стрельбой. Этот служебно-прикладной координационный вид спорта достаточно сложен и требует отличной физической подготовки, в нём соревновались молодые сотрудники либо профессиональные спортсмены в прошлом.

Инструктор Центра спортивно-боевой подготовки лейтенант полиции Артём Кушнин на состязаниях представляет УВД по ТиНАО. В прошлом году он окончил Московский университет МВД России имени В.Я. Кикотя, в соревнованиях участвует впервые. Артём хотел проверить свои навыки, узнать, каковы его способности при определённой нагрузке:

— На работе я преподаю дисциплины, оцениваю других. Здесь же всё наоборот. Мне кажется, я показал достойные результаты, примерно как и ожидал. Соревнования — это замечательная возможность прокачать свои навыки в условиях, приближенных к реальным.

Реальным — это тем, когда полицейский преследует преступника. Заданные правила ориентированы на то, чтобы максимально повторить условия службы. В погоне за правонарушителями стражи правопорядка должны учитывать различные элементы городского ландшафта, дорожного покрытия, стен зданий...

В личном первенстве среди сотрудников в возрасте до 35 лет победил Пётр Булеков, представляющий УВД по СЗАО.

В личном первенстве среди тех, кто преодолел 35-летний рубеж, победу одержал Юрий Руднев из УВД по СВАО.

В эстафете пальму первенства присудили команде УВД по СЗАО, и в командном первенстве первое место досталось команде УВД этого же округа.

На чемпионате присутствовали почётные гости: начальник спортивного клуба Московского университета МВД России имени В.Я. Кикотя полковник полиции Александр Филатов, заместитель начальника 3-го отдела УПП УРЛС ГУ МВД России по г. Москве подполковник полиции Александр Мельников и почётный ветеран ГУ МВД России по г. Москве, мастер спорта СССР по горным лыжным гонкам полковник полиции в отставке Александр Постевой.

ПОВЕЗЛО И С НАСТАВНИКОМ, И С НАПАРНИКОМ

Александр ДАНИЛКИН, фото из личного архива Павла ОКАТЬЕВА

У участкового из ОМВД России по району Северное Медведково старшего лейтенанта полиции Павла ОКАТЬЕВА в эти летние дни случилось сразу два приятных события. Во-первых, по результатам работы он был награждён нагрудным знаком «За отличие в службе», а во-вторых, буквально на днях ему предстоит поменять звёздочки на погонах со старлеевских на капитанские.

Участковым в Северном Медведково Павел трудится с первых лет службы в полиции. Сегодня за плечами у Окатьева уже годы работы на этом поприще, и он по праву считается среди коллег одним из самых опытных сотрудников. Что регулярно подтверждается стабильно высокими результатами при подведении итогов. Только за первое полугодие у него на личном счету десять раскрытий, сферы самые разные: незаконная миграция, кражи, мошенничества. Как говорится, типичный набор участкового. Но далеко не каждый участковый может предъявить такой довольно весомый результат. Павел говорит, что, во-первых, ему с самого начала повезло с наставниками, а во-вторых, повезло с напарником — старшим лейтенантом полиции Артёмом Величко (они оба пришли в отдел в 2018-м). Наставники были действительно выдающиеся: подполковник полиции Александр Лебедев и майор полиции Анатолий Сыроватко. Сыроватко, к слову, отслужил участковым 32 года. У наставников был не только огромный личный опыт, но ещё и огромное стремление учить молодых, помогать им, опекать, исправлять ошибки и подбадривать.

— Они научили нас правильно работать, правильно распределять своё время, обучили умению выделять главное и общаться с самыми разными людьми. За всё это наставникам особая благодарность, — говорит Павел Окатьев.

По его словам, в самом начале службы ему приходилось «хвостиком» бегать за наставником, перенимать все умения и навыки. Всё пригодилось!

— В первое время, честно говоря, мы с Артёмом были озадачены наплывом задач и обязанностей участкового, казалось, что всего никогда не успеть переделать. Но наставник нас не бросал, всё пояснял, всему обучал, подбадривал, и совсем скоро этот мандраж на тему «ах, не успею» у нас прошёл. Великое дело — опыт, — признаётся Павел. — Да и помогали нам буквально все, коллектив дружный, своих не бросали.

На своём участке Павел с первых дней службы, вряд ли стоит объяснять, что здесь ему давным-давно знаком каждый квадратный метр. Дислокация такова: дома на улице Грекова и в Заревом проезде. Помимо жилых домов на участке целый набор магазинов — тут и «Пятёрочка», и торговый центр, разные павильоны, а ещё Сбербанк и пятачок у метро Медведково. Насыщенность серьёзная, людской поток в избытке, а участковому нужно везде успевать, всегда быть в курсе местных событий и оперативно реагировать на всё происходящее. А ещё тут пересадочный узел — люди едут из области в столицу, из столицы в область. К слову, на долю участкового выпадает работа с заявлениями о преступлениях и происшествиях не только на территории Москвы. К примеру, жители Мытищ частенько несут заявления сюда, московскому участковому, даже если ЧП произошло в Мытищах. Объясняют простодушно: «Мне просто некогда в мытищинскую полицию ходить, а тут как раз по дороге». И заявления принимаются тут. Это всё к вопросу о загруженности участкового. А ведь и в команде участковых кто-то уходит в отпуск, на пенсию, на другую работу, и их участки оставлять без присмотра тоже нельзя. Вот и приходится участковому «догружаться». Так, у Павла Окатьева сейчас под крылом как бы временно ещё один участок — жилой сектор на Полярной и Широкой улицах. И везде без участкового никуда, приходится успевать повсюду.

Человеку со стороны может показаться, что работа у участкового всегда одинаковая, как в прошлом, так и сегодня. И это серьёзное заблуждение. Время многое меняет. Вот москвичи: сегодня многие из них не знают даже в лицо своих соседей, не говоря уже о каких-то иных данных. Зато москвичи теперь гораздо чаще обращаются к участковому по самым разным вопросам. С одной стороны это, конечно, хорошо, поскольку выясняется, что доверие граждан к полиции возросло. Но есть и другая сторона монеты.

Павел Окатьев (слева) с напарником Артёмом Величко

— Сегодня довольно часто к участковому люди обращаются по поводам, которые не имеют отношения к нашей деятельности. У кого-то пропала горячая вода, кому-то потребовался вызов слесаря, у кого-то перегорела лампочка в подъезде, у кого-то кондиционер сверху капает на балкон — и все по привычке идут к нам. Мы, конечно, стараемся помогать всем по возможности, особенно людям в возрасте, но посторонние просьбы часто отвлекают от главных дел, а прямых обязанностей у нас хватает, откладывать что-то на потом нельзя, — говорит Павел.

К слову, далеко не все знают, что при раскрытиях преступлений участковому приходится не только «крутиться» на своём участке, но ещё и выезжать в небольшие командировки. Вот такой относительно недавний пример. На улице Полярной со склада были украдены детские кресла. Вора нашли не в Москве, а в области, для этого Окатьеву вместе с напарником пришлось отправляться за пределы окружной. И таких случаев хватает с лихвой. Где взять дополнительный временной резерв? Ведь в это же время в участковом пункте новые заявители со своими проблемами ждут своего участкового. И отказать в приёме никому нельзя. Вот тут-то и пригождаются знания и умения, которые передали когда-то молодому участковому его мудрые и терпеливые наставники (сейчас они уже на пенсии). Не раз Павел поминает их добрым словом, на них до сих пор равняется буквально каждый рабочий день. А рабочий день участкового таков, что ему всегда хочется добавить туда хотя бы пару часиков, чтобы всё успеть. В восемь утра Окатьев уже на службе. И затем начинается его служебный марафон: вооружиться, прослушать инструктаж, посовещаться с начальником участковых, получить нужные материалы за сутки, целесообразное распределение задач. Затем всё зависит от задач дня — либо отправляться в суд, либо на адрес, либо вернуться на опорный пункт, либо отрабатывать жилой сектор. А ещё нужно связаться с персоналом магазина, где недавно что-то случилось, побеседовать с задержанным, получить письменные объяснения, подготовить затребованные справки... Впрочем, все дела и обязанности просто невозможно за раз перечислить. Как говорит Павел Окатьев, каждый день приносит какие-то новые сюрпризы, приходится подстраиваться под этот деловой ритм. У старшего лейтенанта полиции Окатьева (может, сейчас уже и капитана полиции) всё это получается очень даже неплохо. Не зря учили наставники.

КОНКУРС

В Управлении экономической безопасности и противодействия коррупции ГУ МВД России по г. Москве торжественно поздравили сотрудницу, чья пятилетняя дочь Мария Клишина получила приз зрительских симпатий в конкурсе «Московская полиция глазами детей».

Приз зрительских симпатий

Руководитель отдела УЭБиПК ГУ МВД России по г. Москве торжественно вручил старшему оперуполномоченному по особо важным делам майору полиции Наталье Клишиной диплом и ценные подарки, предназначенные для Марии, и пожелал ей дальнейших творческих успехов.

Девочка с большим воодушевлением и ответственностью потрудилась, чтобы принять участие в конкурсе детского художественного творчества. Очаровательный рисунок одной из самых юных участниц конкурса не оставил равнодушным никого из членов жюри, которые сошлись в едином мнении отметить старания Марии.

«К сожалению, сама виновница торжества не смогла приехать на награждение, но она с большим восторгом восприняла эту радостную новость и ждёт с нетерпением меня с подарками», — отметила Наталья.

Екатерина ЖИГАРЕВА, фото автора

Юные победители

В УВД по ЮАО наградили победителей конкурса детского рисунка «Московская полиция глазами детей». Дети сотрудников УВД юга столицы заняли призовые места в специальной номинации конкурса.

В УВД по ЮАО вручили подарки и грамоты победителям конкурса детского рисунка, который прошёл в мае текущего года. Участвовали дети сотрудников и работников московской полиции.

На конкурс было представлено более 150 работ. По условиям конкурса, рисунки соответствовали тематике, посвящённой Году семьи.

В специальной номинации победителями стали дети сотрудников УВД юга столицы:

1-е место — Потапов Степан (8 лет), сын майора полиции Галины Стрельниковой, старшего оперативного дежурного ДЧ ОМВД России по Даниловскому району;

2-е место — Насонова София (7 лет), дочь подполковника внутренней службы Александра Насонова, начальника штаба ОМВД России по Даниловскому району.

В торжественной обстановке заслуженные награды вручил ребятам заместитель начальника отдела по работе с личным составом УВД по ЮАО подполковник полиции Виталий Юрьев.

Текст и фото пресс-службы УВД по ЮАО

№ 28 05.08 / 11.08. 2024
www.petrovka-38.com
ПЕТРОВКА 38

ИНЖЕНЕР — ЭТО ЗВУЧИТ!

Попасть в мастерскую Михаила КОЛЬЦОВА, ведущего специалиста 10-го отдела Центра информационных технологий, связи и защиты информации (ЦИТСиЗИ), непросто: кабинет под потолок заставлен стеллажами, на которых покоятся сотни различного рода приборов — компьютеров, принтеров, мониторов, радиостанций и других технических устройств. Для прохода к столу остаётся только узкая «тропинка». Оказавшись в таком помещении, сразу понимаешь, что это приют технаря высокого полёта.

Владимир ГАЛАЙКО,
фото Александра НЕСТЕРОВА

Михаил Юрьевич родился в Москве в семье офицера Ракетных войск стратегического назначения. Жизнь его была, как у большинства школьников того времени: учёба, участие в общественно-полезных мероприятиях — сборе макулатуры и металлолома, в активных занятиях спортом. Всё как у всех! Но было и необычное — Мишу влекло к точным дисциплинам.

Круг его технических интересов был широк, но особенно он «запал» на фотографию. Это сейчас фотографировать просто — навёл телефон, щёлкнул и переслал другу, а в те годы процесс съёмки был целой наукой, которой наш герой овладел уже годам к двенадцати. Для него не было тайны в том, при каком освещении какую плёнку применять, какую ставить выдержку, как находить удачный ракурс, как проявлять и закреплять отснятое. А ещё был правильный выбор фотобумаги, печать снимков в комнате с красным светом фонаря. Зато сколько гордости было, когда появлялись фотографии. Но не только фотография привлекала нашего героя — в старших классах он увлёкся радиоэлектроникой, посвящая время ремонту и совершенствованию радиоаппаратуры.

Вполне закономерно, что, завершив учёбу в школе, Михаил поступил на факультет прикладной механики Московского ордена Ленина, ордена Октябрьской Революции авиационного института имени Серго Орджоникидзе (сейчас это национальный исследовательский университет «Московский авиационный институт»). Надо отметить, что ему повезло с альма-матер: и тогда, и в наши дни МАИ — ведущее учебное заведение в сфере авиации и космонавтики. Михаил Юрьевич лично занимался конструированием различных антенно-фидерных устройств летательных аппаратов, обеспечивавших их устойчивой связью.

К сожалению, год окончания вуза — 1990-й — вышел неудачным. Советский Союз был близок к распаду, а вместе с ним кануло в Лету промышленное производство, пошли под нож такие важные для безопасности страны отрасли производства, как авиастроение, машиностроение, судостроение и многие другие.

Сейчас всё это восстанавливается, а тогда перед молодым инженером встал вопрос: куда идти дальше и чем заниматься? Бросать свой диплом на дно ящика, отправляться «челноком» в Турцию, закупать ширпотреб для продажи, как поступили многие его коллеги, он не хотел. Михаил искал место, где можно было приложить свои инженерные познания.

И вот тогда Кольцов получил предложение на работу от Министерства внутренних дел. Причём у него был выбор: центральный аппарат или столичный главк. Вначале он склонялся к центральному аппарату, но, узнав, что там, строго говоря, его инженерные навыки и умения не будут в полной мере востребованы, подал заявление в московскую милицию.

90-е годы прошлого века были нелегки и для правоохранительных органов — в стране возникла необходимость модернизации и усовершенствования систем связи в органах внутренних дел.

У простого люда была одна надежда — милиция. Пострадавшие звонили на 02 и просили помощи, а столичные правоохранители, несмотря на сверхзагруженность, низкие зарплаты, которые к тому же выплачивались нерегулярно, всё-таки старалась оказывать эту помощь. Тогда же в полный рост встала проблема бесперебойной и безотказной работы системы «02», быстрого и точного прохождения информации. Автоматизированная система управления «Патруль», в которую попал служить Михаил Юрьевич, как раз и занималась развитием и совершенствованием данных систем.

Пройдя стажировку в качестве гражданского специалиста, Михаил Кольцов понял, что нашёл своё «инженерное счастье», написал рапорт, прошёл аттестацию и стал уже не просто инженером, а инженером — офицером милиции, а потом и полиции.

Сейчас, когда с экранов телевизоров сутками не сходят различного рода политологи-эксперты, блогеры и блогерши, то есть публика, гвоздя в своей жизни не забившая, многим даже не понять того пиетета, который испытывает наш герой к труду и статусу инженера.

А ведь эта профессия — одна из важнейших в развитии человеческого общества. Именно инженеры осуществляют связь между наукой и повседневной жизнью. Благодаря их трудам научные идеи не остаются просто «красивыми мечтаниями», а успешно воплощаются в жизнь и в конечном счёте служат прогрессу в самом высоком понимании этого слова. Когда-то технарей называли «властелинами природы» и утверждали, что «инженер — это звучит гордо».

В нашем главке такие люди были востребованы. Михаил Юрьевич шаг за шагом прошёл все ступени: от рядового инженера до заместителя начальника ЦИТСиЗИ, освоив многие системы, внедрённые в ОВД. Все эти годы он не переставал совершенствовать свои профессиональные навыки, был неоднократно поощрён Министерством внутренних дел и руководством главка за достигнутые успехи.

В 2017 году полковник полиции Кольцов принял решение уйти на заслуженный отдых. Ему казалось, что всё, что он задумывал, удалось воплотить, — это с одной стороны. А с другой — накопилась усталость. Хотелось утром не бежать к метро, а сидеть с удочкой на берегу озера.

Но стать чемпионом по ловле карасей Подмосковья ему не удалось. И виной тут полковник внутренней службы Антон Прокопчук, который в августе 2018 года возглавил ЦИТСиЗИ. Антон Фёдорович пришёл в МВД из Министерства обороны, он специалист по вопросам радиоэлектронной борьбы и также великий патриот технических наук. Возглавив центр, Прокопчук пришёл к выводу, что многие уникальные специалисты рано ушли на отдых, они могли бы принести много пользы в коллективе. И начал собирать и возвращать кадры. Среди тех, кому он предложил вернуться в центр, оказался и наш герой.

Две с половиной тысячи лет назад древнегреческий философ Гераклит Эфесский изрёк: «Всё течёт, всё меняется». А потом сделал вывод: «В одну и ту же реку нельзя войти дважды». И все соглашались, имея в виду изменчивость природы бытия.

Но вот два полковника из столичной правоохранительной системы решили «подправить» древнегреческого диалектика. Михаил Юрьевич вернулся в центр, и всё у него получилось. Сейчас он является одним из первых и практически единственным специалистом, имеющим квалификацию эксперта в области технической экспертизы и диагностики средств вычислительной техники и оргтехники, что позволяет ему решать судьбу различных технических устройств, которые работают в нашем главке. Их десятки тысяч, постепенно они вырабатывают свои сроки, и наступает момент определения их дальнейшей судьбы — если позволяют технические характеристики, он продлевает срок службы, выступая «техническим доктором Айболитом», но подавляющее большинство, увы, должно окончить пребывание на этом свете.

Надо понимать, что для большинства россиян это пыльные ящики, мигающие лампочками и ощетинившиеся тумблерами, а для инженера они «боевые помощники», которые обеспечивают наших сотрудников энергией, связью, точным прохождением информации и многими другими компонентами, без которых победить в схватке с преступностью и обеспечить безопасность города было бы просто невозможно. У них там как бы «свои отношения».

Интересно, что Михаил Юрьевич говорит им на прощанье? Надо как-нибудь незаметно просочиться в его кабинет и подслушать...

НЕ ДАЙТЕ СЕБЯ ОБМАНУТЬ!

Задержан курьер телефонных мошенников

Оперативники отдела уголовного розыска ОМВД России по району Орехово-Борисово Северное задержали молодого человека, подозреваемого в мошенничестве.

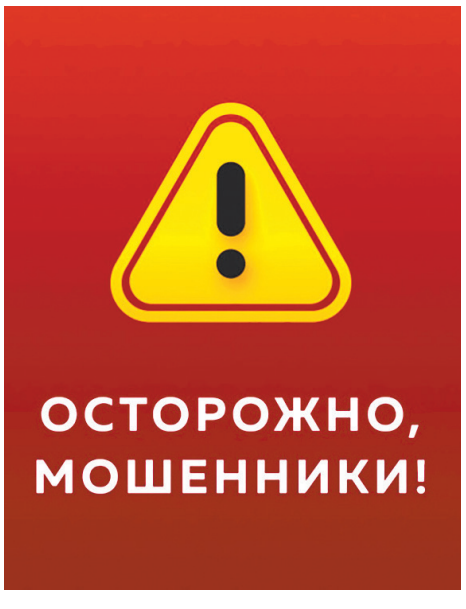

Предварительно установлено, что на телефон 71-летней гражданки позвонили неизвестные, которые под предлогом защиты денежных средств от несанкционированного списания убедили её оформить кредит и обналичить 700 тысяч рублей, после чего передать их неизвестному в сквере на улице Старокачаловской. Спустя время женщина поняла, что стала жертвой обмана, и обратилась в полицию.

В результате комплекса оперативно-розыскных мероприятий полицейские задержали 17-летнего жителя столицы на улице Крылатские Холмы.

Было установлено, что он выполнял роль курьера: по указанию кураторов забрал деньги у потерпевшей, после чего перевёл их соучастникам и получил от них вознаграждение.

Следователем ОМВД России по району Орехово-Борисово Северное возбуждено уголовное дело по части 3 статьи 159 УК РФ (мошенничество). В отношении фигуранта избрана мера пресечения в виде подписки о невыезде и надлежащем поведении.

Проводятся дальнейшие мероприятия, направленные на установление, розыск и задержание возможных соучастников данного деяния, а также выявление дополнительных эпизодов противоправной деятельности задержанного.

Расследование уголовного дела продолжается.

Полицейские напоминают!

Если вам позвонили неизвестные, кем бы они ни представлялись и какие бы предлоги ни использовали, у вас всегда есть время проверить информацию, которую они сообщают. Не принимайте поспешных решений. Прервите разговор и посоветуйтесь с друзьями или родственниками. В большинстве случаев обман вскрывается уже на данном этапе. Позвоните в организацию, якобы из которой вам поступил звонок, и уточните полученную информацию.

В последнее время мошенники вовлекают в свою преступную деятельность молодых людей. В мессенджерах им предлагают лёгкий и быстрый заработок. В обязанности так называемых курьеров входит выполнение указаний анонимных кураторов, которые находятся за пределами страны. Введённые мошенниками в заблуждение граждане, в основном пенсионного возраста, передают курьерам свои сбережения, после чего курьеры, следуя указаниям «работодателя», переводят им денежные средства, оставляя себе часть в качестве вознаграждения.

Полицейские настоятельно призывают граждан учитывать эту информацию и предупреждают, что данная противоправная деятельность является уголовно наказуемой по статье 159 УК РФ (мошенничество). Максимальное наказание, предусмотренное данной статьёй Уголовного кодекса, — лишение свободы на срок до десяти лет. Не стоит откликаться на сомнительные объявления о работе! Не поддавайтесь на обман мошенников! Будьте бдительны и не дайте себя обмануть!

Если вы стали жертвой мошенничества, незамедлительно обращайтесь в полицию по телефону 02 (с мобильных 102) или в ближайший территориальный отдел МВД России.

Наталья МАЛЬЦЕВА

Елизавета РАЦЕВА,
фото из личного архива
Владислава СПИРИДОНОВА

ПРЕЛЕСТИ ПРОФЕССИИ КИНОЛОГА

Служебная собака в среднем знает более 150 команд. У неё благодаря дрессировке восприятие слов в полтора раза лучше, чем у собак без профессиональной подготовки. Из основных: «след», «апорт», «охраняй», «нюхай» и многие другие. А вот четырёхмесячный Хантер у инспектора-кинолога группы обнаружения и обозначения целевых объектов по их запаху Центра кинологической службы УВД по ЮВАО лейтенанта полиции Владислава СПИРИДОНОВА пока знает не так много команд, но уже радует своими успехами.

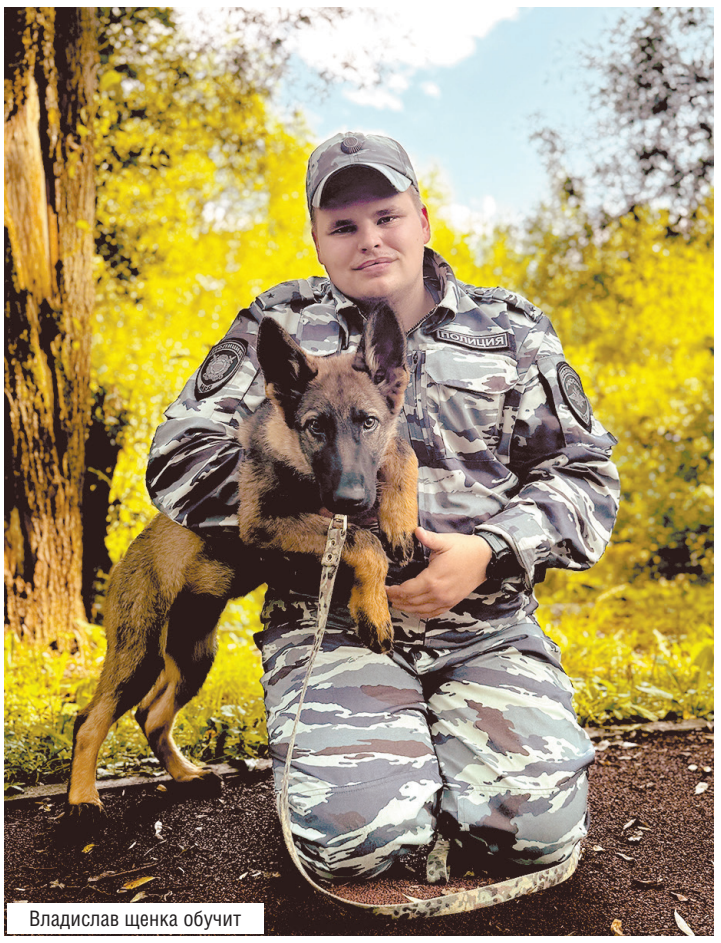
Владислав щенка обучит

Кстати говоря, Влад Спиридонов — выпускник Московского университета МВД России имени Владимира Яковлевича Кикотя. Лейтенант полиции и его четвероногий друг каждый день познают все прелести профессии кинолога, хотя учился Владислав в университете на факультете психологии служебной деятельности. К слову, полицейский взвод психологов университета, в котором учился Влад, является единственным в России.

— Мне всегда хотелось стоять на защите своего народа. И ещё со школьных лет я знал, что в будущем стану кинологом. К моменту поступления на обучение в университет МВД мне стала интересна психология людей. Во время практики я проводил психологическое тестирование в Центре кинологической службы УВД по ЮВАО и наблюдал за тем, как сотрудники работают со служебными собаками. Тогда у меня снова возник интерес к кинологической службе. И соответственно, с третьего курса я делал упор на дальнейшее трудоустройство не в Управление морально-психологического обеспечения, а в Центр кинологической службы, — вспоминает инспектор-кинолог. — Когда поступил на обучение, столкнулся со многими вещами, для меня новыми. Самое первое — курс молодого бойца в Московском областном филиале университета (Московская область г. Руза). Передвижения все только в составе строя, форменное обмундирование, дисциплина, бег и зарядка на плацу, строевые и многое другое. Первые два года было тяжело. Со временем такой режим стал привычнее. Нас во взводе было 28 человек, в сравнении с другими взводами юношей было больше. Общий язык с ребятами мы нашли быстро и до конца 5-го курса были дружными. Набор курсантов был со всей России, от Крыма до Хабаровска.

И в цель попадёт

Обучение в Московском университете МВД России им. В.Я. Кикотя предполагает казарменное положение, наряды, мероприятия, усиления и строевую подготовку. На четвёртом курсе, как рассказал Владислав, в университете начинается дисциплина по специальной тактике сотрудников органов внутренних дел. В рамках предмета курсанты учатся правильному использованию специальных средств: палка специальная, средства сковывания движения, радиостанции и другое.

— У нас проходили занятия конкретно по данному предмету по полтора часа. Надевали бронежилеты и даже костюмы «Панцирь» полной защиты. Было интересно и наглядно показано, как действуют сотрудники полиции во время устранения массовых беспорядков. В целом, с третьего по пятый курс обучение давалось легче. Привык к распорядку дня, к форменному обмундированию, к дисциплинам и преподавателям. Тема моей выпускной работы — «Социально-психологические аспекты профессиональной идентичности выпускника образовательной организации МВД России», — продолжает лейтенант полиции. — Самым ярким событием для меня стал наш выпуск на Красной площади. Мы прошли торжественным маршем с выполнением воинского приветствия министру внутренних дел Российской Федерации. Подготовка к нему была очень тщательной, независимо от погодных условий мы тренировались к параду и оттачивали все элементы строевой. Это стоило того. Эмоции остались незабываемые, на всю жизнь. И не только эмоции. Навыки и умения, которые я получил в стенах вуза, на данный момент служат мне хорошей базой знаний и помогают в работе.

Контакт найдёт

В настоящее время лейтенант полиции Владислав Спиридонов служит в Центре кинологической службы УВД по ЮВАО в должности инспектора-кинолога группы обнаружения и обозначения целевых объектов по их запаху.

— С первых служебных дней я не испытываю никакого напряжения, а к режиму привык почти сразу. В университете у меня был очень тяжёлый график, шесть дней учёбы и один день отдыха. Поэтому я был готов к любому режиму службы. Коллектив встретил меня тепло, коллеги всегда готовы подсказать и помочь во всех вопросах. Начальник ЦКС УВД по ЮВАО майор полиции Екатерина Симонова и её заместитель майор полиции Мария Обрубова всегда в контакте с сотрудниками. Моим наставником был старший инспектор-кинолог старший лейтенант полиции Руфат Бадаев. Руфат Равильевич оперативно ввёл меня в курс дела, демонстрировал работу кинолога с собакой, отвечал на все интересующие вопросы, — говорит Влад. — На данный момент я прикомандирован к Центру кинологической службы столичного полицейского главка, два месяца назад нам выдали щенков, и на протяжении этого времени мы работаем над их дрессировкой. В рамках программы «Щенячий патруль» под руководством майора полиции Веры Буниной и капитана полиции Юлии Дутовой мы работаем со щенками посредством новых методов бесконфликтной дрессировки. Эти методы позволяют строить взаимоотношения с собакой на пищевой, игровой и социальной мотивации. То есть дрессировка — исключительно через мозг собаки. Мы заставляем щенят думать. Мой пёс Хантер породы немецкая овчарка будет работать по направлению поиска и обнаружения наркотических средств и веществ. У нас с ним скоро будет зачёт, на котором мы сможем определить страхи Хантера, чтобы в дальнейшем их проработать и преодолеть. Далее зачёт будет в год и полтора года.

О первой встрече со своим четвероногим товарищем Влад Спиридонов отзывается, приводя в пример сцену из знаменитого фильма Джеймса Кэмерона «Аватар». Главный герой в теле аватара моментально устанавливает мысленную связь с живым существом инопланетного происхождения — экраном. Почти так же и прошла первая встреча героев нашей истории.

— Настал долгожданный день встречи, из вольера выбежали шесть щенков. Мы с коллегами стояли напротив, и Хантер незамедлительно подбежал именно ко мне и попытался взобраться на меня. Я сразу понял, что это судьба. Имя давал ему не я, в ЦКС столичного полицейского главка есть традиция называть весь помёт на одну букву алфавита. То есть в предыдущем помёте всех щенков называли на букву «Ф», в нашем на следующую букву «Х» и так далее. Кстати говоря, в нашем помёте все щенки кобели. В дрессировке это не имеет особого значения, но в основном суки намного хитрее, чем кобели, — отмечает инспектор-кинолог группы обнаружения и обозначения целевых объектов по их запаху. — Сейчас за лакомства Хантер готов почти на всё. Послушный. По характеру он спокойный и уравновешенный, дружелюбный. На данный момент он уже знает 90 процентов так называемой «щенячьей базы команд». Например, «рядом», «сидеть», «гуляй», «обойди» и другие. Самое сложное предстоит, когда ему исполнится полгода. Тогда начнётся половое созревание и интересы его изменятся. Сейчас в его глазах виден интерес, все команды он выполняет на отлично. Вообще, я уже настолько его чувствую, что могу по его взгляду или поведению понять, чего он хочет. У меня есть забавная история, когда мы с Хантером гуляли по территории ЦКС и он издалека увидел пень и сильно испугался. Поджал ушки, начал лаять. Мы стали чаще проводить занятия у этого пня, чтобы его страх пропал. Так и получилось. В дальнейшем он понял, что это не враг, а просто неодушевлённый предмет. Когда моя командировка подойдёт к концу, мы с Хантером перейдём в Центр кинологической службы УВД по ЮВАО и продолжим тренировки там.

ОБЪЯВЛЕНИЕ

Управление морально-психологического обеспечения Управления по работе с личным составом ГУ МВД России по г. Москве приглашает на работу мужчин и женщин в возрасте от 18 до 45 лет на должность инспектора (вольнонаёмная должность)

ТРЕБОВАНИЯ:
— гражданство Российской Федерации;
— постоянное проживание в Москве или Московской области;
— высшее или среднее специальное образование;
— грамотная речь и письмо;
— знание ПК (свободное владение офисным пакетом MS Office);
— ответственность, внимательность, коммуникабельность, мобильность, активность.

ГАРАНТИИ:
— стабильная заработная плата от 24 000 рублей;
— ежегодная премия по итогам работы;
— ежегодный оплачиваемый отпуск (28 календарных дней);
— возможность карьерного роста.

Адрес: г. Москва, ул. Новослободская дом 45, стр. 14
Телефон: 8 (495) 694-91-79

№ 28 05.08 / 11.08. 2024
www.petrovka-38.com
ПЕТРОВКА 38

СОВЕТСКИЙ ЗНАК ОСОБОГО ОТЛИЧИЯ

Александр ТАРАСОВ,
фото из архива редакции
и открытых источников

Медаль «Золотая Звезда» относится к государственным наградам СССР и является, по официальной формулировке, знаком особого отличия.
Напомним, что звание Героя Советского Союза как высшей степени отличия в нашей стране за заслуги перед государством, связанные с совершением героического подвига, было учреждено Постановлением Центрального Исполнительного Комитета (ЦИК) СССР от 16 апреля 1934 года.
А через несколько лет, Указом Президиума Верховного Совета СССР от 1 августа 1939 года «О дополнительных знаках отличия для Героев Советского Союза», учреждена медаль «Золотая Звезда».
Описание медали утверждено Указом Президиума Верховного Совета СССР от 16 октября 1939 года. Этим же Указом одновременно внесено изменение в статьи 2-4 Указа Президиума Верховного Совета СССР от 1 августа 1939 года.
Автором утверждённого эскиза медали стал художник Иван Иванович Дубасов.

Лицевая и оборотная стороны медали «Золотая Звезда»

Вскоре, Указом Президиума Верховного Совета СССР от 19 июня 1943 года, были внесены изменения в описание медали.

Впоследствии, 14 мая 1973 года, было утверждено новое положение об этой государственной награде:

«1

Звание Героя Советского Союза является высшей степенью отличия и присваивается за личные или коллективные заслуги перед Советским государством и обществом, связанные с совершением геройского подвига.

2

Звание Героя Советского Союза присваивается Президиумом Верховного Совета СССР.

3

Герою Советского Союза вручается:
высшая награда СССР — орден Ленина;
знак особого отличия — медаль «Золотая Звезда»;
Грамота Президиума Верховного Совета СССР.

4

Герой Советского Союза, совершивший вторично геройский подвиг, не меньший того, за который другие совершившие подобный подвиг удостаиваются звания Героя Советского Союза, награждается орденом Ленина и второй медалью «Золотая Звезда», и в ознаменование его подвигов сооружается бронзовый бюст Героя с соответствующей надписью, устанавливаемый на его родине, о чём делается запись в указе Президиума Верховного Совета СССР о награждении. <...>».

Первыми звания Героя Советского Союза 20 апреля 1934 года удостоились лётчики — знаменитые участники спасения со льдины в Чукотском море членов арктической экспедиции и экипажа парохода «Челюскин», раздавленного льдами и затонувшего 13 февраля сорок четвёртого. Наряду с Анатолием Васильевичем Ляпидевским, Василием Сергеевичем Молоковым, Николаем Петровичем Каманиным, Маврикием Трофимовичем Слепнёвым, Михаилом Васильевичем Водопьяновым и Иваном Васильевичем Дорониным, звание Героя Советского Союза было присвоено и Сигизмунду Александровичу Леваневскому, которому из-за аварии самолёта не довелось снять ни одного челюскинца с их временного пристанища-льдины.

4 ноября 1939 года состоялось первое вручение советского знака особого отличия. Медаль «Золотая Звезда» под порядковым № 1 получил Герой Советского Союза Анатолий Ляпидевский, а шестеро его мужественных, самоотверженных коллег стали обладателями, соответственно, знаков особого отличия под порядковыми №№ 2-7.

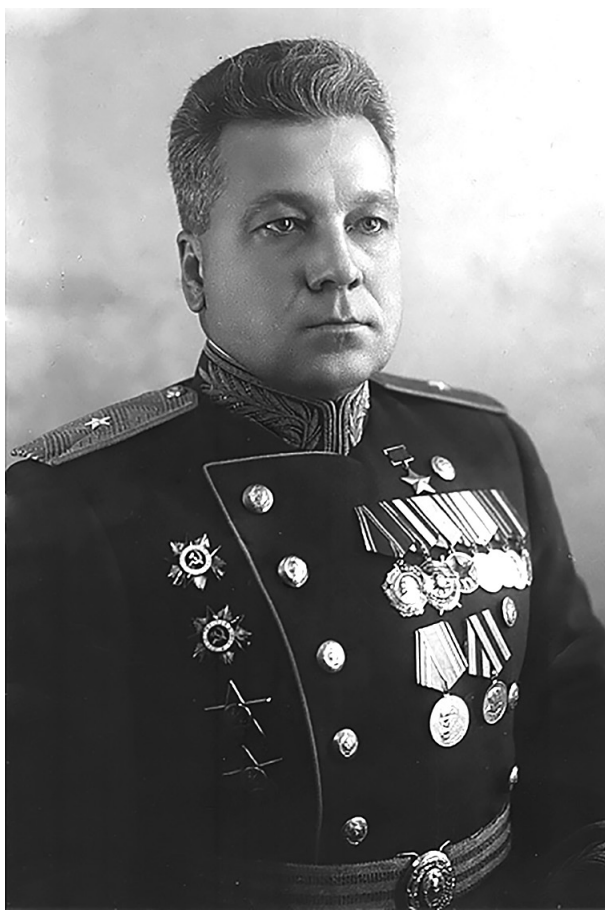
Герой Советского Союза Анатолий Ляпидевский

За рекордный по дальности и продолжительности перелёт по замкнутому маршруту — на расстояние свыше 12 тысяч километров — 28 сентября 1934 года Героем Советского Союза стал лётчик-испытатель Михаил Михайлович Громов, которому вручили медаль «Золотая Звезда» под порядковым № 8.

Первое присвоение звания Героя Советского Союза за воинские подвиги состоялось 31 декабря 1936 года, когда высшей степени отличия удостоились семнадцать командиров Красной Армии — участников гражданской войны в Испании. Как известно, за время этой легендарной боевой эпопеи звание Героя Советского Союза присвоили шестидесяти её участникам.

Из женщин первыми Героями Советского Союза стали лётчицы Валентина Степановна Гризодубова, Полина Денисовна Осипенко и Марина Михайловна Раскова, совершившие в 1938 году беспересадочный перелёт по маршруту Москва — Дальний Восток.

За проявленную во время советско-финской (советско-финляндской) войны 1939—1940 годов выдающуюся ратную доблесть более 400 военнослужащих Красной Армии были удостоены звания Героя Советского Союза, из которых двое были московскими стражами правопорядка.

Указом Президиума Верховного Совета СССР от 7 апреля 1940 года звание Героя Советского Союза присвоено шофёру 85-го медико-санитарного батальона (49-я стрелковая дивизия 13-й армии, Карельский фронт) рядовому **Ивану Михайловичу Ильиных** (1914 — 1987 годы), который получил медаль «Золотая Звезда» под порядковым № 400. В мирное время этот кавалер Золотой Звезды был сначала старшим госавтоинспектором Киевского РОМ (районный отдел милиции) города Москвы, а затем — участковым уполномоченным поочерёдно в 99-м и 8-м отделениях милиции столицы.

Красноармейцу **Ивану Дмитриевичу Крайнову** (1911 — 1974), шофёру 74-го артиллерийского полка (84-я стрелковая дивизия 7-й армии, Северо-Западный фронт), звание Героя Советского Союза присвоено Указом Президиума Верховного Совета СССР от 11 апреля 1940 года. У вручённой этому военнослужащему медали «Золотая Звезда» — порядковый № 388. В послевоенное время Герой Советского Союза Иван Крайнов служил в ряде подразделений органов внутренних дел столичного региона, в том числе был начальником ГАИ Фрунзенского и Кировского районных отделов милиции столицы и являлся участковым уполномоченным в 54-м, 109-м, 104-м и 22-м отделениях милиции города.

Герой Советского Союза Иван Ильиных

К июню 1941 года, началу Великой Отечественной войны, медали «Золотая Звезда» были удостоены 626 человек.

Наибольшее количество награждений медалью «Золотая Звезда» было произведено в годы Великой Отечественной войны. За героические подвиги, совершённые в ту грозную пору, высокого звания были удостоены 11 657 человек, из них 3051 — посмертно. В числе Героев Советского Союза, участников Великой Отечественной войны, — 90 женщин, из которых больше половины отважных патриоток (49) медалью «Золотая Звезда» были награждены посмертно.

Четырежды звания Героя Советского Союза удостоился выдающийся полководец Георгий Константинович Жуков (29 августа 1939-го, 29 июля 1944-го, 1 июня 1945-го и 1 декабря 1956 года), трижды — Маршал Советского Союза Семён Михайлович Будённый (1958, 1963 и 1968 годы), лётчики Иван Никитович Кожедуб (4 февраля и 19 августа 1944-го и 18 августа 1945 года) и Александр Иванович Покрышкин (24 мая и 24 августа 1943-го и 19 августа 1944 года).

Герой Советского Союза Андрей Тряскин

За боевые отличия на территории Афганистана Героями Советского Союза стали 85 человек, из них почти треть (28 награждённых) высокого звания удостоены посмертно.

Всего же за время существования СССР Героями Советского Союза стали 12 776 человек. Последним, кому вручили советскую медаль «Золотая Звезда», стал младший научный сотрудник — водолазный специалист, капитан третьего ранга Леонид Михайлович Солодков. Ему звание Героя Советского Союза присвоили 24 декабря 1991 года за участие в водолазном эксперименте, имитирующем длительную работу на глубине 500 метров.

В органах внутренних дел Москвы работали более десяти сотрудников, удостоенных звания Героя Советского Союза за героизм, проявленный во время Великой Отечественной войны. Первым из них звания Героя Советского Союза удостоился 16 октября 1943 года **Дмитрий Васильевич Шурпенко** (1915 — 1943), пропавший без вести в первой половине октября сорок третьего в междуречье Днепра и Припяти во время ожесточённых боёв. 17 октября 1943 года Героем Советского Союза стал **Андрей Александрович Тряскин** (1916 — 1992; медаль «Золотая Звезда» № 1184). 15 января 1944 года звания Героя Советского Союза посмертно удостоился **Иван Васильевич Кирик** (1911 — 1943). 13 сентября 1944 года в строй Героев встал **Сергей Игнатьевич Постевой** (1921 — 2000; медаль № 3497).

В мирное время единственным среди столичных правоохранителей кавалером Золотой Звезды стал **Александр Иванович Попрядухин** (1938 — 2013; медаль № 10741), которому звание Героя Советского Союза присвоено 19 декабря 1973 года.

КОГДА ВЫБРАННАЯ ПРОФЕССИЯ – ПРИЗВАНИЕ, УСПЕХИ НЕ ЗАСТАВЯТ СЕБЯ ЖДАТЬ

Не так давно врач анестезиолог-реаниматолог высшей категории Николай СОЛОДОВНИКОВ, начальник отделения реанимации и интенсивной терапии № 1 Клинического госпиталя ФКУЗ «МСЧ МВД России по г. Москве», был удостоен государственной награды — ордена Пирогова. По заданию редакции корреспонденты газеты «Петровка, 38» отправились в ведомственное медицинское учреждение, чтобы взять интервью.

Айрин ДАШКОВА,
фото Александра НЕСТЕРОВА

Перед входом в отделение встречал нас человек с внимательным взглядом. Это и был наш герой — Николай Солодовников. Признаться, Николай Юрьевич производил сильное первое впечатление человека, у которого всё получается. Вероятно, это тот самый характер с внутренним стержнем и точкой опоры, необходимый для достижения успеха. О важности его труда есть строки на Доске почёта Клинического госпиталя: *«В период распространения новой коронавирусной инфекции COVID-19 Солодовников возглавил борьбу с опасной инфекцией в условиях вверенного ему отделения реанимации и интенсивной терапии № 1. В короткие сроки лично организовал проведение работ по перепрофилированию отделения для лечения пациентов. Благодаря принятым организационным мерам коечный фонд отделения реанимации и интенсивной терапии № 1 был увеличен на 80%. Благодаря умелой организации, ответственности, самоотдаче на высоком профессиональном уровне своевременно провёл необходимые работы по переоборудованию отделения, формированию и обучению профессионального коллектива медицинских работников отделения, активно использовал накопленный опыт в борьбе с новой коронавирусной инфекцией в условиях реанимации. Был одним из разработчиков эффективной трёхэтапной системы оказания медицинской помощи пациентам, требующим реанимационных мероприятий»*.

— Николай Юрьевич, какая-то личная история привела вас в медицину? Вы из династии врачей или были другие причины пойти в профессию?

— Я не из династии врачей, а даже наоборот, первый врач в нашем семействе. Практически все мои родственники — военные. Прадед, дед и отец служили Родине. Я пришёл в медицину только по зову сердца. Обучение профессии начинал со среднего медицинского образования — стал фельдшером скорой помощи. Уже тогда отчётливо решил, что буду врачом анестезиологом-реаниматологом. Интерес к выбранной профессии с каждым годом только усиливался. В университете, будучи старостой студенческого кружка при кафедре анестезиологии и реаниматологии, я уже с третьего курса оставался на дежурстве в отделении реанимации и активно помогал врачам. С отличием окончил Московский государственный медико-стоматологический университет и начал работать в отделении реанимации и интенсивной терапии в одном из крупных стационаров города Москвы, оказывающем экстренную медицинскую помощь. Руководство отметило хорошие показатели моей работы, и я был повышен в должности, а в 2011 году поменял клинику — пришёл в Клинический госпиталь и с того момента заведую отделением.

— Как обычно проходит рабочий день в отделении?

— Утро в отделении начинается с обхода, осмотра пациентов, оценки их состояния, обсуждения и определения дальнейшей тактики лечения. В обходе участвуют сотрудники отделения реанимации и специалисты профильных отделений клинического госпиталя.

— Что важнее для спасения пациента, находящегося в критическом состоянии, — наличие реанимационного оборудования или опыт врача?

— Необходимо и то, и другое в равной степени! Однако справедливости ради стоит сказать, что проведение интенсивной терапии и реанимации — это инвазивное вмешательство в жизненно важные функции организма, что требует высокой квалификации анестезиолога-реаниматолога. Именно он занимается восстановлением и поддержанием жизненно важных функций организма у пациентов, находящихся в критическом состоянии.

В основном в нашем отделении находятся пациенты после тяжёлых и травматических операций, а также больные с тяжёлыми нарушениями жизненно важных функций организма. Надо отметить, что в Клиническом госпитале выполняются уникальные операции повышенной категории сложности. Послеоперационный период у таких пациентов всегда проходит тяжело либо крайне тяжело, исходя из объёма вмешательства. Но и выживаемость таких тяжёлых пациентов в стенах Клинического госпиталя — высокая!

Благодаря активной работе администрации Клинический госпиталь в целом и наше отделение в частности оснащены самым современным высокотехнологичным медицинским оборудованием, которое позволяет оказать высококвалифицированную помощь пациентам в критических состояниях, требующих круглосуточного лечения и мониторинга жизненных функций. Однозначно могу сказать, что наше ультрасовременное медицинское оснащение и должное лекарственное обеспечение спасло огромное количество жизней пациентов, особенно во время эпидемии новой коронавирусной инфекции COVID-19, когда госпиталь был перепрофилирован во временный инфекционный стационар.

— Большая часть успеха зависит от команды, с которой вы работаете. Какие у вас требования к своим сотрудникам?

— Абсолютно точно! Специфика данной специальности требует коллективного подхода в лечении пациентов. Принципиально важно участие каждого из членов коллектива. Конечно, основные помощники врача-анестезиолога — это медсёстры-анестезисты. Они также проходят обучение по специальности анестезиология-реаниматология, знают, понимают и умеют оказывать помощь пациентам в критическом состоянии под руководством врача. Они при необходимости первыми начинают активные реанимационные мероприятия и многое другое. Медицинские сёстры и санитарки выполняют назначения и осуществляют уход за пациентами, для тяжёлых больных это крайне важно.

С уверенностью могу сказать, что на сегодняшний день у нас сформировалась замечательная команда — от молодых специалистов, стремящихся работать профессионально и с хорошим задором, до работников с опытом и большим стажем. Все наши врачи и большинство медицинских сестёр имеют высшую квалификационную категорию. Подчеркну, что в отделении осуществляется пациентоориентированный подход в соответствии с клиническими рекомендациями, стандартами оказания медицинской помощи, с учётом наличия сопутствующей патологии и индивидуальных особенностей течения болезни.

Наша медицинская организация выстроена как большая команда, в которой интересы руководства и сотрудников — общие. Медико-санитарная часть ведомства и непосредственно администрация Клинического госпиталя прикладывают максимум усилий, чтобы оказание медицинской помощи было организовано на качественно новом современном уровне.

— Вы довольны тем, что сделано за 25 лет вашего медицинского стажа? Что внушает особую гордость?

— Медицинская деятельность связана с драматическими моментами. Они были и у меня, когда я работал врачом в городском стационаре. Тогда через мои руки прошло много пострадавших в ходе терактов в московском метро, на Пушкинской площади столицы, в результате подрыва жилых домов, в театральном центре на Дубровке, аэропорту Домодедово... Мне не хотелось бы какие-то героические штрихи здесь употреблять... Погибших могло быть больше, если бы не самоотверженные действия врачей. Каждая спасённая жизнь является светлой точкой в биографии любого врача, это величайший стимул, который позволяет работать в этой сфере. Отрадно, что вокруг нас живут люди, которые выражают благодарность и положительные эмоции в отношении лечащего врача и медицинского персонала. И меня радуют благодарные пациенты, которые ценят труд медиков. Хорошо, что они находились на лечении в Клиническом госпитале, где созданы все необходимые условия для оказания высококвалифицированной профильной помощи, в том числе реанимационной.

Действительно, самая большая награда для врача — это выздоровление пациента, победа над болезнью, сохранение жизни. Именно такими бесценными наградами полны отзывы, за которыми скрываются знания, опыт, преданность, ответственность и забота врача анестезиолога-реаниматолога Николая Солодовникова. Вот несколько примеров из множества отзывов, оставленных пациентами о работе доктора на специализированных сайтах (орфография и пунктуация сохранены, — *прим. ред.*).

«Николай Юрьевич врач от Бога. Благодаря ему я жива и живу. Огромное ему Спасибо и большая благодарность. Золотой человек и самый лучший врач!» (Елена Мастепанова).

«Мне очень повезло, что в нелёгкий для моей жизни момент я попал в руки настоящего специалиста. Спасибо Вам за то, что спасли мою жизнь. Искренне благодарю Вас, а также весь персонал отделения за всё, что вы для меня сделали. С Уважением, Старинов Дмитрий».

№ 28 05.08 / 11.08. 2024
www.petrovka-38.com
ПЕТРОВКА 38

ЮАО

«Дела» давно минувших дней

Оперативники уголовного розыска УВД по ЮАО и ГУ МВД России по г. Москве задержали мужчину, подозреваемого в убийстве, совершённом около 25 лет назад.

Летом 1999 года в квартире одного из домов в Сумском проезде был обнаружен труп женщины с признаками насильственной смерти. Следственными органами было возбуждено уголовное дело по ч. 2 ст. 105 УК РФ (убийство).

В результате работы по раскрытию и расследованию преступлений прошлых лет сотрудники полиции установили местонахождение подозреваемого и задержали его на территории Московской области. Им оказался ранее судимый 44-летний приезжий.

По предварительной информации, мужчина совершил убийство вместе с двоюродным братом. Правда, последнего Божья кара настигла раньше, чем правосудие. Он скончался в 2002 году.

Задержанный доставлен в Чертановский межрайонный следственный отдел ГСУ СК России по г. Москве, где ему предъявлено обвинение. Он заключён под стражу.

СВАО

Телепрограмма

— Телевизор теперь — вместо алтаря. И люди на нём приносят мне жертвы.

— Какие жертвы? — спросил Тень.

— По большей части своё время, — сказала Люси. — Иногда друг друга.

Нил Гейман. Американские боги

В декабре 1995 года в правоохранительные органы поступило сообщение об обнаружении в Москве на первом этаже дома по улице Кашёнкин Луг женщины с ножевыми ранениями в грудь. Потерпевшую доставили в больницу, однако медикам спасти её не удалось. В квартире на третьем этаже было также обнаружено тело сына погибшей.

По факту убийства двух человек возбудили уголовное дело, расследование которого приостановили в 1996 году. Недавно его возобновили.

Сотрудники ОУР УВД по СВАО и ГУУР МВД России при содействии коллег из ЭКЦ МВД России установили личность подозреваемого и при силовой поддержке СОБР «Рысь» Росгвардии задержали ранее неоднократно судимого уроженца столицы, проживающего в Подмосковье.

Выяснилось, что почти 30 лет назад в ходе совместного распития спиртного хозяин квартиры пообещал подарить гостю телевизор. Именно в тот момент, когда собутыльник уже предвкушал просмотр ток-шоу у себя дома, на пороге комнаты внезапно возникла мать благотворителя, которая резко воспротивилась такому решению. Произошло недопонимание. Как так? Уйти без приза? Гостя не устроил подобный исход дела. Он ударил парня ножом в сердце. Ранение оказалось смертельным. Тот скончался на месте. Пенсионерка пыталась скрыться от нападавшего и выбежала в подъезд. Однако мужчина настиг беглянку и нанёс ей не меньше пяти ударов ножом. После вернулся в квартиру, завернул телевизор в одеяло, поймал такси и расплатился за поездку... украденным аппаратом.

В настоящее время устанавливаются дополнительные детали преступления. Расследование продолжается. В отношении подозреваемого избрана мера пресечения в виде заключения под стражу.

ЦАО

Несите деньги из сберегательной кассы

В полицию с заявлением обратился 67-летний пенсионер. Он пояснил, что на его номер поступил звонок от незнакомой девушки, которая сообщила, что с расчётного счёта, открытого на его имя, неизвестные люди пытаются снять деньги. Далее девушка перевела звонок на якобы представителей силовых структур, которые начали запугивать потерпевшего тем, что сумму пытались перевести в другую страну для поддержки экстремистов, и, чтобы сберечь оставшееся, надо срочно перевести все имеющиеся деньги на безопасный счёт. Потерпевший согласился и поехал на встречу с курьером, передав ему 910 тыс. руб.

В ходе проведения оперативно-розыскных мероприятий в Московской области сотрудниками ОУР ОМВД России по Красносельскому району по подозрению в совершении указанного преступления задержан 19-летний парень, который был полностью изобличён в совершении данного преступления и дал признательные показания.

Задержанный выполнял роль курьера. По указанию кураторов он забрал деньги у пенсионера и перевёл их соучастникам, оставив себе часть в качестве вознаграждения.

Следствием возбуждено уголовное дело по ч. 3 ст. 159 УК РФ (мошенничество).

Московская полиция напоминает! Если вам позвонили неизвестные, кем бы они ни представлялись и какие бы предлоги ни использовали, у вас всегда есть время проверить информацию, которую они сообщают. Не принимайте поспешных решений. Прервите разговор и посоветуйтесь с друзьями или родственниками. В большинстве случаев обман вскрывается уже на этом этапе. Позвоните в организацию, якобы из которой вам поступил звонок, и уточните полученную информацию.

Если вы стали жертвой мошенничества, сразу обращайтесь в полицию по телефону 02 (с мобильных 102) или в ближайший территориальный отдел МВД России.

УВД на Московском метрополитене

«Семейные ценности»

На станции метро «Бунинская Аллея» Серпуховско-Тимирязевской линии произошёл инцидент. Двое граждан напали на мужчину. Конфликт начался ещё на улице перед входом в метро и продолжился в вестибюле.

Один из нападавших выхватил у несчастного смартфон (стоимость которого потерпевший позже оценил в 20 тыс. руб.), а второй несколько раз ударил мужчину. Завершив экзекуцию, нападавшие скрылись с места происшествия.

Пострадавший обратился в травмпункт. В настоящее время его жизни и здоровью ничего не угрожает.

В кратчайшие сроки сотрудники полиции УВД на Московском метрополитене установили личности нападавших. Мужчины оказались родственниками. 43-летний житель Владимирской области и его 19-летний сын были задержаны и доставлены в отдел полиции. В ходе личного досмотра у одного из мужчин был обнаружен и изъят похищенный телефон. В ближайшее время он будет возвращён законному владельцу.

В отношении задержанных отделом дознания возбуждены уголовные дела по ст. 161 (грабёж) и 116 УК РФ (побои).

ЗелАО

Прихватизация

В полицию поступила информация о том, что некий гражданин пытается приватизировать квартиру. Предоставленные им документы вызвали сомнение в подлинности. В ходе следствия был установлен подозреваемый.

Им оказался... генеральный директор риелторского агентства.

Следственная часть УВД по ЗелАО возбудила уголовное дело по ч. 3 ст. 30 (приготовление к преступлению и покушение на преступление) и ч. 4 ст. 159 УК РФ (мошенничество). Мужчине избрали меру пресечения в виде заключения под стражу.

В ходе дальнейшей работы с задержанным было установлено, что в 2015 году 60-летний житель Подмосковья обманным путём приобрёл права на квартиру, расположенную в 8-м микрорайоне Зеленограда, и осуществил сделку по купле-продаже на сумму 6 млн 500 тыс. руб. Денежные средства он потратил.

В итоге возбуждено ещё одно уголовное дело по ч. 4 ст. 174.1 УК РФ (легализация (отмывание) денежных средств или иного имущества, приобретённых лицом в результате совершения им преступления). Санкция данной статьи предусматривает максимальное наказание в виде лишения свободы на срок до семи лет.

В настоящее время расследование уголовного дела продолжается. Полицейскими проводится комплекс оперативно-розыскных и следственных мероприятий, направленных на установление дополнительных эпизодов преступной деятельности задержанного и его возможных соучастников.

ЮВАО

Его попытка номер 2

Пятнадцатилетняя девочка прогуливалась на Ферганском проезде с коляской, в которой была её четырёхмесячная двоюродная сестра. Внезапно к коляске подбежал незнакомец, резко выхватил ребёнка и пустился наутёк. Вслед за ним в погоню бросился неравнодушный прохожий, оказавшийся свидетелем.

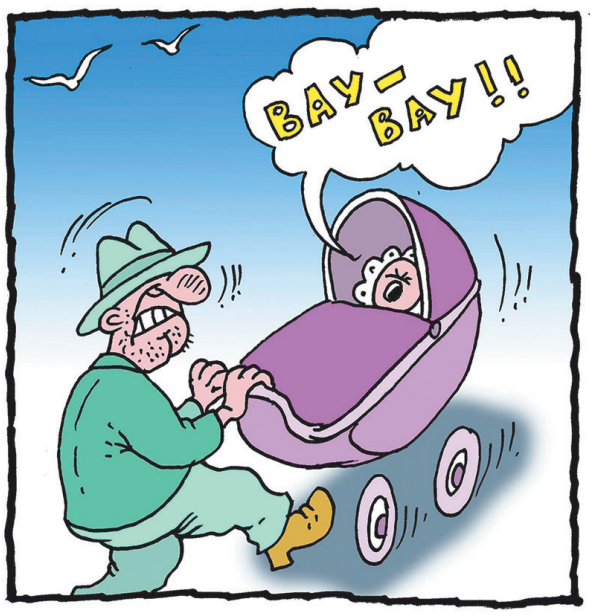

Похититель, заметив преследование, кинул малышку на землю и скрылся.

Девочка позвонила своей тёте — матери ребёнка. Через несколько минут та примчалась на место событий и взяла девочку на руки.

В это время недавно сбежавший мужчина появился вновь и опять попытался похитить грудничка. Несмотря на отчаянное сопротивление матери, ему удалось выхватить малышку. Он снова попытался скрыться, но на крики женщины отреагировал проезжавший мимо курьер на велосипеде, который стал преследовать похитителя младенца. Тот снова бросил малышку на землю и скрылся. Свидетели происшествия позвонили в полицию и в скорую помощь.

Девочка вместе с мамой были госпитализированы нарядом скорой помощи в одно из медицинских учреждений столицы, у обеих множественные телесные повреждения.

По горячим следам сотрудники полиции ОМВД России по району Выхино-Жулебино задержали подозреваемого в лесополосе, расположенной вблизи МКАД, и доставили его в отдел полиции для дальнейшего разбирательства.

Задержанным оказался житель Ульяновска. По предварительной информации, мужчина находился в состоянии опьянения.

Следственными органами возбуждено уголовное дело по ч. 2 ст. 126 УК РФ (похищение человека).

Подготовили Сергей ОСТАШЕВ и Тамара КОНЬКОВА, рисунки Николая РАЧКОВА

Александр ДАНИЛКИН,
рисунки Николая РАЧКОВА

И пропал миллион «зелёных»...

В Таганском райсуде столицы завершилось слушание уголовного дела о мошенничестве в прямом смысле на миллион долларов. Несмотря на то что речь шла о впечатляющей сумме, оба подсудимых — Роман Демидов-Шувалов и Сергей Первойкин, как считают в компетентных органах, ещё легко отделались.

Фабула дела, предложенная следствием, была полностью подтверждена в суде. Схема незаконного обогащения использовалась довольно простая. Демидов-Шувалов и Первойкин узнали от своих знакомых, что один из владельцев иностранной компании, которая в своё время работала в России и затем была уличена в нелегальной деятельности на финансовом рынке, попал в проблемную ситуацию: компания оказалась в чёрном списке организаций с выявленными признаками незаконной деятельности на территории страны. Последствием стала невозможность регистрации филиала компании в Российской Федерации и осуществления предпринимательской деятельности. Казалось бы, ситуация почти безвыходная, закон есть закон, а его нарушителям на поле российского бизнеса мало чего светит. Однако именно в самый невесёлый для иностранцев момент на сцене появились Демидов-Шувалов и Первойкин. Они довольно быстро смогли уверить представителей столкнувшейся с проблемами компании, что им двоим вполне по силам разрулить все имеющиеся сложности и дать фирме зелёный свет. Но их старания будут стоить... миллион долларов. Бизнесмены подумали-подумали и согласились. А Демидов-Шувалов с Первойкиным взяли миллион и... пустили его на собственные нужды. Когда же время прошло, а «подрядчики разруливания» ничего не сделали да и не собирались делать, миллион «зелёных» пропал зазря — возник скандал. И в конце концов скандал докатился до правоохранительных органов. Так оба «разруливателя» оказались на скамье подсудимых. Суд признал обоих виновными по ч. 4 ст. 159 УК РФ (мошенничество, совершённое группой лиц по предварительному сговору в особо крупном размере) и приговорил Демидова-Шувалова к пяти годам лишения свободы условно с испытательным сроком в пять лет, Первойкина — к четырём годам лишения свободы условно с испытательным сроком четыре года. Также удовлетворён гражданский иск потерпевшего на общую сумму более 75,3 млн рублей.

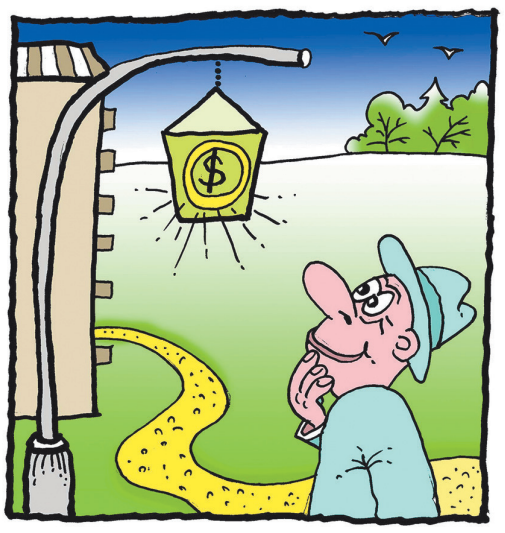

Что охраняли — то и украли

В Лефортовском районном суде Москвы на скамье подсудимых оказался бывший банкир 49-летний москвич Сергей Крылов по обвинению в присвоении вверенного имущества, совершённом с использованием служебного положения, организованной группой и в особо крупном размере.

Как было установлено в ходе судебного следствия, Крылов, будучи руководителем одного из коммерческих банков, вместе с ещё несколькими сотрудниками кредитной организации организовал свой «бизнес». Участники организованной группы обеспечивали выдачу заведомо невозвратных кредитов подконтрольным группировке юридическим лицам и обеспечивали перечисление денег на счета таких же подконтрольных организаций. Таким образом из коммерческого банка утекло «налево» около 446 млн рублей, а участники аферы получили возможность обогатиться на такую же сумму. Уловка довольно распространённая, нехитрая, но приносящая махинаторам стабильный доход. Правда, до поры до времени, пока информация не ляжет на стол следователя. Бесславный финал ждал и эту группу расхитителей. Но уголовное дело в отношении Сергея Крылова было выделено в отдельное производство, поскольку он заключил досудебное соглашение о сотрудничестве со следствием. И поскольку соглашение было выполнено в полном объёме, суд приговорил Сергея Крылова к трём годам лишения свободы условно с испытательным сроком в четыре года.

За разбой ответил

В Бутырском суде столицы оглашён приговор одному из участников нападения на инкассаторов на улице Римского-Корсакова — 43-летнему Мурату Абдуллаеву.

Само преступление было совершено несколько лет назад. Целью налётчиков были более 10 миллионов рублей, которые охраняли перевозчики денег. Во время вооружённого нападения троих преступников один из инкассаторов получил тяжёлое ранение. Нападавшие также понесли потери: один из разбойников был убит, но ещё двоим удалось скрыться. Правда, ушли они без денег. Одного из беглецов задержали на следующий день, другого несколько позже.

Подельник Абдуллаева был осуждён раньше и получил двенадцать лет лишения свободы в колонии строгого режима. Мурата Абдуллаева же суд на основании обвинительного вердикта коллегии присяжных признал виновным по ч. 3 ст. 30, пп. «а», «ж», «з» ч. 2 ст. 105 (покушение на убийство двух и более лиц, совершённое группой лиц по предварительному сговору, сопряжённое с разбоем) и пп. «б», «в» ч. 4 ст. 162 УК РФ (разбой) и приговорил к шестнадцати годам лишения свободы в колонии строгого режима.

АКЦИЯ

«БЬЁТ — ЗНАЧИТ НЕ ЛЮБИТ — НЕ МОЛЧИ»

В Москве стартовала акция, направленная на поддержку пострадавших от домашнего насилия.

В дамских комнатах более 50 торговых центров столицы появились стикеры с QR-кодом, ведущим на сайт Кризисного центра помощи женщинам и детям. Об этом сообщила заместитель мэра Москвы по вопросам социального развития Анастасия РАКОВА.

Столичные власти планируют расширить акцию, разместив стикеры в учреждениях социальной сферы, а также увеличить помощь пострадавшим от домашнего насилия. Вице-мэр отметила, что обсуждаются возможности обучения женщин востребованным специальностям, их трудоустройство, устройство детей в детские сады и предоставление квалифицированной юридической помощи.

За десять лет работы Кризисного центра помощи женщинам и детям сотрудники помогли более чем 2,5 тысячам женщин, которые оказались жертвами домашнего насилия. В 87% случаев обратившиеся пострадавшие прошли переобучение и нашли работу.

По информации из открытых источников,
рисунок Николая РАЧКОВА

ОБЪЯВЛЕНИЕ

РЕДАКЦИИ ГАЗЕТЫ «ПЕТРОВКА, 38»
ГУ МВД России по г. Москве
ТРЕБУЕТСЯ ОПЫТНЫЙ КОРРЕКТОР

Возраст от 35 до 60 лет

Обязанности:

— вычитка разножанровых текстов правоохранительной тематики (новостей, интервью, анонсов, репортажей, очерков и других);
— корректура текстов: выявление и устранение орфографических, синтаксических и пунктуационных ошибок, а также исправление недостатков смыслового и стилистического характера. В отдельных случаях литературная правка;
— унификация написаний символов, единиц измерения, аббревиатур и т. д.;
— регулярная сквозная читка материалов в оригинале, затем на газетных полосах, выявление и исправление ранее допущенных опечаток;
— согласование исправлений с ответственным секретарём редакции.

Требования:

— неконфликтность, коммуникабельность, умение работать в команде, абсолютная грамотность, внимательность, усидчивость, способность быстро вникнуть в специфику издания. Идеальное знание грамматики, орфографии, стилистики русского языка. Навык быстрой и качественной вычитки текстов;
— умение работать с большим объёмом информации;
— желательно профессиональное образование: филологическое, педагогическое (преподавателя русского языка и литературы);
— опыт работы корректором от трёх лет.

Условия:

— рабочий день с 10.00 до 19.00 (понедельник — четверг). В пятницу до 17.45. Выходные суббота, воскресенье и все государственные праздники;
— полное соблюдение трудового законодательства РФ. Отпуск, больничный;
— прикрепление к ведомственным поликлиникам, возможность отдыха в ведомственных санаториях;
— заработная плата 28 000 рублей на руки. Выплачивается дважды в месяц без задержек. Премия по итогам года, 13-я зарплата.

Редакция находится в центре Москвы.
Ближайшие станции метро: «Полянка», «Третьяковская» (5—7 минут пешком).
Резюме направляйте на почту petrovka-38@yandex.ru
с темой письма «Вакансия Корректор».

№ 28 05.08 / 11.08. 2024
www.petrovka-38.com
ПЕТРОВКА 38

Айрин ДАШКОВА,
фото Александра НЕСТЕРОВА

ИДЕАЛЬНОЕ ДЕТСТВО В «БУГОРКЕ»

Торжественная линейка закрытия смены, награждение, подарки, денежные премии активистам и лидерам, яркий концерт — всё это произошло с участниками второй летней смены детского оздоровительного лагеря «Бугорок».

За 24 дня каждый смог найти себе занятия по душе, узнать возможности своего творческого потенциала и прокачать лидерские качества. Бугорята, так они называют друг друга, нашли новых друзей и увозят домой частичку тепла и добрые воспоминания, чтобы вернуться вновь. Ведь лето продолжается!

«Бугорок» — это лагерь с богатой историей и сильными традициями, с креативной командой и масштабными проектами, а главное — с искренней любовью к детям.

— Здесь знают, как сделать детей счастливыми, — утверждает начальник Центра реабилитации «Бугорок» майор внутренней службы Павел Черенков. — Это то место, куда, побывав однажды, хочется возвращаться снова и снова. Не важно, в каком статусе — пионером, вожатым или просто другом. Здесь знают историю «Бугорка», его дух, его жизнь, поддерживают традиции, которые мы переняли от своих предшественников.

На центральной площади жители Маленького и Большого городов «Бугорка» собрались на торжественную линейку. Немало будущих полицейских определились с делом жизни именно тут, увидев работу кинологов, экспертов-криминалистов и представителей других служб. Многие качества, необходимые в сложной профессии правоохранителя, крепли именно здесь: взаимовыручка, ответственность, любовь к Отечеству. Гости обратились к сотрудникам «Бугорка» и детям с поздравлениями, благодарностями и напутствиями.

— Это место имеет огромное значение для Главного управления. Не одно поколение сотрудников и ветеранов в детстве прошло через «Бугорок», а теперь уже их дети и внуки приезжают сюда, — отметил директор Благотворительного фонда поддержки социальных программ «Петровка, 38», председатель Совета отцов города Москвы полковник милиции Александр Обойдихин. Он рассказал свою историю знакомства с этим чудесным местом: — Я познакомился с «Бугорком» ещё в 1983 году, когда мы проводили здесь актив Свердловского райкома ВЛКСМ Москвы. Уже тогда он считался одним из лучших детских лагерей Москвы и несёт это звание до сих пор. Для детей здесь созданы все условия. В фонде мы уделяем особое внимание детям сотрудников, погибших при исполнении служебного долга. И мы направляем их сюда, зная, что они проведут время в хорошей атмосфере. Главное здесь — это сотрудники, преданные своему делу. Руководство столичного полицейского ведомства во главе с генерал-лейтенантом полиции Олегом Барановым «Бугорку» уделяет большое внимание. Второй год подряд по инициативе заместителя начальника главка генерал-майора полиции Сергея Уколова проводится конкурс на звание «Лучший вожатый лагеря». Отрадно, что появилась возможность поощрить отличившихся второй лагерной смены подарочными сертификатами, денежными премиями и подарками от Благотворительного фонда «Петровка, 38». Назовём их имена: Юлия Григорьева, Никита Лысенков, Виктория Орловская, Екатерина Ошкина и Анна Хинцицкая.

Также стоит сказать о том, что Благотворительный фонд «Петровка, 38» оказывает поддержку на постоянной основе жителям Донбаса и участникам специальной военной операции. В акции поддержки активно участвовали «бугорчане», они передали письма, открытки, рисунки и даже стихи.

В свою очередь начальник лагеря в своём приветственном слове поздравил номинантов и победителей:

— «Бугорок» многое даёт. Он учит приобретать новые знания. И мне бы очень хотелось, чтобы эти знания и навыки, а также дружба, которую вы здесь приобрели, сопровождали вас всю жизнь, — подытожил Павел Черенков.

А что же говорят «бугорчане»? Что для них было самым интересным в прошедшую смену? Очень доволен пребыванием в «Бугорке» житель Младшего города Тимур. Он воодушевлённо рассказал о встрече с бойцами отряда специального назначения «Гром»:

— Сотрудники отряда рассказывали о своей службе, показывали снаряжение. Обучали нас разборке и сборке оружия, разрешили примерить амуницию. Я узнал, что в спецназе служат только отлично подготовленные люди, которые защищают население от преступности. До приезда сюда думал стать военным, теперь уверен — буду полицейским, как мой отец.

Соня из отряда «З» рассказала, что ей понравились все мероприятия лагеря, но больше всего — дискотеки, кружок хорового пения и профориентационный фестиваль «Бугорфест», на котором происходило знакомство с различными профессиями.

Родители пятнадцатилетней Александры, жительницы Старшего города, тоже сотрудники полиции. Девочка поделилась своими впечатлениями:

— В лагере я четвёртый раз. Первый отдых здесь был для меня невероятно волнующим, незабываемым опытом. Я уже тогда с нетерпением ждала следующую смену. Мне очень понравились интересные мероприятия, не пропустила ни одного! Ещё отмечу, что вожатые в эту смену — креативные и добрые, мы всё время работали в команде! Обязательно приеду на следующий год!

Действительно, все отмечали, что вожатые шли с детьми рука об руку, помогали проявлять творческое начало, учили добиваться цели и делали каждый день ярким и насыщенным.

Вожатая Старшего города Екатерина — студентка 4-го курса РГАУ-МСХА имени Тимирязева, специализация — «государственное и муниципальное управление»:

— Работаю здесь первый год. До этого работала в других лагерях. Отличительная черта этого места — прекрасные условия для детей, огромный поток творческих и познавательных мероприятий занимает всё свободное время. Искренне хочется выразить огромную благодарность за труд и отзывчивость администрации и педагогическому составу лагеря.

Вожатый Никита, признанный «Лучшим вожатым» Младшего города флигеля «Ж», рассказал, как попал в лагерь:

— Друзья позвали в школу вожатых, прошёл обучение и оказался здесь. В моём отряде 38 человек, я работал с напарницей Машей. Впечатления самые удивительные и незабываемые. Словно в своё детство окунулся и каждой клеточкой почувствовал это. Для всех наших ребят «Бугорок» стал настоящим очагом дружбы и творчества, местом, где воплощаются мечты, зарождаются таланты и увлечения.

ЧТО ДЕЛАТЬ, ЕСЛИ В ОТНОШЕНИИ ГРАЖДАНИНА СОВЕРШЕНО ПРОТИВОПРАВНОЕ ДЕЯНИЕ

Если вы считаете, что ваши права нарушены — следует как можно быстрее сообщить об этом в полицию. С заявлением (или сообщением) о преступлении или об административном правонарушении можно обратиться в любое время:

— лично в территориальные органы МВД России;

— через официальные сайты;

— по телефону 102.

Заявление (сообщение) может быть изложено как в письменной, так и в устной форме.

Круглосуточный приём заявлений и сообщений о преступлениях и об административных правонарушениях осуществляется оперативным дежурным дежурной части территориального органа МВД России (вне зависимости от времени и места совершения противоправного деяния).

Уполномоченные сотрудники органов внутренних дел обязаны принять любые заявления и сообщения о преступлениях (административных правонарушениях) только вне пределов административных зданий территориальных органов МВД России (или в зданиях, где дежурные части не предусмотрены).

Не имеет значения полнота информации о нарушении закона. Устанавливать обстоятельства происшествия, проводить по заявлению проверку или расследование, принимать необходимые меры — работа полиции. Тем не менее, помните — от того, насколько точно и подробно вы изложите сведения об инциденте, зависит успешная работа стражей порядка.

Анонимное заявление о преступлении не может служить поводом для возбуждения уголовного дела.

При личном обращении предъявите удостоверяющие личность документы, а при обращении по телефону — назовите фамилию, имя, отчество, адрес проживания и контактный телефон.

Вас официально предупредят об уголовной ответственности за заведомо ложный донос.

При приёме заявления и сообщения о преступлении или административном правонарушении в дежурной части заявителю должны выдать талон — уведомление о принятом заявлении. Его регистрационный номер позволит отследить проводимую по вашему делу работу.

Информация о решении по заявлению в течение 24 часов с момента его принятия направляется заявителю в письменной форме или в форме электронного документа. По каждому заявлению о преступлении может быть принято одно из решений: о возбуждении уголовного дела, об отказе в возбуждении уголовного дела, о направлении по подследственности. Если уведомление не получено — обращайтесь в территориальный орган внутренних дел с соответствующим заявлением.

Информацию о ходе и результатах рассмотрения вашего заявления и сообщения также можно получить, записавшись на личный приём к руководству органа внутренних дел, в котором оно было подано.

Имейте в виду: если рассмотрение вашего заявления и сообщения о преступлении не входит в компетенцию органов внутренних дел, оно будет перенаправлено в компетентный федеральный государственный орган в соответствии с правилами подследственности. Заявления о преступлении по уголовным делам частного обвинения по результатам их рассмотрения направляются сразу в суд. В случае несогласия с решениями и иными действиями (или бездействием) следователя или дознавателя вы имеете право обжаловать их у руководителя следственного органа, у прокурора либо в суде.

Помните, что отказ полицейских в возбуждении уголовного дела далеко не всегда означает, что виновный избежит наказания. Возможно, в вашей ситуации имеет место уголовное дело частного обвинения, заявление о котором подаётся в суд.

Не забывайте, что для эффективной защиты ваших прав вам необходимо не только обратиться в органы внутренних дел, но и самостоятельно предпринять определённые шаги. Выполняйте все рекомендации, которые вам дают сотрудники полиции. К примеру, если совершена квартирная кража — не следует ходить по жилищу и прикасаться к вещам, чтобы случайно не уничтожить возможные улики. Бывают случаи, в которых от вас потребуется активная помощь расследованию.

Если вы стали жертвой телефонного мошенничества, необходимо не проводить с мобильным телефоном никаких операций, которые способны уничтожить данные о звонках. Лучше его выключить до прибытия сотрудников полиции.

Также следует как можно быстрее обратиться в банк с заявлением о блокировке операций с вашим счётом и об отзыве сомнительного перевода.

Окажите помощь полицейским в получении информации — справок от оператора связи о ваших переговорах, справок из банка о движении денег по вашему счёту.

Согласно нормам Уголовно-процессуального кодекса Российской Федерации, с момента возбуждения уголовного дела принимается решение о признании жертвы преступления потерпевшим. Потерпевший в ходе уголовного процесса и судопроизводства имеет целый ряд прав:

— он вправе знать о предъявленном обвинении лицу;

— давать показания (при этом отказываясь свидетельствовать против себя, своего супруга (супруги) и близких родственников);

— иметь представителя и бесплатного переводчика для дачи показаний на родном языке;

— предоставлять доказательства, заявлять ходатайства и отводы;

— получать копии процессуальных документов, в том числе затрагивающих его интересы;

— участвовать в разбирательстве уголовного дела в судах всех инстанций.

Уголовно-процессуальным кодексом Российской Федерации предусмотрена возможность участия потерпевшего с разрешения следователя или дознавателя в следственных действиях, производимых по его ходатайству либо ходатайству его представителя, ознакомления с протоколами следственных действий, произведённых с его участием, с постановлениями о назначении судебных экспертиз и заключениями эксперта.

По окончании предварительного расследования потерпевший имеет право знакомиться с материалами уголовного дела полностью или частично, снимать копии с документов и делать выписки в любом необходимом объёме.

Кроме того, среди предусмотренных Уголовно-процессуальным кодексом Российской Федерации прав — участие в судебном разбирательстве в судах всех инстанций. В суде потерпевший имеет право:

— выступать в прениях;

— поддерживать обвинение;

— знакомиться с протоколом и аудиозаписью судебного заседания;

— приносить жалобы на действия и решения дознавателя, начальника подразделения дознания, начальника органа дознания, руководителя следственного органа, следователя, прокурора и суда.

Потерпевший имеет право знать о принесённых по уголовному делу жалобах и представлениях и может подавать на них возражения. В случае угроз в свой адрес или в отношении своих близких — может ходатайствовать о применении мер безопасности.

После вынесения приговора потерпевший вправе его обжаловать, равно как и судебные определения и постановления.

Возможно для потерпевшего заявить ходатайство о получении информации о передвижениях осуждённого, к примеру — о времени его освобождения из мест лишения свободы.

По гражданскому иску потерпевшего ему обеспечивается возмещение причинённого преступлением имущественного и морального вреда, а также расходов, понесённых в связи с его участием в предварительном расследовании и суде, включая расходы на представителя.

Во время рассмотрения дел об административных правонарушениях потерпевший приобретает ряд прав. В частности, он вправе знакомиться со всеми материалами своего дела, давать объяснения, предоставлять доказательства, заявлять ходатайства и отводы, пользоваться юридической помощью представителя, обжаловать постановление по делу и участвовать в его рассмотрении.

По информации сайта мвд.рф

КАК НЕ СТАТЬ ПОТЕРПЕВШИМ

Информационный проект «Перезвони Сам»

Проект Правительства Москвы и ГУ МВД России по г. Москве

Отпуск, который оправдает ваши ожидания: советы по решению спорных ситуаций и защите своих прав

Алгоритм действий в случае обнаружения недостатков в туристском продукте потребитель имеет право:

1. Заявить требование о безвозмездном устранении недостатка или соответствующее уменьшение цены или возмещении понесенных расходов по устранению недостатков оказанной услуги своими силами или третьими лицами.
2. Отказаться от исполнения договора, если недостатки не были устранены в установленный срок, или в случае существенных недостатков.
3. Потребовать полного возмещения убытков, вызванных неисполнением или ненадлежащим исполнением договора.

Способы составления и подачи претензии туроператору: сроки и требования

1. Претензию следует заявлять туроператору в письменной форме в срок до 20 дней со дня окончания действия договора.
2. Составьте письменную претензию в двух экземплярах: один экземпляр вручите представителю туроператора, на втором попросите проставить отметку о принятии.
3. Претензия должна быть рассмотрена туроператором в течение 10 дней после получения.

! **На Портале потребитель в разделе «Туристские услуги» вы сможете получить дополнительную информацию о том, как обеспечить высокий уровень сервиса во время путешествий и защитить свои права в спорных ситуациях.**

№ 28 05.08 / 11.08. 2024
www.petrovka-38.com
ПЕТРОВКА 38

КАВАЛЕР ВЫСШЕЙ НАГРАДЫ РОДИНЫ

История одного экспоната

За любой государственной наградой стоят военные подвиги либо тяжёлый, самоотверженный труд, а также — фанатичная преданность профессии.
В наградной системе любой страны имеется целый ряд знаков отличия. Существует своя иерархия среди орденов и медалей.
Конечно, любая заслуженная награда ценится, в первую очередь, самим награждённым и почитается окружающими. Награда — это оценка государством вклада её обладателя в дело развития страны. Среди наград имеется и высший знак отличия.
Во времена СССР высшей наградой страны являлся орден Ленина. В Положении «Об орденах, медалях и почётных званиях СССР» сказано: *«…орден Ленина является высшей наградой СССР. Им награждаются отдельные граждане, коллективы, учреждения, предприятия и общественные организации за особые заслуги в социалистическом строительстве, защите Родины и укреплении её оборонной мощи»*.
В зале Славы Музея истории Московского уголовного розыска в именной витрине экспонируется в числе других наград орден Ленина сыщика МУРа Ивана Кирилловича Лопырева.

Александр ЛУКАШЕНКО,
заместитель председателя
Совета ветеранов УУР
ГУ МВД России по городу Москве,
полковник милиции,
фото из фондов Музея истории МУРа

Орден Ленина и орденская книжка

Этой награды участник Великой Отечественной войны Иван Лопырев был удостоен в 1971 году *«за высокие показатели в службе, активную работу по охране общественного порядка и социалистической собственности, за успехи, достигнутые в выполнении пятилетнего плана»*.

Большая группа работников столичной милиции Указом Президиума Верховного Совета СССР от 31 августа 1971 года была награждена орденами и медалями. И только Иван Кириллович был награждён высшим орденом советской державы. Награды отличившимся вручал лично министр внутренних дел СССР Николай Анисимович Щёлоков. В фондах Музея истории МУРа хранится фотография, запечатлевшая группу награждённых вместе с министром.

Безусловно, высшая награда страны просто так не вручалась. Хочется отметить, что с 1944 по 1954 год орденом Ленина могли быть награждены военнослужащие Советской Армии (до 1946 года — Красная), а также сотрудники госбезопасности и органов внутренних дел за 25 лет безупречной службы. Однако, после отмены Указа о награждении орденами за выслугу и учреждения медали «За безупречную службу» трёх степеней в 1957 году фактов награждений работников московской милиции орденом Ленина до 1971 года не установлено.

Кто же такой он, кавалер этой высшей награды Родины?

Иван Кириллович, родившийся в 1925 году в деревне Коростелёво Калужской губернии (впоследствии — область) в крестьянской семье, в январе 1943-го был призван в ряды Красной Армии. Служил командиром стрелкового отделения в 1259-м стрелковом полку 1-го Прибалтийского фронта. Получил тяжёлое ранение. После окончания войны ещё пять лет посвятил службе в армии. В 1950 году поступил на работу рядовым сотрудником, милиционером, в 13-е отделение милиции Москвы.

Иван Лопырев

При ознакомлении с материалами личного дела Ивана Лопырева был установлен интересный факт. В то время в милицию принимали мужчин ростом не ниже 170 сантиметров, а у калужского уроженца было чуть-чуть меньше — только 168 сантиметров. В рапорте инспектора кадров сказано, что по росту Лопырев не подходит для службы в милиции, однако он физически здоров, получил звание старшины, а также *«имеет большое желание служить в органах милиции»*.

В 1952 году Иван Кириллович был назначен на должность оперуполномоченного 13-го отделения милиции. На «земле» он проявил себя хорошим сыщиком и в 1966 году был замечен и приглашён на работу во 2-й отдел МУРа (по раскрытию убийств). По воспоминаниям ветеранов Московского уголовного розыска, Иван Лопырев участвовал в раскрытии многих «громких» преступлений. Так, он в 1973 году отличился при раскрытии убийств граждан Зельнина, Лионозовой, Тросмана и Гершковича. А ещё за период службы этот признанный профессионал оперативной работы подготовил целую плеяду замечательных сыщиков, многие из которых стали руководителями.

Майор милиции Иван Лопырев

31 год — столь солидный отрезок времени подполковник милиции Иван Кириллович Лопырев отдал работе в органах внутренних дел. Его ратный труд и милицейская служба отмечены, кроме ордена Ленина, орденом Отечественной войны I степени, медалями «За боевые заслуги», «За победу над Германией в Великой Отечественной войне 1941—1945 гг.», «За доблестный труд. В ознаменование 100-летия со дня рождения Владимира Ильича Ленина», «Ветеран труда» и рядом ведомственных и юбилейных наград.

Старший сержант Иван Лопырев

Находясь на заслуженном отдыхе, Иван Кириллович активно участвовал в ветеранском движении. Доблестный фронтовик и правоохранитель, он умер на 91-м году жизни.

Министр внутренних дел СССР Николай Щёлоков с сотрудниками УВД Мосгорисполкома, удостоенными советских государственных наград — орденов и медалей. 1971 год

ГОРЕТЬ, А НЕ ТЛЕТЬ

Юрий ФИАЛКА, фото из архива Анны ЩЕЛКУШКИНОЙ

С членом Общественного совета при УВД по ЗАО Анной ЩЕЛКУШКИНОЙ корреспондент газеты «Петровка, 38» встретился в храме Всех Святых на Филёвской пойме. Сейчас здесь идёт строительство околохрамовых помещений и сооружений. Встреча именно в этом месте далеко не случайна.

Анна Александровна — директор воскресной школы этого храма, а также руководитель Добровольческого гуманитарного проекта «Русский Донбасс» по гуманитарному и досуговому направлениям и директор АНО «Центр развития детей и молодёжи «Дважды Два».

Анна Щелкушкина окончила Всероссийский заочный финансово-экономический институт, факультет финансов и кредита по специальности «экономист».

Ещё она заботливая дочь, любящая жена и мать троих детей. Елизавете 12 лет, она уже несколько лет является командиром отделения кадетского класса. Сегодня Лиза овладевает навыками стрельбы. Надо сказать, что девочка подаёт большие надежды в стрельбе из пневматической винтовки. Школьница занимается в ДОСААФ, увлекается самбо и воздушной гимнастикой, волейболом, любит активный образ жизни. Елизавета мечтает стать полицейским. Максиму тоже 12, и он уже несколько лет такой же командир отделения кадетского класса. Парень много лет занимался боксом, сейчас увлёкся волейболом, в качестве хобби осваивает игру на ударной установке. Он принимает активное участие в жизни класса, играет на маршевом барабане. Максим в будущем видит себя юристом.

Старший сын Анны тринадцатилетний Ярослав активно увлекается футболом, настольным теннисом. Из любимых предметов выделяет историю. Юноша изучает иностранный язык, серьёзно занимается и русским. В дальнейшем он собирается строить карьеру дипломата.

Кипучей энергии Анны Александровны хватает на всё. В 2022 году она стала одним из инициаторов организации Добровольческого проекта «Русский Донбасс». Этот проект получил всестороннюю поддержку и признание общественности и сегодня самостоятельно осуществляет сбор гуманитарной помощи. Люди, поддерживающие эту инициативу, лично выезжают на территорию Донецкой Народной Республики.

Основная и благородная цель этого проекта — поддержка и оказание помощи детям, эвакуированным из прифронтовых населённых пунктов Донецкой Народной Республики, семьям военнослужащих и сотрудников правоохранительных органов, которые выполняют долг на территории проведения специальной военной операции.

Цель проекта — сбор и доставка адресной гуманитарной помощи в зону проведения СВО, сохранение и распространение духовных и традиционных ценностей Русского мира, содействие развитию взаимоотношений в сфере культурного, спортивного, образовательного и досугового направлений в Донецкой Народной Республике (ДНР), Луганской Народной Республике (ЛНР), Запорожской и Херсонской областях.

Такая деятельность позволила передать бойцам на передовой и жителям ДНР и Херсонской области более 100 тонн различных грузов. Удалось восстановить памятник Солдату-освободителю в Тельмановском районе ДНР, провести шесть концертных, 15 культурно-патриотических и спортивных мероприятий для военнослужащих и сотрудников Росгвардии, жителей ДНР, участников и благотворителей проекта «Русский Донбасс», в том числе уроки мужества в школах.

Такая жизненная позиция не осталась без внимания. Анна Александровна награждена почётной золотой медалью «За особый вклад в развитии спорта и динамовского движения» от Общественно-государственного общества ФСО «Динамо» ДНР, памятной медалью «Сила в движении» от Общественного государственного общества ФСО «Динамо» Республики Татарстан, грамотами и благодарностями от Федеральной службы войск национальной гвардии, административных и правоохранительных органов ДНР и Херсонской области. Анна Щелкушкина стала победителем конкурса «Общественное признание» 2023 года, а в этом году принимает участие в проекте «Герой моего района».

Узнав, что на территории УВД по ЗАО идёт формирование поискового отряда по увековечению памяти погибших солдат в годы Великой Отечественной войны 1941—1945 годов, Анна Александровна предложила объединить усилия и уже сегодня готовить поисковиков к тому, чтобы по окончании СВО приступить к поиску военнослужащих и добровольцев, пропавших на местах боёв.

Также Анна Щелкушкина предложила УВД по ЗАО совместно с газетой «Петровка, 38» провести конкурс видеоклипов среди молодёжи по теме поискового движения и взаимодействия с Добровольческим гуманитарным проектом «Русский Донбасс» по гуманитарному и досуговому направлениям. Возможно, появятся и другие проекты, которые найдут своё решение.

Гореть, а не тлеть, двигаться, а не стоять, — вот главные посылы жизни таких патриотов, как Анна Щелкушкина.

ОБЪЯВЛЕНИЕ

Управление внутренних дел по Южному административному округу приглашает инициативных, целеустремлённых, ответственных молодых людей на работу в должности психолога (вольнонаёмная должность).

Требования к кандидатам:

— гражданство Российской Федерации;
— возраст от 21 до 40 лет;
— образование высшее психологическое, возможно без опыта работы;
— отсутствие судимости, в том числе у близких родственников;
— отсутствие медицинских противопоказаний.

Подробную информацию можно получить в ходе собеседования и по контактным телефонам
8 (916) 506-87-27; 8 (951) 104-54-77

Адрес: **Каширское шоссе, д. 32, 5 этаж, кабинеты 537, 538 (метро «Каширская»)**

ПЕТРОВКА 38

Врио главного редактора С.А. ОСТАШЕВ

Заместитель главного редактора Сергей **Страдалов**

Ответственный секретарь Сергей **Осташев**

Корреспонденты: Александр **Тарасов**, Айрин **Дашкова**, Тамара **Конькова**, Владимир **Галайко**, Александр **Данилкин**, Маргарита **Богачёва**, Сергей **Фёдоров**, Юрий **Фиалка**, Лилия **Абдуллина**, Елизавета **Рацева**, Инга **Герман**, Ирина **Миргородская**

Отдел фотоиллюстраций: Алексей **Деникин**, Александр **Нестеров**, Александр **Кудрявцев**, Николай **Горбиков**

Ведущий аналитик: Алексей **Гололобов**

Аналитики 1-й категории: Валентина **Акимова**, Юлия **Травкина**

Корректорская правка: Константин **Кальнин**, Екатерина **Горева**

Художник: Николай **Рачков**

№ 28 05.08 / 11.08. 2024
www.petrovka-38.com
ПЕТРОВКА 38

В ОКЕАНЕ ВРЕМЕНИ

Подготовила Катерина СЁМИНА, репродукция и фото из открытых источников

5 августа 1844 года, 180 лет назад, в Харьковской губернии в семье военного поселенца родился выдающийся русский художник Илья Репин. В 28 лет он потряс публику «Бурлаками на Волге», в 35 — «Запорожцами», в 40 — историческим полотном «Иван Грозный и сын его Иван 16 ноября 1581 года». В 58 лет Репин написал грандиозное, почти мистическое полотно «Торжественное заседание Государственного совета 7 мая 1901 года в день столетнего юбилея со дня его учреждения», а в 80 — мудрый портрет Ивана Павлова. Публика буквально ломилась смотреть его картины, привлечённая скандальным шумом вокруг их сюжетов, шептались о несусветных суммах, которые Репин запрашивал за самый простенький портрет, иронизировали над темнеющими на глазах красками (разбавляет, мол, по скупости керосином!).

Илья Репин

Илья Ефимович был великим портретистом. Ему позировала вся эпоха — люди уникальные, которых он любил, знал, привечал, и они отвечали ему тем же.

5 августа 1924 года, 100 лет назад, из мастерской Балтийского судостроительного завода вышел первый советский тепловоз. Однако свою первую поездку он совершил только 7 ноября. Автором проекта был профессор Яков Гаккель.

Он почти всегда был первым: в дореволюционной России руководил постройкой одной из первых гидроэлектростанций на Ленских приисках, участвовал в создании трамвайного сообщения в Петербурге, сконструировал несколько самолётов на первом российском авиастроительном заводе, в том числе первый гидросамолёт.

9 августа 1824 года, 200 лет назад, — первый день пребывания Александра Пушкина в Михайловском. Получилось так, что из южной ссылки поэт угодил в новую, в имение родителей, под тайный надзор.

Зная кипучую натуру друга, Пётр Вяземский опасался, что тот «сойдёт с ума или сопьётся». Но мучительное одиночество михайловской ссылки обернулось спасением: Пушкин вдруг оказался вне суеты и вне сплетен... В этот период он писал немного, но взвешенно. Три главы «Онегина», «Борис Годунов», «Цыганы» и стихи, в том числе знаменитое стихотворение «Я помню чудное мгновенье», созданное под впечатлением от встречи в Тригорском с Анной Керн.

9 августа 1889 года, 135 лет назад, проведён последний бой боксёров без перчаток.

Современный бокс является одним из видов кулачного боя — одного из древнейших видов состязаний, известных ещё в античную эпоху. Однако в древнем боксе не было ограничения длительности ведения боя, атлеты дрались до потери сознания, и довольно часто состязания заканчивались трагически.

10 августа 1814 года, 210 лет назад, родился швейцарский фармацевт Генри Нестле, основатель фирмы Nestle и изобретатель порошкового молока.

Сначала он наладил выпуск фруктовых ликёров и уксусов. Чуть позже начал производить газированную воду и лимонад. Потом к уксусу добавилась горчица.

Первым потребителем нового продукта — молочной смеси для грудных детей — стал новорождённый одной из сотрудниц Нестле. Малышу не годилось в пищу ни материнское молоко, ни какое-либо другое. Порошок Нестле спас ему жизнь. И этот случай послужил лучшей рекламой для изобретателя.

10 августа 1839 года, 185 лет назад, в купеческой семье родился Александр Столетов. Он создал первую в России учебно-исследовательскую физическую лабораторию, основал школу русских физиков, исследовал фотоэффект, открытый Герцем. Вакуумная установка Столетова для изучения электрических явлений в разрежённых газах стала прообразом электронной лампы. Но академиком Столетов не стал. Его кандидатуру, выдвинутую тремя академиками — Чебышевым, Бредихиным и Бекетовым, не допустил до баллотировки президент Академии великий князь Константин.

Возмущённому брату Столетова Николаю, генералу и герою Шипки, великий князь объяснил это так: «У вашего брата невозможный характер».

11 августа 1979 года, 45 лет назад, 17 футболистов команды «Пахтакор» вылетели на авиалайнере «Ту-134» компании «Аэрофлот», следовавшем по маршруту Ташкент — Минск, для того чтобы принять участие в матче чемпионата СССР с местным «Динамо».

Навстречу им двигался такой же лайнер по маршруту Кишинёв — Ворошиловград — Куйбышев. На его борту находились 89 пассажиров и 6 членов экипажа. На высоте 7800 метров произошло столкновение двух самолётов. По неизвестным причинам диспетчеры не разрешили самолёту с «Пахтакором» на борту подняться на эшелон 9 или 10 тысяч метров.

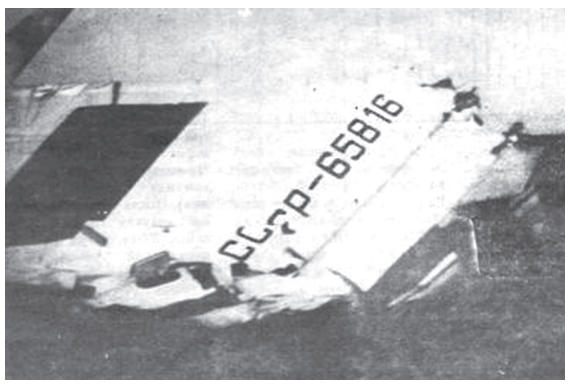

Из-за роковой ошибки погибли 178 человек, в том числе 17 членов команды «Пахтакор».

Госкомиссия определила, что виновными в произошедшем были два диспетчера из Харькова. Впоследствии их осудили к пятнадцати годам лишения свободы. После катастрофы решением Федерации футбола СССР в течение двух лет «Пахтакору» было гарантировано место в высшей лиге независимо от итогового результата.

Чудом спасся главный тренер «Пахтакора» Олег Базилевич, который в последний момент не сел в самолёт, а отправился в срочную командировку в Киев. Базилевичу разрешили привлечь в команду многих игроков из разных клубов. Однако «Пахтакор» уже не смог играть как прежде. Заняв в 1982 году восьмое место, в 1984-м он навсегда ушёл из высшей лиги.

КРОССВОРД

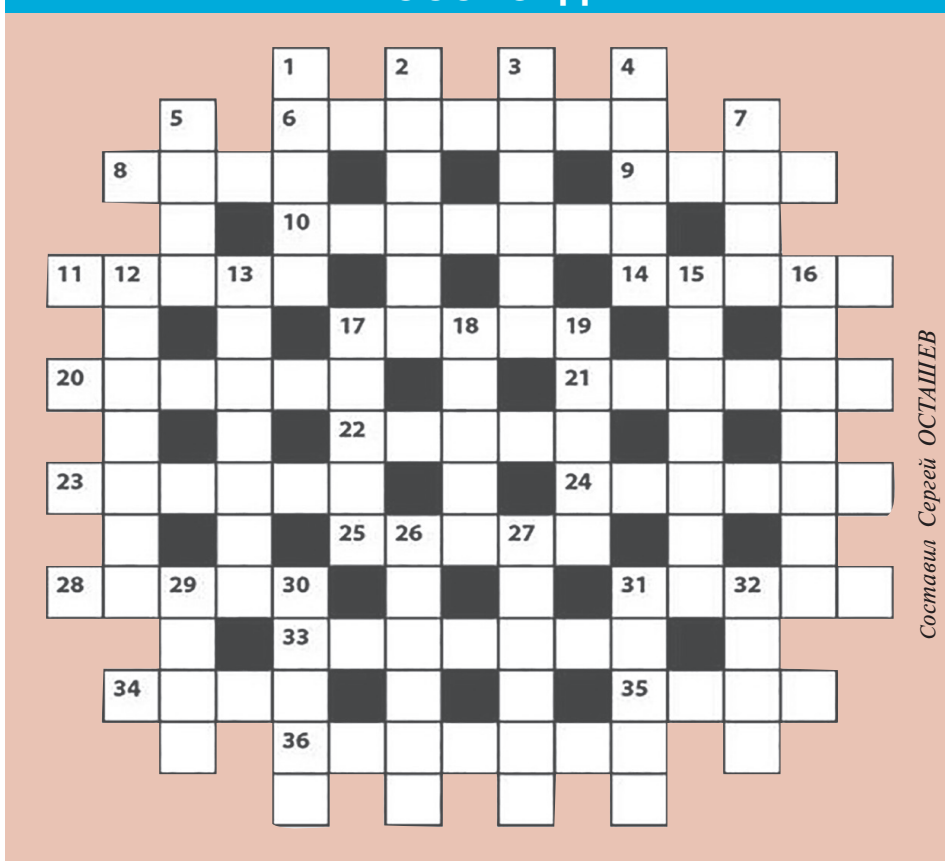

Составил Сергей ОСТАШЕВ

ПО ГОРИЗОНТАЛИ:

6. Перевозит зайцев, но не дед Мазай. 8. «Косметика» для торта. 9. Коллективное пирожное. 10. Попытка «перекрыть кислород». 11. Сахарная «косметика» для клюквы. 14. «Поимка» сёрфингиста. 17. Жрец и на бубне игрец. 20. Удобрение. 21. Имя русского землепроходца Хабарова. 22. Волгоградский футбольный клуб. 23. Добытчица молока. 24. Утварь для питья, битья и мытья. 25. Всё, что цветёт и пахнет. 28. Русский бейсбол. 31. Зернохранилище, удостоившееся именного замка. 33. «Охотник» на призывников. 34. Яблоки во хмелю. 35. Переход от любовного трепета к нервотрёпке. 36. Штат США.

ПО ВЕРТИКАЛИ:

1. «Регулировщик» реки. 2. Краснеет в начале абзаца. 3. Прочёсывание «злачных мест». 4. Свод всеармейской мудрости. 5. Чёрный водоём в графском парке (песен.). 7. «Хищный» областной центр России. 12. Российская актриса, исполнившая роль мамы спортсменки Елены Вяльбе в кинофильме «Белый снег». 13. Работа из надёрганных цитат. 15. Какое животное лучше всех умеет притворяться мёртвым? 16. Тренировка лошади. 17. Премия наоборот. 18. На нём всю Москву можно исколесить и Москвы не увидеть. 19. Меховой тюлень. 26. Курорт в Латвии. 27. Что помогает туристу «всё своё носить с собой»? 29. Трофей в игре. 30. Рабочее ускорение. 31. Мужичок-здоровячок. 32. Мамин сын, но не я.

ОТВЕТЫ НА КРОССВОРД № 27

ПО ГОРИЗОНТАЛИ:

1. Яйцо. 3. Муха. 5. Басма. 7. Элита. 9. Адад. 12. Шуба. 14. Мелодрама. 16. Роллер. 17. Аптека. 18. Жар. 20. Число. 21. Огонь. 23. Кит. 26. Мьянма. 28. Павлин. 29. Режиссура. 30. Утка. 32. Врач. 34. Склад. 35. Скаут. 36. Кнут. 37. Арфа.

ПО ВЕРТИКАЛИ:

1. Яхта. 2. Обед. 3. Марш. 4. Аура. 6. Маклер. 8. Лопата. 10. Дурра. 11. Сдача. 13. Барак. 14. Миллионер. 15. Антоновка. 18. Жок. 19. Рот. 22. Омлет. 24. Иваси. 25. Сноха. 27. Аджика. 28. Прусак. 30. Урок. 31. Аист. 32. Вата. 33. Чума.

ОБЪЯВЛЕНИЕ

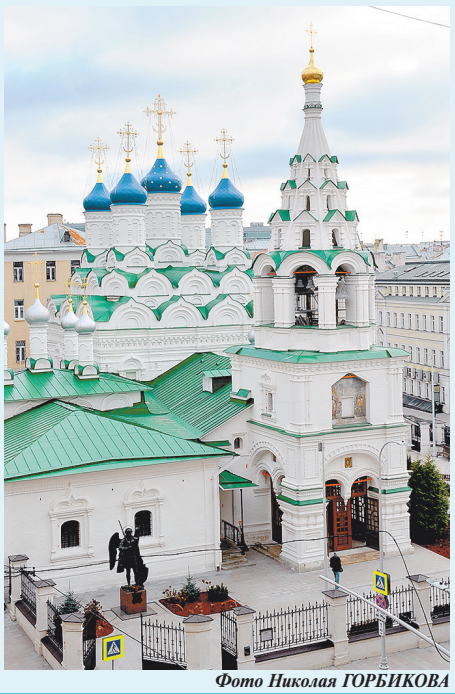
Фото Николая ГОРБИКОВА

РАСПИСАНИЕ БОГОСЛУЖЕНИЙ
в храме Знамения иконы Божией Матери за Петровскими воротами при ГУ МВД России по городу Москве

11 августа. Воскресенье

Неделя 7-я по Пятидесятнице

Рождество святителя Николая Мирликийского

Литургия с 09:00

ПРИГЛАШАЕМ НА РАБОТУ ОТСКАНИРУЙТЕ QR-КОД

УПРАВЛЕНИЕ КАДРОВ ГУ МВД РОССИИ ПО Г. МОСКВЕ: ТЕЛЕФОНЫ: 8 (495) 694-89-42; 8 (495) 694-98-45

ПЕТРОВКА 38

Учредитель:
Главное управление МВД России по г. Москве

Телефон для справок:
8 (495) 953-37-66

Адрес редакции:
юридический адрес: индекс: 127994 г. Москва, ул. Петровка, д. 19, стр. 4
фактический адрес: индекс: 119180 г. Москва, ул. Большая Полянка, д. 7/10, стр. 2

Газета зарегистрирована: Управлением Федеральной службы по надзору в сфере связи, информационных технологий и массовых коммуникаций по Центральному федеральному округу (Управлением Роскомнадзора по ЦФО). Регистрационное свидетельство ПИ № ТУ50-01875 от 19 декабря 2013 г.

№ 28 / 2024 год
Номер подписан в печать 05.08.2024: по плану 14.00, фактически 14.00.
Дата выхода в свет 05.08.2024

E-mail: petrovka-38@yandex.ru
www.petrovka-38.com

16+ Мнение редакции может не совпадать с мнением авторов публикаций. Авторы несут ответственность за достоверность информации и точность приводимых фактических данных. Редакция знакомится с письмами читателей, оставляя за собой право не вступать с ними в переписку. Все материалы, фотографии, рисунки, публикуемые в газете «Петровка, 38», могут быть воспроизведены в любой форме только с согласия редакции. Распространяется бесплатно.

Отпечатано: ОАО «Московская газетная типография»
Адрес типографии:
123022, г. Москва, ул. 1905 года, дом 7, стр. 1

Тираж 20 000 Заказ № 1276